

港湾空港技術研究所 資料

TECHNICAL NOTE
OF
THE PORT AND AIRPORT RESEARCH INSTITUTE

No.1035 December 2002

全国港湾海洋波浪観測30か年統計 (NOWPHAS1970-1999)

永井 紀彦

独立行政法人 港湾空港技術研究所

Independent Administrative Institution,
Port and Airport Research Institute, Japan



目 次

1. まえがき	3
2. 検討対象観測地点と解析対象期間	3
3. 既往最大有義波および対応最高波	4
4. 月平均および累年平均有義波の沿岸分布	5
5. 観測記録の測得状況	5
6. 各観測地点毎の波浪統計	48
7. あとがき	386
参考文献	386

Long Term Statistics Report on Nationwide Ocean Wave information network for Ports and HARbourS (NOWPHAS 1970 – 1999)

Toshihiko NAGAI*

Synopsis

Since 1970, the Port and Airport Research Institute (PARI) has been cooperating with the Ports and Harbours Bureau, Ministry of Land, Infrastructure, and Transport, and its associated agencies, on the Nationwide Ocean Wave information network for Ports and HARbourS (NOWPHAS).

The PARI has been processing and analyzing the wave records obtained at this network, and has presented the wave statistics in a series of annual reports.

This technical note is the 30 years coastal wave statistics report at the 58 network stations.

The wave statistics at each station are presented in the following forms :

- (1) the largest significant wave at each station since the observation started,
- (2) the maximum and the mean significant waves during the observation term,
- (3) the joint distribution of the significant wave heights and periods,
- (4) the joint distribution of the significant wave heights and wave directions,
- (5) the wave characteristic parameters during extremely severe sea states,
- (6) the history of the observation condition at each station

Key words : NOWPHAS, Wave observation, Wave statistics, Wave climate

* Head, Marine Information Division, Marine Environment and Engineering Department

3-1-1 NAGASE, YOKOSUKA, 239-0826, JAPAN

Tel +81-468-44-5048 Fax +81-468-42-5246 E-mail nagai@pari.go.jp

全国港湾海洋波浪観測30か年統計 (NOWPHAS 1970 - 1999)

永井紀彦*

要 旨

1970年以来、国土交通省(運輸省)港湾局では関係機関による相互協力の下に、全国港湾海洋波浪情報網(NOWPHAS: Nationwide Ocean Wave information network for Ports and HarbourS)を構築し、日本全国の沿岸海域における波浪観測を実施している。本資料は、1970年以来継続的に刊行を続けている波浪観測長期統計報であり、1970年1月から1999年12月までの30年間に全国沿岸海域で取得された波浪観測データの統計解析結果について取りまとめたものである。

30年の間には、観測地点や条件の変更が数多くあったが、本資料では以下の58地点における波浪統計を掲載しており、1999年末の時点で集中処理期間が1年に満たなかった直江津、伏木富山および清水の各観測地点は対象外とした。

日本海沿岸海域・・・：留萌、瀬棚、深浦、秋田、酒田、弾崎、阿賀沖、新潟沖、新潟西、輪島、金沢、福井、柴山、鳥取、境港、浜田、藍島、玄界灘

東シナ海沿岸海域・・・：伊王島、名瀬、那覇

オホーツク海沿岸海域：紋別

太平洋沿岸海域・・・：十勝、苫小牧、むつ小川原、八戸、久慈、宮古、釜石、石巻、仙台新港、相馬、いわき沖、小名浜、常陸那珂、鹿島、浜金谷、第二海堡、アシカ島、波浮、下田、御前崎、御坊沖、潮岬、神戸、小松島、室津、高知、高知沖、上川口、荻田、宮崎、油津、志布志湾、鹿児島、中城湾、平良、石垣

これらの観測地点における統計解析期間は、当所における集中処理期間を原則としたが、水圧式から超音波式への機種更新や、観測位置(水深)の変更、波向き観測の付加、などを考慮して、以下の3通りの統計解析期間を設定することとした。

- ①既往最大有義波統計：過去の港湾技研資料における発表成果との整合性をはかるため、上記58地点の集中処理全期間中をとりまとめて整理した。
- ②波高・周期出現頻度統計：水圧式から超音波式への機種更新や、観測位置(水深)の変更などの重要な観測条件の変更があった場合には、それぞれの観測条件毎の期間に関して、出現統計を集計することとした。
- ③波向出現頻度統計：港湾技研資料における掲載が開始された1991年以降の観測記録を対象とした。ただし、1991年以降に波向観測が開始された場合は、観測開始時からの記録を対象とした。

本資料における統計解析掲載項目は、各観測地点毎に以下のとおりである。

- ①月別および年別の観測記録測得状況
- ②既往最大有義波および対応最高波
- ③月毎および累年の最大および平均有義波の波高と周期
- ④季別および累年の有義波高および有義波周期の階級別出現度数分布
- ⑤有義波高順の高波出現記録とその気象要因
- ⑥累年の有義波高および波向の階級別出現度数分布

キーワード：ナウファス、全国港湾海洋波浪情報網、波浪観測、波浪統計、波候統計

* 海洋・水工部海象情報研究室長
〒239-0826 神奈川県横須賀市長瀬3丁目1番1号
電話：0468-44-5048 Fax：0468-42-5246 E-mail:nagai@pari.go.jp

1. まえがき

1970年以来、国土交通省（運輸省）港湾局では関係機関による相互協力の下に、全国港湾海洋波浪情報網

(NOWPHAS : Nationwide Ocean Wave information network for Ports and Harbours) を構築し、日本全国の沿岸海域における波浪観測を実施している^{1)・2)}。港湾空港技術研究所では、取得された観測記録の処理および統計解析を分担し、これまでその成果を、毎年の港湾空港技術研究所資料として報告している^{3) - 33)}。また、1991年版以降からは、観測有義波諸元をすべて示している波浪観測資料もあわせて作成しているが、これらの資料は(財)沿岸開発技術研究センターを通じて一般普及用に刊行されている^{34) - 43)}。さらに、5か年ごとを標準として累年の長期波浪統計報^{44) - 49)}を作成報告し、その成果から得られた興味深い知見の報告を行っている^{50) - 54)}。

本資料は、これら一連の報告資料をふまえて作成されたもので、1970年1月から1999年12月までの30年間に取得された波浪観測成果を取りまとめたものである。掲載した波浪統計の基礎となる観測データは、第一から第五までの各港湾建設局（2001年1月以降は港湾建設局は8地域の地方整備局に再編されている）、北海道開発局および沖縄総合事務局により取得されたものである。

30年の間には、観測地点や条件の変更が数多くあったが、本資料では以下の58地点における波浪統計を掲載しており、1999年末の時点で集中処理期間が1年に満たなかった直江津、伏木富山および清水の各観測地点は対象外とした。

日本海沿岸海域：留萌、瀬棚、深浦、秋田、酒田、弾崎、阿賀沖、新潟沖、新潟西、輪島、金沢、福井、柴山、鳥取、境港、浜田、藍島、玄界灘

東シナ海沿岸海域：伊王島、名瀬、那覇

オホーツク海沿岸海域：紋別

太平洋沿岸海域：十勝、苫小牧、むつ小川原、八戸、久慈、宮古、釜石、石巻、仙台新港、相馬、いわき沖、小名浜、常陸那珂、鹿島、浜金谷、第二海堡、アシカ島、波浮、下田、御前崎、御坊沖、潮岬、神戸、小松島、室津、高知、高知沖、上川口、菊田、宮崎、油津、志布志湾、鹿児島、中城湾、平良、石垣

なお、観測記録の処理方法については文献1)、2)お

よび55)～58)に、各観測地点における観測機器・履歴の詳細については文献59)～61)あるいは既刊の年報文獻1)～11)、14)～17)に紹介されている。

本資料に示す有義波高等の波浪諸元は従来同様ゼロアップクロス法により算定されたものであり、波向は共分散法によって求められる平均波向である。こうした不規則波の解析法については文献1)、2)、62)および63)に詳しく解説されている。特に、気泡等の混入によって水表面の位置の検出が困難な海況時には、超音波式波高計では波形をうまく追従できなくなるが、水圧変動記録から表面波換算を行い、有義波諸元を文献64)～66)に示す手法で推定した。この場合、最高波高の換算精度は必ずしも十分ではないので、本資料では、最高波高の記載を行わなかった。逆に言えば、表中に対応最高波高の記載のない高波観測記録は、水圧変動記録から表面波換算を行ったものである。

本資料および以上紹介した前報等は、港湾の施設等の設計条件の設定にも活用されるため^{67) - 69)}誤った取り扱いがされないように、観測条件やデータの解析手法には、十分な注意が必要である。

2. 検討対象観測地点と解析対象期間

表-1は、本資料で検討対象とした波浪観測地点と、その観測履歴を示したものである。整理番号は地点名に対応し、その補助番号は、観測条件が変わった履歴を示している。

例えば、留萌の観測履歴を見ると、以下のことがわかる。1970年1月から1978年1月までは、水深12mの位置でステップ式波高計(SRW)による波浪観測が行われていた(補助番号1)。その後、1978年2月から1981年4月までは、水深27mの位置で超音波式波高計(USW)による観測に切り替えられた(補助番号2)。さらにその後、1981年4月からは、USWは水深50mの観測位置に移設され現在に至っている。ただし、1993年1月には水圧センサー(HP)を併設したUSWに機種変更され、さらに1995年9月には、波向(方向スペクトル)と波高・周期(周波数スペクトル)とを一体的に計測することができる海象計^{70) - 73)}に機種更新された(補助番号3)。ここで、1981年4月以降の2回の機種更新にもかかわらず、同じ補助番号3として整理したのは、この期間中は、同じ位置で水面の上下変動を直接観測していたとみなせるため、波候統計上は連続した期間として捉えてもよいと判断したためである。

他の観測地点についても、同様に履歴を読み取ることができる。ここで、波高計機種に関する上記以外の凡例

は、以下の通りである。

- SRW-V : 改良型SRW
- CWD : 超音波式流速計型波向計
- Ds. B : デイスカスプイ
(加速度計測による波高測定)
- PW : 水圧式摺動型波高計
- AD : 水平加速度計
- SGW : 水圧式歪抵抗型波高計
- AW : 鉛直加速度計
- 傾斜計 : 傾斜計
- 海象計 : 海象計

表-2は、解析対象期間を示したものである。これらの観測地点における統計解析期間は、当所における集中処理期間を原則としたが、水圧式から超音波式への機種更新や、観測位置（水深）の変更、波向き観測の付加、などを考慮して、以下の3通りの統計解析期間を設定することとした。

①既往最大有義波統計：過去の港湾技研資料における発表成果との整合性をはかるため、上記58地点の集中処理全期間中をとりまとめて整理した。

②波高・周期出現頻度統計：水圧式から超音波式への機種更新や、観測位置（水深）の変更などの重要な観測条件の変更があった場合には、それぞれの観測条件毎の期間に関して、出現統計を集計することとした。（補助番号毎の整理）

③波向出現頻度統計：港湾技研資料における掲載が開始された1991年以降の観測記録を対象とした。ただし、1991年以降に波向観測が開始された場合は、観測開始時からの記録を対象とした。

これらの解析対象地点を図-1の日本地図上に示す。

本資料の特記事項として、波向観測結果の補正について、以下に紹介する³³⁾。

1998年以降、波向観測地点について、波向計の設置条件調査が行われた。3か年の調査結果をふまえて、設置方位のずれを推定し、以下のような補正を行うこととした。こうした波向の補正は、2000年の観測結果ばかりではなく、1999年以前にも遡って行う必要があるため、過去の資料(24)-32)および34)-41))の取り扱いには、ご注意願いたい。

なお、本資料のとりまとめ時点では、北海道開発局管内では波向計の方位確認が行われていなかったため、北海道開発局管内の波向補正は行っていない。

1) 波向補正を行わない観測地点(19観測地点)

留萌、瀬棚、酒田、新潟沖、直江津、伏木富山、福井、

柴山、鳥取、玄界灘、伊王島、紋別、紋別南、苫小牧、仙台南港、清水、御前崎、潮岬、志布志

2) 一定値の方位角補正を行う観測地点(7観測地点)

秋田(9度)、那覇(-6度)、
むつ小川原(-13度)、八戸(-6度)、
石巻(-5度)、小松島(-18度)、
高知(-6度)

3) 2000年および1999年について方位測定値分だけの補正を行い、以前の年については、エネルギー加重の平均波向が等しくなるように各年毎に補正を行う観測地点(10観測地点)

輪島、久慈、相馬、小名浜、常陸那珂、鹿島、波浮、室津、刈田、宮崎

表-3に、これらの10観測地点における年別の補正角を示す。

表-3 年毎に方位角が異なる観測地点の補正角

地点名	1991	1992	1993	1994	1995	1996	1997	1998	1999	2000
輪島	0.0	0.0	0.0	0.0	0.0	-17.0	0.0	2.0	-2.0	-2.0
久慈	0.0	0.0	0.0	0.0	0.0	2.0	9.0	22.5	27.5	13.0
相馬	0.0	2.0	6.0	-1.0	10.0	21.0	1.0	-14.0	-11.0	10.0
小名浜	-49.0	-45.0	-9.0	-2.0	2.0	-3.0	-2.0	-11.0	-11.0	-5.0
常陸那珂	-18.0	-11.0	-8.0	10.0	15.0	14.0	-16.0	-6.0	-5.0	-27.0
鹿島	-12.0	-12.0	-8.0	-10.0	-11.0	-13.0	-12.0	-12.0	-13.0	-9.0
波浮	0.0	5.0	-7.0	-4.0	-1.0	-12.0	-10.0	-4.0	-8.0	-9.0
室津	-3.0	0.0	-6.0	-2.0	-17.0	-32.0	-31.0	-31.0	-29.0	-30.0
刈田	1.0	-1.0	0.0	-8.0	-5.0	-	-12.0	-17.0	-15.0	-14.0
宮崎	-22.0	-17.0	-38.0	-40.0	-37.0	-40.0	-48.0	-26.0	-40.0	-43.0

3. 既往最大有義波および対応最高波

表-4は、検討対象観測地点における既往最大有義波と対応最高波を示したものである。

全観測地点を通じた既往最大有義波は、水深170mにおける御坊沖洋上ブイが捉えた、台風8719号による1987年10月17日0時の、有義波高11.37m、有義波周期13.8sであった。

海底設置式の沿岸波高計による記録としては、第1位が水深29mに位置する宮崎における1993年9月3日18時の有義波高10.75m、有義波周期10.3sであり(台風9313号)、第2位が水深46mに位置する中城湾における1997年8月17日10時の有義波高10.63m、有義波周期10.3sであった(台風9713号)。ただし、これらの記録は、どちらも、水圧変動記録から捕捉したものである。海底設置式の超音波式波高計(USW)で直接計測された表面波形としては、第1位が水深50m(当時:表-1の履歴参照)に位置する伊王島における1991年9月27日16時の

有義波高10.37m, 有義波周期13.6sであり(台風9919号), 第2位が水深50mに位置する油津における1980年9月10日22時の有義波高10.34m, 有義波周期13.0sであった(台風8013号)。

台風以外の低気圧に伴う高波としては, 第1位が水深45mに位置する酒田における1999年3月22日14時の有義波高9.81m, 有義波周期12.8sであり, 第2位が水深53mに位置する瀬棚における1995年11月9日8時の有義波高9.43m, 有義波周期12.9sであった。

以上7例のナウファスの歴史に残る高波の記録を見ると, 1980年代が2例であるのに対して, 1990年代が5例となっている。この原因としては, 1990年代になってから水圧変動記録の表面波換算が行われるようになり高波時の欠測が少なくなったこと, および, 地球環境の変化に伴い台風等の気象擾乱が大型化していること, などが考えられるが, 後者の影響に関してはまだ明らかではなく今後の検討課題となっている。

4. 月平均および累年平均有義波の沿岸分布

図-2は, 検討対象観測地点における月平均および累年平均の有義波高と有義波周期を示したものである。

5. 観測記録の測得状況

表-5.1は, 各観測地点毎の, 有義波高・周期に関するデータの測得状況を, 測得率として月毎および年毎に表示したものである。ここに, 測得率とは, 実際に観測記録が取得された観測数を, 2時間毎に全ての観測が行われたと仮定した場合の総観測数で除した割合である。表-5.2は, 各観測地点毎の, 波向に関するデータの測得状況を, 測得率として同様に示したものである。いずれの表においても, 表番号の最後の数字は, 表-1の整理番号(地点番号)に対応したのとなっている。このため, 波向観測がおこなわれていない観測地点では, 表-5.2が作成されておらず, 表-5.2の地点番号には抜けがあり連続した番号になっていないことには, ご注意願いたい。

表-1 波浪観測機器及び設置位置の履歴一覧表(1/3)

整理番号	地点名	機種	測定地点			期間
			水深 (m)	緯度 (北緯)	経度 (東経)	
1.1	留萌	SRW	12.0	43°55'27"	141°37'20"	70.01~78.01
1.2		USW	27.0	43°56'00"	141°36'40"	78.02~81.04
1.3		USW	50.0	43°51'50"	141°28'20"	81.04~93.01
		USW	50.0	43°51'50"	141°28'20"	93.01~95.09
		海象計	50.0	43°51'50"	141°28'20"	95.09~現在
2.1	瀬棚	USW	24.0	42°26'46"	139°50'06"	80.01~81.12
2.2		USW	52.9	42°26'30"	139°49'16"	82.11~現在
2.3		CWD	20.0	42°25'51"	139°50'11"	90.10~現在
3.1	深浦	USW	30.0	40°38'49"	139°55'11"	79.12~81.08
3.2		USW	49.6	40°39'24"	139°54'56"	81.08~現在
4.1	秋田	Ds. B	700.0	40°00'30"	139°35'30"	81.10~86.11
4.2		USW, CWD	29.5	39°44'06"	140°00'38"	88.09~現在
5.1	酒田	PW	15.0	38°56'35"	139°48'23"	70.01~73.09
5.2		USW	20.4	38°56'47"	139°47'58"	73.09~86.10
5.3		SRW-V, 傾斜計	45.0	39°00'21"	139°46'57"	87.02~96.08
		USW, 傾斜計	45.1	39°00'21"	139°46'55"	97.08~現在
6	弾崎	USW	54.0	38°20'39"	138°30'25"	78.10~88.12
7	阿賀沖	SRW	80.0	38°02'57"	139°06'33"	81.01~81.12
		SRW-V	80.0	38°02'57"	139°06'33"	82.01~87.07
8	新潟西	USW, CWD	22.7	37°58'46"	139°05'20"	82.09~91.12
9	新潟沖	USW, USW, USW, CWD(アレー観測)	35.0	38°00'07"	139°07'46"	89.10~現在
	直江津	海象計	32.0	37°13'58"	138°16'36"	99.09~現在
	伏木富山	海象計	46.6	36°49'04"	137°04'39"	99.09~現在
10	輪島	USW	50.0	37°25'40"	136°54'19"	79.01~90.08
		USW, CWD	50.0	37°25'40"	136°54'19"	90.08~95.08
		海象計	50.0	37°25'40"	136°54'19"	95.09~現在
11	金沢	USW	20.0	36°38'08"	136°35'25"	70.01~71.05
		USW	20.2	36°36'39"	136°34'13"	71.11~現在
12	福井	USW	21.3	36°12'39"	136°06'44"	80.09~89.01
		USW, CWD	21.3	36°12'39"	136°06'44"	89.01~現在
13	柴山	USW	42.0	35°40'05"	134°40'46"	96.12~現在
14	鳥取	USW	30.0	35°33'00"	134°10'00"	79.09~95.08
		海象計	30.0	35°33'05"	134°09'51"	95.09~現在
15	境港	USW	12.5	35°31'45"	133°16'45"	96.12~現在
16	浜田	USW	51.0	34°54'07"	132°02'21"	74.03~現在
17	藍島	USW	20.7	34°00'34"	130°47'36"	75.04~現在
18.1	玄界灘	USW	51.7	33°50'50"	130°20'05"	80.08~80.10
18.2		USW, AD	45.0	33°48'28"	130°16'49"	83.08~88.09
18.3		USW, CWD	28.0	33°55'26"	130°28'12"	89.01~97.10
18.4		海象計	41.0	33°55'50"	130°28'13"	97.11~現在
19.1	伊王島	USW	24.0	32°43'55"	129°45'27"	74.12~81.06
19.2		USW	50.0	32°43'09"	129°45'07"	82.11~91.09
19.3		USW, CWD	30.0	32°42'47"	129°45'23"	92.11~現在
20	名瀬	USW	50.0	28°27'00"	129°31'35"	77.04~現在
21.1	那覇	USW	33.0	26°15'10"	127°39'12"	73.07~73.09
21.2		USW	51.0	26°15'14"	127°38'58"	73.09~現在
21.3		CWD	42.0	26°15'27"	127°39'29"	93.11~現在
22.1	紋別	USW	18.0	44°23'00"	143°20'48"	75.01~84.07
22.2		USW	52.0	44°24'57"	143°25'56"	84.09~97.07
22.3		CWD	18.0	44°23'14"	143°20'40"	92.03~現在

※ ただし、整理番号のついていない観測地点は検討対象から外す。

表-1 波浪観測機器及び設置位置の履歴一覧表(2/3)

整理番号	地点名	波高計機種	測定地点			期間
			水深 (m)	緯度 (北緯)	経度 (東経)	
23	十勝	USW	23.0	42° 38' 57"	143° 41' 22"	96.10~現在
24.1	苫小牧	SRW	13.3	42° 36' 36"	141° 36' 21"	70.01~77.12
24.2		USW	24.5	42° 35' 34"	141° 42' 15"	78.01~81.12
24.3		USW 海象計	50.7 50.7	42° 32' 30" 42° 32' 30"	141° 26' 59" 141° 26' 59"	82.03~96.03 96.03~現在
25.1	むつ小川原	USW	49.0	40° 55' 20"	141° 25' 40"	74.04~現在
25.2		CWD	27.8	40° 55' 02"	141° 24' 57"	87.01~現在
26.1	八戸	SGW	16.7	40° 32' 47"	141° 33' 41"	71.03~73.03
26.2		USW	21.0	40° 33' 01"	141° 33' 06"	73.03~88.11
		USW, CWD	28.0	40° 33' 29"	141° 34' 19"	88.11~現在
27	久慈	海象計	50.0	40° 12' 55"	141° 50' 22"	96.04~現在
28	宮古	USW	23.3	39° 38' 13"	141° 59' 20"	81.07~97.03
29	釜石	USW	49.0	39° 15' 44"	141° 56' 19"	78.03~80.12
		USW	43.0	39° 15' 45"	141° 56' 17"	81.08~83.02
		USW	49.0	39° 15' 44"	141° 56' 19"	83.06~現在
30	石巻	USW, CWD	20.0	38° 20' 37"	141° 15' 31"	95.03~現在
31	仙台新港	USW, CWD	20.0	38° 14' 44"	141° 04' 09"	79.01~88.06
		USW, CWD	20.0	38° 14' 44"	141° 04' 09"	88.06~現在
32	相馬	USW, CWD	16.0	37° 51' 19"	140° 59' 05"	82.08~現在
33	いわき沖	SRW-V, CWD	154.5	37° 17' 49"	141° 27' 47"	86.10~96.03
34	小名浜	USW	20.0	36° 54' 47"	140° 55' 04"	80.01~87.03
		USW, CWD	20.0	36° 54' 53"	140° 55' 30"	87.03~現在
35	常陸那珂	USW, CWD	30.0	36° 23' 24"	140° 39' 36"	79.12~84.01
		USW, CWD	32.0	36° 23' 24"	140° 39' 36"	84.01~現在
36.1	鹿島	USW	22.0	35° 55' 25"	140° 44' 12"	72.04~82.05
36.2		USW	24.5	35° 53' 46"	140° 45' 32"	84.03~93.03
		CWD	24.5	35° 53' 46"	140° 45' 32"	89.03~現在
		USW	24.5	35° 53' 46"	140° 45' 32"	93.03~現在
37	浜金谷	USW	22.0	35° 10' 36"	139° 47' 48"	72.09~90.09
38	第二海堡	USW	16.5	35° 18' 19"	139° 44' 48"	91.01~現在
39	アシカ島	USW	21.7	35° 12' 26"	139° 44' 18"	92.01~現在
40.1	波浮	USW	49.0	34° 40' 23"	139° 27' 18"	73.04~現在
40.2		CWD	28.0	34° 40' 19"	139° 26' 30"	91.01~現在
41	下田	USW	50.0	34° 38' 36"	138° 57' 22"	88.04~93.12
		USW	50.0	34° 38' 36"	138° 57' 22"	93.12~現在
	清水	海象計	50.6	35° 01' 04"	138° 32' 16"	99.11~現在
42.1	御前崎	USW	17.0	34° 37' 55"	138° 14' 17"	88.04~98.03
42.2		海象計	22.6	34° 37' 05"	138° 15' 44"	97.03~現在
43.1	潮岬	PW	12.8	33° 48' 28"	130° 16' 49"	70.08~86.11
43.2		USW	50.5	33° 55' 26"	130° 28' 12"	87.01~97.08
		海象計	50.5	33° 55' 50"	130° 28' 13"	98.09~現在
44	御坊沖	Ds. B	170.0	33° 40' 00"	135° 00' 00"	83.12~97.10
45.1	神戸	PW, SGW, SRW	13.0	34° 40' 27"	135° 15' 47"	71.05~73.07
45.2		USW	17.0	34° 38' 39"	135° 16' 46"	74.09~現在
46	小松島	USW, CWD	21.5	34° 02' 12"	134° 38' 47"	96.12~現在
47	室津	USW, CWD	30.0	33° 15' 59"	134° 08' 52"	90.08~現在
48	高知	USW	25.0	33° 28' 48"	133° 35' 12"	96.12~97.07
		海象計	25.0	33° 28' 48"	133° 35' 12"	97.08~現在
49	高知沖	Ds. B	120.0	33° 15' 24"	133° 30' 06"	80.09~89.10
50	上川口	USW	25.0	33° 01' 42"	133° 03' 38"	96.12~現在
51	荻田	USW, CWD	9.0	33° 47' 47"	131° 04' 29"	91.07~現在
52	宮崎	USW, CWD	29.0	31° 49' 07"	131° 35' 07"	90.04~現在

※ ただし、整理番号のついていない観測地点は検討対象から外す。

表-1 波浪観測機器及び設置位置の履歴一覧表(3/3)

整理番号	地点名	波高計機種	測定地点			期間
			水深 (m)	緯度 (北緯)	経度 (東経)	
53	油津	USW	50.0	31°33'33"	131°26'19"	75.03~83.08
		USW	48.5	31°33'27"	131°26'32"	85.04~91.03
54	志布志湾	USW	35.0	31°24'51"	131°06'55"	80.04~91.12
		USW, CWD	35.0	31°24'51"	131°06'55"	91.12~現在
55	鹿児島	USW	23.0	31°33'02"	130°34'30"	90.03~現在
56	中城湾	USW	53.0	26°13'20"	127°56'36"	73.11~81.08
		USW	55.0	26°14'14"	127°58'10"	81.08~83.03
		USW	50.0	26°14'15"	127°58'10"	83.03~94.09
		USW	46.0	26°14'14"	127°58'10"	94.09~現在
57	平良	USW	25.2	24°50'41"	125°15'20"	96.03~現在
58	石垣	USW	15.0	24°20'14"	124°07'45"	96.03~現在

※ ただし、整理番号のついていない観測地点は検討対象から外す。

観測機器略称および機種名

- PW 水圧式摺動型波高計
- SGW 水圧式歪抵抗型波高計
- SRW ステップ式波高計
- SRW-V 改良型ステップ式波高計
- 海象計 海象計
- USW 超音波式波高計
- CWD 超音波式流速計型波向計
- Ds.B ディスカスプイ (加速度計測による波高測定)
- 傾斜計 傾斜計
- AD 水平加速度計
- AW 鉛直加速度計

表-2 検討対象期間

整理番号	地点名	既往最大有義波検討対象期間	波高・周期統計期間	波向統計期間
1.1	留萌	1970.01.01.02 ~ 1999.12.31.22	1970.01.01.02 ~ 1978.01.31.22	
1.2			1978.02.01.00 ~ 1981.04.01.00	
1.3			1981.04.21.02 ~ 1999.12.31.22	1995.09.14.14 ~ 1999.12.31.22
2.1	瀬棚	1980.01.01.02 ~ 1999.12.31.22	1980.01.01.02 ~ 1981.12.31.22	
2.2			1982.11.30.12 ~ 1999.12.31.22	1991.01.01.00 ~ 1999.12.31.22
3.1	深浦	1979.12.25.16 ~ 1999.12.31.22	1979.12.25.16 ~ 1981.08.31.12	
3.2			1981.08.31.14 ~ 1999.12.31.22	
4.1	秋田	1981.10.28.10 ~ 1999.12.31.22	1981.10.28.10 ~ 1986.11.15.22	
4.2			1988.09.26.12 ~ 1999.12.31.22	1991.01.01.00 ~ 1999.12.31.22
5.1			1970.01.01.12 ~ 1973.09.06.18	
5.2	酒田	1970.01.01.12 ~ 1999.12.31.22	1973.09.10.16 ~ 1986.10.29.10	
5.3			1987.02.23.18 ~ 1999.12.31.22	1997.08.21.22 ~ 1999.12.31.22
6	弾崎	1978.10.23.10 ~ 1988.12.31.22	1978.10.23.10 ~ 1988.12.31.22	
7	阿賀沖	1981.01.01.16 ~ 1987.07.01.04	1981.01.01.16 ~ 1987.07.01.04	
8	新潟西	1982.09.01.02 ~ 1991.12.31.22	1982.09.01.02 ~ 1991.12.31.22	
9	新潟沖	1989.10.18.16 ~ 1999.12.31.22	1989.10.18.16 ~ 1999.12.31.22	1989.10.18.16 ~ 1999.12.31.22
	直江津			
	伏木富山			
10	輪島	1979.01.13.12 ~ 1999.12.31.22	1979.01.13.12 ~ 1999.12.31.22	1995.09.29.00 ~ 1999.12.31.22
11	金沢	1970.01.01.02 ~ 1999.12.31.22	1970.01.01.02 ~ 1999.12.31.22	
12	福井	1980.09.27.10 ~ 1999.12.31.22	1980.09.27.10 ~ 1999.12.31.22	1991.03.19.14 ~ 1999.12.31.22
13	柴山	1996.12.16.16 ~ 1999.12.31.22	1996.12.16.16 ~ 1999.12.31.22	
14	鳥取	1979.09.27.10 ~ 1999.12.31.22	1979.09.27.10 ~ 1999.12.31.22	1995.09.26.00 ~ 1999.12.31.22
15	境港	1996.12.05.12 ~ 1999.12.31.22	1996.12.05.12 ~ 1999.12.31.22	
16	浜田	1974.03.14.12 ~ 1999.12.31.22	1974.03.14.12 ~ 1999.12.31.22	
17	藍島	1975.04.07.14 ~ 1999.12.31.22	1975.04.07.14 ~ 1999.12.31.22	
18.1	玄界灘	1983.08.31.16 ~ 1999.12.31.22	1983.08.31.16 ~ 1988.09.01.00	
18.2			1989.01.01.00 ~ 1997.10.13.08	
18.3			1997.11.11.12 ~ 1999.12.31.22	1997.11.11.12 ~ 1999.12.31.22
19.1	伊王島	1974.12.13.22 ~ 1999.12.31.22	1974.12.13.22 ~ 1981.06.22.12	
19.2			1982.11.29.16 ~ 1991.09.27.16	
19.3			1992.11.10.12 ~ 1999.12.31.22	1992.11.10.12 ~ 1999.12.31.22
20	名瀬	1977.03.17.12 ~ 1999.12.31.22	1977.03.17.12 ~ 1999.12.31.22	
21.1	那覇	1973.07.03.00 ~ 1999.12.31.22	1973.07.03.00 ~ 1973.09.14.08	
21.2			1973.09.30.22 ~ 1999.12.31.22	1993.11.17.18 ~ 1999.12.31.22
22.1	紋別	1975.01.01.04 ~ 1999.12.31.22	1975.01.01.04 ~ 1984.07.10.10	
22.2			1984.09.17.10 ~ 1999.12.31.22	1992.03.10.20 ~ 1999.12.31.22
23	十勝	1996.10.20.12 ~ 1999.12.31.22	1996.10.20.12 ~ 1999.12.31.22	
24.1	苫小牧	1971.01.01.08 ~ 1999.12.31.22	1971.01.01.08 ~ 1977.12.31.22	
24.2			1978.01.01.00 ~ 1981.12.31.22	
24.3			1982.03.31.10 ~ 1999.12.31.22	1996.04.04.00 ~ 1999.12.31.22
25	むつ小川原	1974.04.16.14 ~ 1999.12.31.22	1974.04.16.14 ~ 1999.12.31.22	1991.01.01.00 ~ 1999.12.31.22
26.1	八戸	1971.03.31.18 ~ 1999.12.31.22	1971.03.31.18 ~ 1973.03.01.10	
26.2			1973.03.14.18 ~ 1999.12.31.22	1991.01.09.10 ~ 1999.12.31.22
27	久慈	1996.04.24.12 ~ 1999.12.31.22	1996.04.24.12 ~ 1999.12.31.22	1996.04.24.12 ~ 1999.12.31.22
28	宮古	1981.07.08.18 ~ 1997.02.19.08	1981.07.08.18 ~ 1997.02.19.08	
29	釜石	1978.03.15.00 ~ 1999.12.31.22	1978.03.15.00 ~ 1999.12.31.22	
30	石巻	1995.03.15.08 ~ 1999.12.31.22	1995.03.15.08 ~ 1999.12.31.22	1995.03.15.08 ~ 1999.12.31.22
31	仙台新港	1979.01.27.18 ~ 1999.12.31.22	1979.01.27.18 ~ 1999.12.31.22	1991.01.01.00 ~ 1999.12.31.22
32	相馬	1982.08.06.16 ~ 1999.12.31.22	1982.08.06.16 ~ 1999.12.31.22	1997.03.04.16 ~ 1999.12.31.22
33	いわき沖	1986.10.01.00 ~ 1996.04.04.08	1986.10.01.00 ~ 1996.04.04.08	1986.10.01.00 ~ 1996.04.04.08
34	小名浜	1980.01.09.18 ~ 1999.12.31.22	1980.01.09.18 ~ 1999.12.31.22	1991.01.01.00 ~ 1999.12.31.22
35	常陸那珂	1979.12.27.16 ~ 1999.12.31.22	1979.12.27.16 ~ 1999.12.31.22	1991.01.01.00 ~ 1999.12.31.22
36	鹿島	1972.04.19.18 ~ 1999.12.31.22	1972.04.19.18 ~ 1999.12.31.22	1991.07.01.10 ~ 1999.12.31.22
37	浜金谷	1972.09.05.20 ~ 1990.09.25.16	1972.09.05.20 ~ 1990.09.25.16	
38	第二海堡	1991.01.11.14 ~ 1999.12.31.22	1991.01.11.14 ~ 1999.12.31.22	
39	アシカ島	1991.12.25.18 ~ 1999.12.31.22	1991.12.25.18 ~ 1999.12.31.22	
40	波浮	1973.04.11.10 ~ 1999.12.31.22	1973.04.11.10 ~ 1999.12.31.22	1991.01.01.02 ~ 1999.12.31.22
41	下田	1988.04.02.14 ~ 1999.12.31.22	1988.04.02.14 ~ 1999.12.31.22	
	清水			
42.1	御前崎	1988.04.01.12 ~ 1999.12.31.22	1988.04.01.12 ~ 1988.03.16.08	
42.2			1997.04.01.00 ~ 1999.12.31.22	1997.04.01.00 ~ 1999.12.31.22
43.1	潮岬	1970.08.21.16 ~ 1999.12.31.22	1970.08.21.16 ~ 1986.11.20.18	
43.2			1987.01.23.16 ~ 1999.12.31.22	1999.02.11.04 ~ 1999.12.31.22
44	御坊沖	1983.12.01.12 ~ 1997.10.01.08	1983.12.01.12 ~ 1997.10.01.08	
45	神戸	1971.05.18.12 ~ 1999.12.31.22	1971.05.18.12 ~ 1999.12.31.22	
46	小松島	1996.12.20.02 ~ 1999.12.31.22	1996.12.20.02 ~ 1999.12.31.22	1996.12.20.02 ~ 1999.12.31.22
47	室津	1990.08.01.02 ~ 1999.12.31.22	1990.08.01.02 ~ 1999.12.31.22	1991.01.01.00 ~ 1999.12.31.22
48	高知	1996.12.23.16 ~ 1999.12.31.22	1996.12.23.16 ~ 1999.12.31.22	1997.08.01.20 ~ 1999.12.31.22
49	高知沖	1980.09.27.10 ~ 1989.10.27.16	1980.09.27.10 ~ 1989.10.27.16	
50	上川口	1996.12.20.14 ~ 1999.12.31.22	1996.12.20.14 ~ 1999.12.31.22	
51	菊田	1991.07.22.18 ~ 1999.12.31.22	1991.07.22.18 ~ 1999.12.31.22	1991.07.22.18 ~ 1999.12.31.22
52	宮崎	1990.04.05.18 ~ 1999.12.31.22	1990.04.05.18 ~ 1999.12.31.22	1991.01.01.00 ~ 1999.12.31.22
53	油津	1975.03.26.16 ~ 1991.03.01.08	1975.03.26.16 ~ 1991.03.01.08	
54	志布志湾	1980.04.11.16 ~ 1999.12.31.22	1980.04.11.16 ~ 1999.12.31.22	1991.11.18.10 ~ 1999.12.31.22
55	鹿児島	1990.03.08.16 ~ 1999.12.31.22	1990.03.08.16 ~ 1999.12.31.22	
56	中城湾	1973.11.29.14 ~ 1999.12.31.22	1973.11.29.14 ~ 1999.12.31.22	
57	平良	1996.03.26.18 ~ 1999.12.31.22	1996.03.26.18 ~ 1999.12.31.22	
58	石垣	1996.03.25.12 ~ 1999.12.31.22	1996.03.25.12 ~ 1999.12.31.22	

*ただし、整理番号がついていない観測地点は検討対象からはずす。

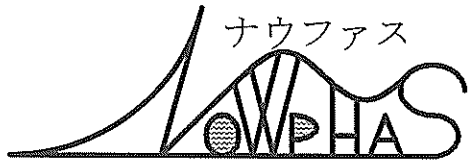

全国港湾海洋波浪情報網
 Nationwide Ocean Wave
 information network for
 Ports and HARbourS



図-1 検討対象地点

表-4 既往最大有義波および対応最高波

地点名	波高計機種	水深 (m)	最大有義波および対応最高波				起 時	発 生 要 因
			H _{1/3} (m)	T _{1/3} (s)	H _{max} (m)	T _{max} (s)		
留萌	USW	-50.0	7.33	10.5	11.20	9.0	82年11月25日10時	冬型気圧配置
瀬棚	USW	-52.9	9.43	12.9	15.46	13.2	95年11月9日8時	冬型気圧配置
深浦	USW	-49.6	8.11	11.7	13.43	11.0	95年11月9日8時	冬型気圧配置
秋田	USW	-29.5	8.53	13.0	11.46	12.8	90年12月2日16時	台風9028号崩れ及び冬型気圧配置
酒田	USW	-45.1	9.81	12.8	12.88	12.4	99年3月22日14時	二つ玉低気圧及び冬型気圧配置
弾崎	USW	-54.0	7.23	10.5	11.03	8.7	79年10月19日20時	台風7920号
阿賀沖	SRW-V	-80.0	6.46	9.9	9.63	11.3	87年2月4日4時	二つ玉低気圧及び冬型気圧配置
新潟西沖	USW	-22.7	7.41	12.2	11.09	11.4	91年2月17日10時	冬型気圧配置
新潟中沖	USW	-35.0	7.00	11.9	9.26	13.6	91年2月17日12時	冬型気圧配置
新潟島	USW	-50.0	7.19	10.5	10.30	11.0	80年1月7日8時	冬型気圧配置
金沢	USW	-20.2	7.82	14.1	12.01	16.2	90年12月27日10時	二つ玉低気圧及び冬型気圧配置
福井	USW	-21.3	7.79	11.3	11.59	13.3	96年12月1日12時	冬型気圧配置
柴山	USW	-42.0	6.38	10.6	8.65	9.9	97年1月21日22時	冬型気圧配置
鳥取	USW	-30.0	7.54	11.3	10.18	12.3	90年12月11日22時	日本海低気圧及び冬型気圧配置
境港	USW	-12.5	3.08	7.9	4.01	8.6	98年1月15日6時	南岸低気圧
浜田	USW	-51.0	7.93	11.2	12.31	12.5	90年12月11日18時	日本海低気圧及び冬型気圧配置
藍島	USW	-20.7	5.61	12.1	9.39	14.4	87年2月3日18時	冬型気圧配置
藍界灘	USW	-28.0	7.72	12.3	11.52	13.5	87年2月3日18時	冬型気圧配置
伊王島	USW	-50.0	10.37	13.6	15.03	16.2	91年9月27日16時	台風9119号
名瀬	USW	-50.0	7.75	11.9	11.76	12.1	97年9月15日22時	台風9719号
那覇	USW	-51.0	9.24	14.1	13.77	14.9	90年10月6日20時	台風9021号
紋別	USW	-52.0	7.73	12.8	11.21	13.1	88年10月30日18時	日本海低気圧および冬型気圧配置
十勝	USW	-23.0	5.14	9.9	-	-	98年10月2日18時	東方海上低気圧
苫小牧	SRW-V	-13.3	6.10	15.5	8.10	15.0	72年2月28日10時	南岸低気圧および冬型気圧配置
むつ小川原	USW	-49.0	9.56	12.5	14.65	13.9	91年2月17日0時	二つ玉低気圧及び冬型気圧配置
八戸	USW	-28.0	6.71	7.9	-	-	99年10月28日12時	南岸低気圧
久慈	USW	-50.0	6.92	10.0	9.92	8.7	99年10月28日8時	南岸低気圧
宮古	USW	-23.3	5.14	12.7	7.20	13.2	91年2月17日0時	二つ玉低気圧及び冬型気圧配置
釜石	USW	-49.0	6.13	12.3	7.99	13.6	91年2月17日2時	二つ玉低気圧及び冬型気圧配置
石巻	USW	-20.0	4.33	10.9	6.32	11.0	99年10月28日4時	南岸低気圧
仙台新港	USW	-20.0	5.36	9.9	8.70	11.0	82年10月20日10時	二つ玉低気圧
相馬	USW	-16.0	5.99	11.9	8.55	11.5	90年12月1日0時	台風9028号
いわき沖	SRW-V	-154.5	8.43	11.6	12.16	12.5	88年3月22日22時	南岸低気圧
小名浜	USW	-20.0	6.80	12.0	11.38	12.6	90年12月1日2時	台風9028号
常陸那珂	USW	-32.0	6.99	11.3	9.09	10.9	89年8月6日16時	台風8913号
鹿島	USW	-24.5	7.09	13.2	9.60	10.5	75年11月12日2時	台風7519号
浜金谷	USW	-22.0	7.30	11.7	10.06	12.2	85年7月1日6時	台風8506号
第二海堡	USW	-16.5	1.86	4.9	3.29	4.1	95年4月23日12時	寒冷前線の通過
アシカ島	USW	-21.7	6.12	8.0	-	-	98年9月16日8時	台風9805号
波浮	USW	-49.0	8.36	10.7	11.02	9.0	81年8月23日2時	台風8115号
下田	USW	-50.0	6.71	11.9	9.24	14.3	98年9月16日6時	台風9805号
御前崎	USW	-22.6	8.81	11.9	-	-	98年9月16日4時	台風9805号
潮岬	USW	-50.5	9.07	13.7	14.02	13.1	94年9月29日20時	台風9426号
御坊沖	USW	-170.0	11.37	13.8	16.72	19.6	87年10月17日0時	台風8719号
神戸	USW	-17.0	3.77	7.3	7.03	6.4	93年9月4日6時	台風9313号
小松島	USW	-21.5	3.51	11.1	5.14	13.8	97年7月26日14時	台風9709号
室津	USW	-30.0	9.45	10.9	-	-	93年9月4日2時	台風9313号
高知	USW	-25.0	7.08	12.6	10.17	13.6	98年10月18日2時	台風9810号
高知沖	DS.B	-120.0	8.60	13.1	12.29	14.0	82年9月25日4時	台風8219号
上川口	USW	-25.0	5.54	10.1	-	-	97年9月16日18時	台風9719号
荻田	USW	-9.0	3.46	8.1	-	-	99年9月24日8時	台風9918号
宮崎	USW	-29.0	10.75	12.4	-	-	93年9月3日18時	台風9313号
油津	USW	-50.0	10.34	13.0	13.42	15.3	80年9月10日22時	台風8013号
志布志湾	USW	-35.0	8.30	12.8	10.95	12.5	93年8月10日2時	台風9307号
鹿児島島	USW	-23.0	3.83	6.8	-	-	99年9月24日2時	台風9918号
中城湾	USW	-46.0	10.63	10.3	-	-	97年8月17日10時	台風9713号
平良	USW	-25.2	7.03	12.1	10.15	12.2	98年10月17日2時	台風9810号
石垣	USW	-15.0	4.11	6.8	-	-	97年8月18日0時	台風9713号



図-2 月平均および累年平均有義波の沿岸分布

表-5.1.1 月別・年別測得率(留萌)

年月	1	2	3	4	5	6	7	8	9	10	11	12	通年
1970	47.8	64.6	63.7	10.3	33.1	0.3	42.5	41.9	54.7	84.7	51.1	99.7	49.6
1971	87.1	35.7	57.8	66.7	55.6	45.8	43.3	41.9	48.3	69.1	85.0	79.8	59.9
1972	64.5	53.7	57.0	43.3	44.4	39.7	28.0	39.0	12.8	58.1	45.0	38.7	43.7
1973	71.8	92.9	75.0	67.2			35.8	51.1	38.3	85.2	91.4	91.7	58.2
1974	74.7	89.0	70.4	76.7	64.2	33.1	29.3	48.1	66.4	87.6	96.1	70.4	67.0
1975	96.2	47.9	17.7		7.0	36.9	48.9	55.4	67.2	73.1	69.2	95.2	51.3
1976	94.4	87.1	84.1	84.4	71.8	43.6	50.0	41.4	56.1	73.9	91.9	84.1	71.9
1977	96.8	90.2	79.0	76.4	69.4	42.2	40.6	23.1	70.0	78.0	46.1	54.6	63.7
1978	80.6	79.8	78.5	85.8	79.6	65.8	40.6	75.8	71.9	94.1	87.2	91.4	77.6
1979	100.0	89.0	86.6	76.9	74.7	74.2	55.6	67.5	68.6	82.8	96.1	93.5	80.4
1980	96.8	99.7	99.7	74.7	74.2	55.0	24.5	22.0	78.3	83.9	90.8	97.6	74.6
1981	95.7	83.6	87.1	33.3	99.5	97.8	97.6	98.7	98.1	100.0	100.0	100.0	91.1
1982	100.0	98.8	97.3	100.0	100.0	100.0	99.7	99.7	100.0	100.0	99.7	100.0	99.6
1983	99.7	98.5	100.0	100.0	100.0	99.4	99.5	93.5	99.4	100.0	100.0	99.5	99.1
1984	100.0	100.0	100.0	100.0	100.0	100.0	98.1	100.0	100.0	100.0	83.9	99.2	98.5
1985	99.2	99.7	98.9	99.7	100.0	100.0	100.0	99.2	100.0	100.0	100.0	99.7	99.7
1986	98.4	96.7	97.3	99.7	100.0	99.7	100.0	99.7	100.0	98.9	100.0	99.5	99.2
1987	98.9	99.7	98.1	99.2	97.8	21.1	67.7	45.2	64.4	99.5	99.4	97.6	82.4
1988	100.0	100.0	98.4	97.8	100.0	51.4	98.7	99.2	99.4	100.0	99.7	98.7	95.3
1989	98.4	94.0	97.0	99.7	99.5	100.0	100.0	98.9	99.4	100.0	100.0	98.7	98.8
1990	100.0	80.7	99.2	99.7	99.7	99.7	99.7	99.2	99.7	99.2	99.7	98.9	98.1
1991	99.2	99.4	99.2	100.0	98.7	96.1	96.5	97.6	99.2	98.4	99.7	99.5	98.6
1992	100.0	99.7	96.0	99.4	99.7	98.3	100.0	99.7	99.7	98.7	100.0	100.0	99.3
1993	94.9	96.1	97.8	99.7	98.4	94.4	98.9	99.7	99.7	100.0	99.7	96.8	98.0
1994	100.0	100.0	98.7	99.7	100.0	97.2	100.0	99.5	100.0	100.0	100.0	100.0	99.6
1995	99.5	98.5	98.9	99.4	99.5	99.2	100.0	97.6	96.9	99.7	49.4	84.1	93.6
1996	98.7	99.7	100.0	100.0	100.0	100.0	100.0	99.5	100.0	100.0	100.0	100.0	99.8
1997	99.7	98.5	100.0	99.7	99.5	99.7	100.0	99.7	99.7	100.0	99.4	100.0	99.7
1998	100.0	98.8	99.5	99.2	100.0	99.2	99.7	99.7	100.0	100.0	99.2	100.0	99.6
1999	100.0	100.0	100.0	100.0	100.0	100.0	100.0	99.7	100.0	100.0	100.0	100.0	100.0

表-5.1.2 月別・年別測得率(瀬棚)

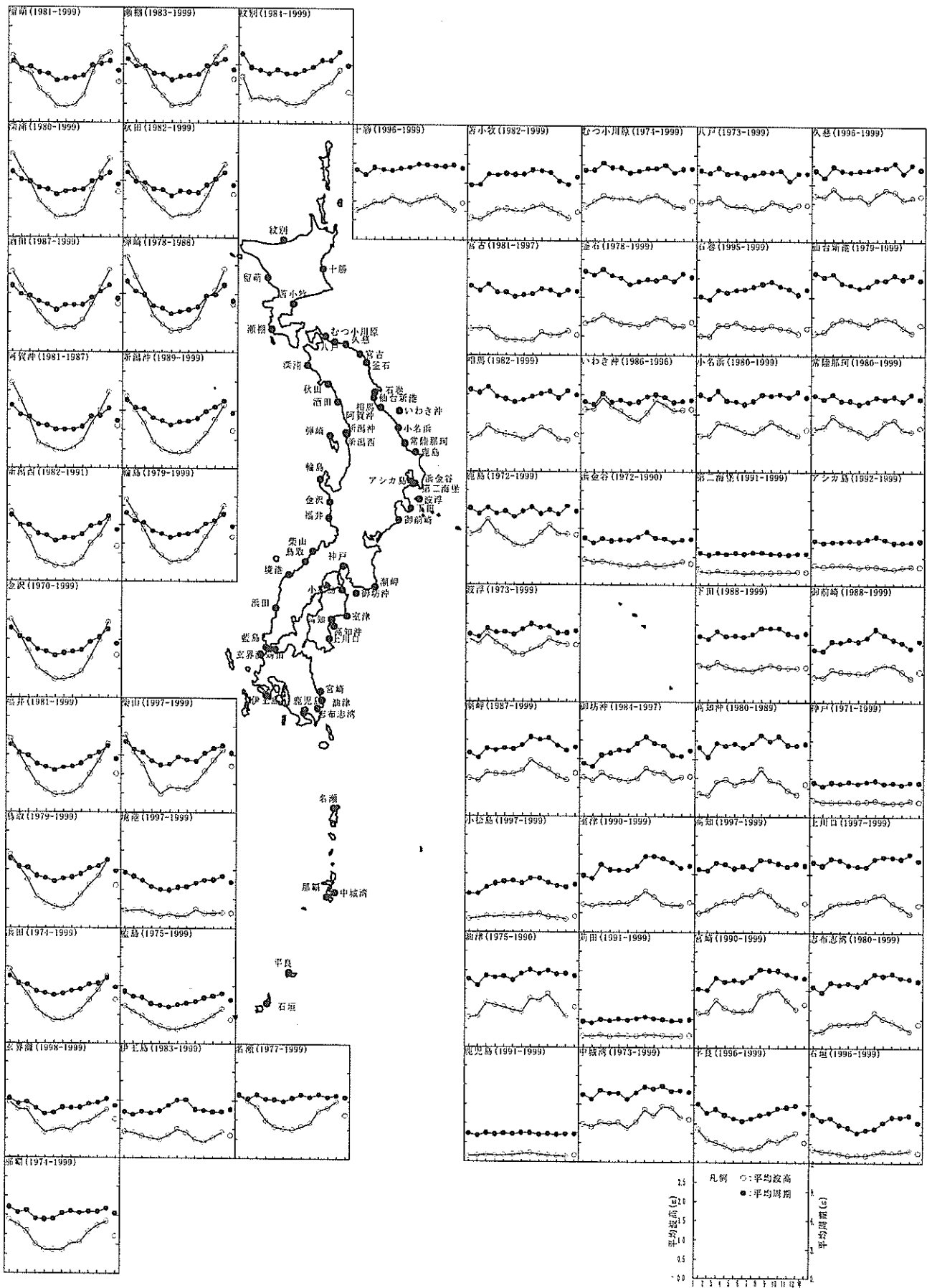
年月	1	2	3	4	5	6	7	8	9	10	11	12	通年
1970													
1971													
1972													
1973													
1974													
1975													
1976													
1977													
1978													
1979													
1980	99.7	99.4	98.7	88.6	92.5	78.3	38.7	42.5	71.7	95.4	92.5	98.4	82.9
1981	97.3	97.3	75.8		44.4	36.7			61.7	97.8	98.1	99.7	58.9
1982											1.4	99.2	8.5
1983	100.0	100.0	100.0	100.0	100.0	100.0	100.0	100.0	98.3	99.5	99.4	100.0	99.8
1984	100.0	99.7	100.0	100.0	100.0	99.7	100.0	100.0	100.0	100.0	100.0	100.0	100.0
1985	100.0	85.4	100.0	100.0	100.0	100.0	92.7	100.0	100.0	100.0	100.0	100.0	98.3
1986	93.5	100.0	100.0	100.0	100.0	100.0	100.0	100.0	99.7	100.0	97.2	96.9	99.1
1987	100.0	94.9	100.0	100.0	100.0	99.7	99.2	100.0	100.0	100.0	64.7		88.1
1988						44.4	99.7	100.0	100.0	99.5	100.0	100.0	53.8
1989	99.5	100.0	100.0	100.0	94.9	100.0	88.7	88.2	100.0	100.0	99.7	100.0	97.5
1990	98.9	99.4	36.0	14.2	99.7	95.8	98.4	71.5				47.6	55.1
1991	92.5	93.2	81.2	99.2	59.1	99.2	94.6	97.8	100.0	99.2	77.5	93.5	90.5
1992	87.6	81.3	96.8	100.0	100.0	95.3	92.5	89.8	88.1	95.4	100.0	100.0	93.9
1993	99.7	99.7	72.8	9.7	98.9	100.0	78.5	98.1	98.9	99.7	89.4		78.7
1994		97.3	100.0	100.0	99.7	100.0	100.0	100.0	96.7	98.1	99.4	100.0	90.8
1995	99.5	99.7	98.7	99.2	96.5	95.6	99.2	99.7	95.0	99.7	100.0	100.0	98.5
1996	100.0	100.0	100.0	100.0	100.0	96.4	99.5	99.7	99.7	100.0	100.0	100.0	99.6
1997	100.0	100.0	100.0	100.0	93.5	99.4	100.0	100.0	97.2	89.5	99.2	99.5	98.2
1998	99.5	99.7	100.0	99.7	99.7	99.4	99.5	99.7	99.7	99.5	98.6	100.0	99.6
1999	100.0	100.0	99.7	100.0	100.0	100.0	100.0	96.5	100.0	99.5	100.0	93.5	99.1

表-5.1.3 月別・年別測得率(深浦)

年月	1	2	3	4	5	6	7	8	9	10	11	12	通年
1970													
1971													
1972													
1973													
1974													
1975													
1976													
1977													
1978													
1979												20.4	1.7
1980	99.7	99.7	99.2	99.4	100.0	100.0	100.0	79.8	94.4	99.5	99.7	100.0	97.6
1981	85.2	100.0	100.0	100.0	100.0	98.9	100.0	89.8	92.2	36.3			75.0
1982							93.8	99.2	85.8	100.0	100.0	100.0	48.7
1983	98.7	99.1	100.0	100.0	100.0	100.0	86.8	95.2	100.0	90.6	99.4	100.0	97.4
1984	99.7	100.0	100.0	100.0	99.7	100.0	100.0	100.0	100.0	86.3	46.1	100.0	94.4
1985	100.0	100.0	99.5	100.0	99.7	100.0	89.2	100.0	99.2	100.0	54.2	100.0	95.2
1986	100.0	100.0	100.0	99.2	99.7	100.0	100.0	99.5	98.6	99.7	100.0	100.0	99.7
1987	100.0	100.0	97.8	100.0	99.7	99.2	99.7	100.0	98.9	100.0	100.0	100.0	99.6
1988	99.7	100.0	99.5	100.0	100.0	100.0	100.0	100.0	100.0	100.0	100.0	100.0	99.9
1989	100.0	100.0	100.0	100.0	100.0	100.0	58.6	65.6	100.0	100.0	100.0	100.0	93.6
1990	100.0	99.7	65.9	99.7	99.2	99.4	99.5	99.7	99.4	100.0	99.7	96.5	96.5
1991	100.0	92.0	98.1	98.3	100.0	98.1	99.5	99.7	99.7	99.2	99.7	99.5	98.7
1992	99.7	100.0	100.0	99.4	99.5	99.7	98.9	100.0	100.0	99.7	79.4	99.7	98.0
1993	98.1	99.4	99.7	99.7	47.8	100.0	99.2	97.3	100.0	99.7	99.7	100.0	95.0
1994	100.0	100.0	100.0	100.0	99.7	100.0	100.0	100.0	100.0	100.0	100.0	100.0	100.0
1995	100.0	99.7	100.0	99.7	99.2	100.0	99.7	93.8	99.2	100.0	99.7	99.7	99.2
1996	100.0	100.0	100.0	100.0	100.0	100.0	100.0	100.0	98.6	100.0	100.0	100.0	99.9
1997	100.0	100.0	100.0	99.2	99.7	100.0	100.0	99.5	100.0	99.7	100.0	100.0	99.8
1998	100.0	100.0	99.7	99.4	100.0	100.0	93.5	99.7	100.0	100.0	100.0	100.0	99.4
1999	100.0	100.0	100.0	100.0	100.0	100.0	100.0	100.0	99.7	100.0	100.0	100.0	100.0

表-5.1.4 月別・年別測得率(秋田)

年月	1	2	3	4	5	6	7	8	9	10	11	12	通年
1970													
1971													
1972													
1973													
1974													
1975													
1976													
1977													
1978													
1979													
1980													
1981										11.6	85.3	92.5	15.8
1982	90.6	97.6	89.0	99.7	99.7	99.4	1.6	32.5	98.3	100.0	99.7	98.4	83.6
1983	100.0	91.4	67.5	80.6	77.4	56.1	77.2			41.7	99.2	85.2	64.5
1984	87.6	99.1	99.5	100.0	100.0	100.0	98.9	94.4	99.7	100.0	100.0	99.7	98.2
1985	11.6	83.9	95.7	100.0	100.0	98.1	99.7	30.1		34.1	100.0	95.4	70.6
1986	96.2	94.6	96.2	100.0	100.0	99.7	97.6	97.6	99.7	99.7	50.0		85.9
1987													
1988									16.9	88.2	99.2	100.0	25.5
1989	100.0	100.0	100.0	99.7	100.0	99.7	68.0	100.0	100.0	97.8	81.9	85.2	94.3
1990	100.0	100.0	100.0	99.7	100.0	99.7	99.7	96.5	99.4	98.9	99.7	95.7	99.1
1991	99.7	99.4	66.1	35.3	83.1	62.2	99.5	56.7		84.1	100.0	100.0	73.9
1992	98.1	98.9	97.6	99.7	99.5	100.0	75.0	49.2	90.3	98.1	100.0	95.4	91.7
1993	89.0	96.4	90.1	90.6	79.0	65.6	46.8	90.3	98.6	99.5	100.0	99.7	87.0
1994	100.0	100.0	99.2	100.0	100.0	100.0	98.4	89.0	83.6	100.0	86.4	100.0	96.4
1995	98.9	100.0	97.3	99.2	98.9	99.2	99.7	97.8	99.2	83.9	25.8		83.2
1996		11.2	100.0	100.0	100.0	100.0	100.0	100.0	98.1	100.0	100.0	100.0	84.3
1997	98.9	92.0	100.0	100.0	100.0	100.0	98.9	100.0	100.0	100.0	100.0	100.0	99.2
1998	100.0	100.0	99.7	99.7	100.0	99.4	99.2	99.7	100.0	100.0	100.0	100.0	99.8
1999	100.0	100.0	100.0	100.0	100.0	99.4	100.0	100.0	100.0	100.0	100.0	100.0	100.0

表-5.1.5 月別・年別測得率 (酒田)

年月	1	2	3	4	5	6	7	8	9	10	11	12	通年
1970	61.8	87.2	90.6	53.6	17.7	38.3	45.4	44.1	52.8	53.0	82.8	82.8	59.0
1971	21.0			0.3	62.6	37.2	52.4	29.0	33.9	41.1	67.5	39.8	32.3
1972	58.1	91.7	73.9	49.7	40.9	37.5	27.4	59.9	67.5	79.8	75.6	57.5	59.8
1973	78.2	25.0		72.2	56.2	18.3	15.6	15.6	57.8	89.0	95.3	77.7	50.2
1974	98.9	99.1	96.5	93.6	85.5	89.7	76.9	91.7	84.4	92.7	91.4	99.7	91.6
1975	83.3	98.5	98.9	62.8	89.0	71.4	84.4	68.0	93.9	66.4	66.4	98.9	81.8
1976	98.7	96.0	97.6	92.2	85.5	79.2	75.3	86.8	84.4	87.1	81.1	91.7	88.0
1977	100.0	99.7	87.4	91.7	81.7	69.7	77.4	82.8	84.4	94.6	96.1	91.1	88.0
1978	91.1	99.1	94.1	91.9	78.0	86.9	79.0	89.0	84.4	97.3	98.3	97.0	90.5
1979	98.4	99.4	7.8		61.3	80.8	78.8	79.3	91.7	92.2	81.9	95.4	72.1
1980	98.7					13.3	100.0	100.0	100.0	95.2	100.0	98.7	59.2
1981	97.3	100.0	99.5	99.7	100.0	99.4	99.5	39.8	100.0	56.2	14.2	100.0	83.7
1982	99.7	100.0	100.0	100.0	100.0	100.0	100.0	31.5		49.5	99.2	100.0	81.6
1983	99.7	99.7	100.0	100.0	100.0	100.0	100.0	99.5	100.0	100.0	98.9	99.2	99.7
1984	100.0	100.0	100.0	100.0	99.2	91.1	52.7	100.0	100.0	100.0	100.0	100.0	95.2
1985	0.8	83.6	100.0	100.0	100.0	99.4	65.9	30.4	100.0	100.0	100.0	100.0	81.5
1986	100.0	100.0	100.0	100.0	100.0	95.8		26.9	100.0	58.6			64.7
1987		15.2	81.2	95.0	81.5	87.2	87.6	88.2	73.1	81.2	39.4	60.2	66.1
1988	12.6		69.4	0.3	50.8	76.7	55.1	36.0	32.2	92.2	93.3	97.0	51.6
1989	93.0	96.1	89.2	81.7	39.8	54.7	41.4	46.8	76.7	78.5	94.4	98.1	74.0
1990	94.4	86.9	92.5	69.4	92.5	83.6	81.2	87.4	90.8	82.8	90.6	70.7	85.2
1991	89.8	93.8	97.0	93.6	96.2	86.7	82.5	87.9	95.0	99.7	98.3	98.7	93.3
1992	98.9	97.4	96.8	95.6	90.1	45.8	73.1	42.7	93.3	96.0	98.6	96.0	85.3
1993	96.8	99.1	99.7	98.1	92.7	92.2	81.5	91.4	97.8	97.8	93.3	99.5	95.0
1994	98.7	96.1	98.7	88.1	85.5	83.6	64.0	86.8	93.9	83.6	96.9	93.3	89.0
1995	99.5	98.8	98.7	98.3	98.7	95.8	98.9	98.7	99.2	97.8	99.7	99.5	98.6
1996	97.6	99.7	99.5	99.4	99.7	99.7	69.1						55.2
1997								30.4	100.0	99.7	59.7	93.5	32.1
1998	99.5	100.0	99.7	100.0	100.0	99.7	99.7	100.0	100.0	100.0	100.0	100.0	99.9
1999	99.7	100.0	100.0	99.7	100.0	99.2	100.0	100.0	100.0	100.0	100.0	100.0	99.9

表-5.1.6 月別・年別測得率 (弾崎)

年月	1	2	3	4	5	6	7	8	9	10	11	12	通年
1970													
1971													
1972													
1973													
1974													
1975													
1976													
1977													
1978										26.6	96.7	92.2	18.0
1979	99.5	99.7	99.2	99.7	100.0	98.6	99.5	100.0	100.0	100.0	99.7	97.6	99.5
1980	100.0	100.0	100.0	99.7	100.0	100.0	100.0	91.9	100.0	100.0	100.0	100.0	99.3
1981	99.5	100.0	99.7	100.0	91.7	100.0	100.0	94.6	100.0	99.5	33.9		84.8
1982			42.2	98.1	99.7	100.0	99.5	100.0	98.1	58.3	77.8	96.2	72.9
1983	74.5	98.2	85.5	89.7	100.0	100.0	99.7	99.5	76.9	100.0	100.0	98.4	93.5
1984	100.0	100.0	99.7	100.0	98.4	99.7	100.0	100.0	98.3	98.7	91.7	100.0	98.9
1985	100.0	100.0	99.5	100.0	100.0	100.0	100.0	94.9	95.0	98.4	99.7	100.0	98.9
1986	94.1	100.0	100.0	100.0	100.0	100.0	100.0	100.0	96.7	100.0	100.0	100.0	99.2
1987	34.1	97.0	99.7	100.0	100.0	100.0	100.0	98.7	100.0	100.0	75.8		83.6
1988					45.7	98.3	99.5	100.0	99.4	98.4	99.7	99.7	61.9
1989													
1990													
1991													
1992													
1993													
1994													
1995													
1996													
1997													
1998													
1999													

表-5.1.7 月別・年別測得率 (阿賀沖)

年 月	1	2	3	4	5	6	7	8	9	10	11	12	通 年
1970													
1971													
1972													
1973													
1974													
1975													
1976													
1977													
1978													
1979													
1980													
1981	7.3	6.2	58.6	25.3	16.9	58.3	18.8	66.7	32.5	27.7	6.1	47.8	31.2
1982	95.7	96.4	93.3	98.1	98.1	96.7	91.7	97.3	98.3	94.9	99.2	97.8	96.4
1983	96.8	99.1	99.5	98.1	89.2	98.1	97.6	80.4	83.1	96.8	99.2	100.0	94.8
1984	96.8	100.0	62.6	53.1	78.2	93.1	94.6	98.9	99.7	96.0	98.9	96.5	89.0
1985	96.2	100.0	99.7	99.7	99.7	100.0	99.2	99.7	99.7	99.7	99.2	98.9	99.3
1986	0.3					74.4	79.3	84.7	52.8		78.1	61.3	36.0
1987	96.0	91.1	88.7	64.4	81.7	37.2	0.5						38.0
1988													
1989													
1990													
1991													
1992													
1993													
1994													
1995													
1996													
1997													
1998													
1999													

表-5.1.8 月別・年別測得率 (新潟西)

年 月	1	2	3	4	5	6	7	8	9	10	11	12	通 年
1970													
1971													
1972													
1973													
1974													
1975													
1976													
1977													
1978													
1979													
1980													
1981													
1982									99.4	64.0	99.7	99.2	30.2
1983	98.9	99.7	100.0	100.0	97.8	100.0	100.0	99.5	100.0	100.0	100.0	97.8	99.5
1984	100.0	100.0	100.0	100.0	100.0	100.0	100.0	99.7	98.4	100.0	96.5	60.3	99.2
1985	95.7	100.0	100.0	100.0	100.0	100.0	99.7	100.0	100.0	37.4			77.6
1986					52.7	100.0	99.7	100.0	100.0	95.2	100.0	96.5	62.4
1987	100.0	98.2	100.0	99.4	99.7	53.6			44.4	56.5	55.8		58.6
1988					45.2	100.0	100.0	100.0	100.0	100.0	98.3	100.0	62.2
1989	99.7	100.0	98.9	100.0	99.7	99.7	99.5	99.7	99.2	99.5	97.5	100.0	99.5
1990	99.7	86.9	98.9	86.4	99.7	98.9	99.7	99.5	94.4	98.9	86.7	98.7	95.8
1991	100.0	99.1	100.0	99.7	89.0	98.9	98.9	42.5			74.2	99.7	75.0
1992													
1993													
1994													
1995													
1996													
1997													
1998													
1999													

表-5.1.9 月別・年別測得率 (新潟沖)

年月	1	2	3	4	5	6	7	8	9	10	11	12	通年
1970													
1971													
1972													
1973													
1974													
1975													
1976													
1977													
1978													
1979													
1980													
1981													
1982													
1983													
1984													
1985													
1986													
1987													
1988													
1989										40.3	64.4	94.6	16.8
1990	99.7	99.1	99.7	98.9	99.2	99.4	94.1	96.0	91.1	45.2	83.6	96.8	91.8
1991	99.2	99.4	100.0	99.4	98.7	98.1	92.5	96.0	93.6	96.2	97.8	98.1	97.4
1992	99.5	97.1	100.0	93.6	77.7	84.2	38.4	98.7	98.6	94.1	98.3	99.5	89.9
1993	99.7	91.7	75.8	99.7	99.7	99.4	95.2	97.8	98.9	100.0	99.7	99.7	96.5
1994	100.0	100.0	100.0	99.4	99.7	86.4	95.7	99.7	97.8	98.1	96.4	100.0	97.8
1995	98.1	99.1	97.3	98.1	98.7	97.5	90.9	96.5	90.0	90.3	93.6	65.1	92.9
1996	99.5	97.7	82.8	21.9	98.4	66.1	22.3	10.8	99.7	99.5	99.7	88.2	73.8
1997	82.8	100.0	92.2	100.0	98.1	98.1	96.2	99.7	99.4	99.7	99.7	100.0	97.1
1998	99.7	100.0	100.0	91.1	99.7	87.2	98.7	98.7	99.7	99.7	98.6	99.7	97.8
1999	100.0	100.0	100.0	100.0	100.0	100.0	99.5	99.5	100.0	100.0	100.0	100.0	99.9

表-5.1.10 月別・年別測得率 (輪島)

年月	1	2	3	4	5	6	7	8	9	10	11	12	通年
1970													
1971													
1972													
1973													
1974													
1975													
1976													
1977													
1978													
1979	58.9	99.7	99.7	99.4	99.7	99.4	100.0	100.0	96.9	99.7	100.0	99.5	96.0
1980	99.7	99.4	100.0	100.0	99.7	100.0	99.2	100.0	100.0	100.0	100.0	100.0	99.8
1981	100.0	100.0	100.0	100.0	100.0	100.0	100.0	91.1	100.0	100.0	100.0	100.0	99.2
1982	100.0	100.0	100.0	100.0	100.0	100.0	100.0	100.0	100.0	100.0	100.0	94.1	99.5
1983	99.5	99.1	95.7	99.7	96.5	96.4	97.3	98.7	96.1	96.2	93.1	100.0	97.4
1984	100.0	100.0	100.0	100.0	97.6	100.0	100.0	100.0	100.0	99.5	100.0	100.0	99.7
1985	48.9				0.5	99.7	100.0	100.0	100.0	100.0	100.0	100.0	62.8
1986	96.8	100.0	100.0	100.0	100.0	100.0	97.8	100.0	100.0	100.0	100.0	99.5	99.5
1987	61.6	100.0	100.0	100.0	100.0	100.0	100.0	100.0	99.7	100.0	100.0	100.0	96.7
1988	99.7	100.0	100.0	100.0	100.0	99.7	100.0	98.4	95.8	100.0	100.0	100.0	99.5
1989	100.0	100.0	100.0	100.0	100.0	100.0	100.0	100.0	100.0	100.0	100.0	100.0	100.0
1990	99.7	100.0	100.0	100.0	99.7	99.7	99.5	88.2	96.9	98.9	95.8	74.7	96.1
1991	74.5	65.2	80.4	43.9	65.6	99.4	98.7	99.2	93.6	90.6	100.0	99.5	84.4
1992	100.0	100.0	99.7	99.2	100.0	99.4	100.0	99.7	100.0	99.7	100.0	100.0	99.8
1993	99.5	100.0	99.7	99.7	100.0	99.4	99.7	99.7	99.4	97.0	99.7	99.2	99.4
1994	100.0	98.8	81.2	16.9		22.5	100.0	100.0	100.0	100.0	100.0	99.7	76.6
1995	100.0	100.0	98.1	80.6	99.7	99.7	100.0	100.0	25.0	98.7	99.4	95.2	91.5
1996	100.0	99.7	99.5	99.7	99.5	100.0	100.0	100.0	100.0	100.0	98.6	93.3	99.2
1997	100.0	100.0	100.0	100.0	100.0	100.0	100.0	99.2	100.0	100.0	100.0	99.5	99.9
1998	17.2		61.6	100.0	98.9	95.6	99.7	98.4	99.2	100.0	91.4	100.0	80.6
1999	100.0	100.0	100.0	99.4	100.0	96.9	93.0	100.0	84.7	100.0	100.0	100.0	97.9

表-5.1.11 月別・年別測得率 (金沢)

年 月	1	2	3	4	5	6	7	8	9	10	11	12	通 年
1970	94.9	98.8	98.1	97.8	54.6	41.4	26.6	95.2	81.1	72.8	81.1	76.3	76.4
1971	93.8	95.8	85.8	99.4	71.0						61.1	99.5	50.3
1972	99.7	100.0	93.8	7.8						55.4	81.7	98.7	44.7
1973	99.5	95.2	91.9	98.9	97.8	55.6	1.1	92.7	98.3	80.6	82.5	32.0	77.0
1974	47.6									81.2	91.4	96.5	26.6
1975	95.2	98.2	99.5	99.2	95.2	93.6	97.8	83.9	99.7	94.1	100.0	99.5	96.3
1976	79.6	79.0	100.0	98.1	93.8	73.6	95.4	99.7	99.4	97.8	98.6	99.7	93.0
1977	99.7	99.4	100.0	93.9	49.5	94.2	92.2	99.7	99.2	98.9	98.9	91.9	93.0
1978	91.7	97.3	99.2	99.2	99.2	97.8	95.2	42.2	0.6	98.4	96.7	11.3	77.3
1979	99.5	99.4	99.5	30.6	100.0	98.6	100.0	99.5	100.0	99.7	86.7	40.3	87.8
1980	66.7	100.0	100.0	100.0	73.1	58.6	74.5	72.8	100.0	90.3	45.0	99.7	81.7
1981	89.8	100.0	100.0	100.0	71.8	100.0	100.0	100.0	100.0	59.9	95.0	87.6	91.9
1982	100.0	100.0	100.0	88.1	91.9	100.0	100.0	99.7	100.0	100.0	88.1	85.2	96.1
1983	99.7	100.0	100.0	100.0	100.0	100.0	100.0	100.0	100.0	100.0	100.0	100.0	100.0
1984	100.0	100.0	100.0	100.0	100.0	78.3	100.0	100.0	100.0	100.0	100.0	100.0	98.2
1985	100.0	100.0	100.0	100.0	100.0	100.0	62.4	100.0	100.0	97.3	89.2	99.7	95.7
1986	83.6	100.0	100.0	100.0	100.0	99.7	100.0	100.0	100.0	100.0	100.0	100.0	98.6
1987	100.0	100.0	100.0	100.0	100.0	100.0	100.0	100.0	100.0	100.0	100.0	100.0	100.0
1988	99.7	99.7	100.0	100.0	100.0	100.0	99.5	100.0	100.0	100.0	100.0	100.0	99.9
1989	93.5	100.0	100.0	100.0	100.0	100.0	100.0	100.0	100.0	100.0	83.1	100.0	98.1
1990	100.0	100.0	100.0	100.0	87.1	15.0	99.7	99.7	98.9	99.7	85.0	97.3	90.3
1991	85.5	100.0	99.5	100.0	100.0	99.7	99.5	100.0	99.4	99.7	100.0	99.5	98.5
1992	99.7	100.0	100.0	99.7	100.0	100.0	99.7	100.0	98.9	76.3	99.7	98.9	97.7
1993	98.7	99.4	99.2	100.0	100.0	21.9	46.0	98.9	93.9	100.0	100.0	100.0	88.2
1994	100.0	20.5				44.2	100.0	30.9	20.3	99.7	99.7	100.0	51.6
1995	99.7	99.7	99.2	99.7	99.7	100.0	100.0	100.0	100.0	100.0	100.0	99.7	99.8
1996	35.5	52.9	100.0	100.0	99.7	100.0	99.5	100.0	100.0	100.0	100.0	100.0	90.7
1997	100.0	99.4	100.0	100.0	100.0	99.2	100.0	100.0	100.0	99.5	63.9	55.9	93.1
1998	100.0	99.4	100.0	100.0	1.1	74.4	100.0	100.0	9.2				56.8
1999													

表-5.1.12 月別・年別測得率 (福井)

年 月	1	2	3	4	5	6	7	8	9	10	11	12	通 年
1970													
1971													
1972													
1973													
1974													
1975													
1976													
1977													
1978													
1979													
1980									11.1	89.5	100.0	80.6	23.5
1981	97.8	47.6	1.1	100.0	99.2	97.2	100.0	100.0	97.2	97.8	99.4	84.1	85.3
1982	90.3	64.0	100.0	99.7	100.0	100.0	97.8	99.5	99.4	99.2	99.2	96.0	95.6
1983	86.6	100.0	97.0	54.4	100.0	100.0	100.0	100.0	78.3	100.0	51.4	30.4	83.2
1984			74.2	100.0	99.7	100.0	100.0	96.2	93.9	99.7	100.0	99.7	80.5
1985	100.0	84.2	95.2	100.0	100.0	100.0	100.0	100.0	99.7	100.0	90.3	100.0	97.6
1986	100.0	97.9	59.1	100.0	100.0	99.2	80.1	96.8	99.7	99.7	100.0	100.0	94.3
1987	100.0	81.0	70.7	100.0	100.0	100.0	97.6	100.0	100.0	100.0	100.0	100.0	95.8
1988	100.0	100.0	100.0	97.5	100.0	100.0	23.1			94.1	100.0	100.0	76.1
1989	100.0	100.0	100.0	100.0	99.2	100.0	100.0	98.1	100.0	100.0	100.0	99.7	99.7
1990	100.0	100.0	100.0	100.0	97.0	99.4	98.9	100.0	97.5	100.0	99.2	86.0	98.2
1991			40.1	98.9	99.7	99.7	100.0	99.7	99.4	99.5	100.0	98.9	78.4
1992	100.0	100.0	99.5	99.4	99.7	99.4	100.0	99.7	100.0	99.2	99.2	99.7	99.7
1993	99.5	99.4	99.5	99.7	99.5	99.7	99.7	99.7	99.2	95.4	99.4	99.7	99.2
1994	100.0	100.0	100.0	100.0	84.1	29.4				80.4	99.2	100.0	65.9
1995	100.0	100.0	99.5	100.0	98.7	100.0	95.4	100.0	98.3	98.9	99.4	73.7	96.9
1996	66.1	100.0	100.0	100.0	100.0	100.0	100.0	99.5	100.0	100.0	100.0	100.0	97.1
1997	100.0	100.0	99.7	100.0	100.0	97.5	100.0	100.0	100.0	100.0	100.0	100.0	99.8
1998	99.7	100.0	99.7	100.0	99.7	100.0	99.7	100.0	99.4	99.7	100.0	99.7	99.8
1999	100.0	100.0	100.0	100.0	100.0	100.0	99.2	100.0	100.0	100.0	100.0	100.0	99.9

表-5.1.13 月別・年別測得率 (柴山)

年月	1	2	3	4	5	6	7	8	9	10	11	12	通年
1970													
1971													
1972													
1973													
1974													
1975													
1976													
1977													
1978													
1979													
1980													
1981													
1982													
1983													
1984													
1985													
1986													
1987													
1988													
1989													
1990													
1991													
1992													
1993													
1994													
1995													
1996												48.9	4.1
1997	98.4	100.0	100.0	100.0	2.7					94.4	100.0	99.7	57.7
1998	100.0	100.0	99.7	100.0	100.0	100.0	100.0	100.0	100.0	100.0	100.0	99.7	100.0
1999	100.0	100.0	100.0	100.0	17.5								34.4

表-5.1.14 月別・年別測得率 (鳥取)

年月	1	2	3	4	5	6	7	8	9	10	11	12	通年
1970													
1971													
1972													
1973													
1974													
1975													
1976													
1977													
1978													
1979									11.9	100.0	100.0	84.7	24.9
1980	22.0		52.7	100.0	98.7	98.3	99.7	98.9	75.8	97.6	92.2	98.7	78.2
1981	97.8	97.9	98.7	100.0	100.0	100.0	100.0	100.0	100.0	100.0	98.9	100.0	99.5
1982	100.0	100.0	99.7	100.0	99.7	100.0	100.0	98.9	100.0	100.0	100.0	100.0	99.9
1983	100.0	95.8	98.7	79.2	11.6	100.0	99.7	100.0	100.0	100.0	100.0	100.0	90.3
1984	96.8	100.0	99.5	100.0	100.0	100.0	100.0	100.0	100.0	99.2	98.3	100.0	99.5
1985	96.5	97.0	100.0	100.0	100.0	100.0	100.0	100.0	100.0	100.0	100.0	100.0	99.5
1986	100.0	100.0	99.7	100.0	98.4	100.0	99.7	100.0	100.0	100.0	100.0	99.5	99.8
1987	100.0	99.7	100.0	99.7	99.7	100.0	99.2	97.8	99.7	98.7	100.0	100.0	99.5
1988	100.0	100.0	100.0	99.7	100.0	99.7	100.0	99.5	100.0	100.0	99.4	100.0	99.9
1989	100.0	100.0	100.0	100.0	100.0	100.0	98.9	100.0	96.9	100.0	100.0	100.0	99.7
1990	98.7	100.0	94.9	63.9				89.2	98.9	97.6	99.2	99.5	70.0
1991	100.0	99.4	100.0	100.0	86.8	88.6	99.2	99.7	99.4	99.7	99.7	99.5	97.7
1992	99.7	98.6	97.8	99.7	98.7	99.4	81.2				36.9	99.5	67.6
1993	88.4							35.8	99.2	99.7	100.0	99.7	43.9
1994	100.0	100.0	100.0	100.0	100.0	100.0	100.0	100.0	100.0	100.0	99.7	99.2	99.9
1995	100.0	100.0	99.5	99.2	99.7	99.7	100.0	20.7	16.1	64.5	94.4	100.0	82.7
1996	100.0	100.0	100.0	99.7	100.0	99.7	100.0	100.0	100.0	100.0	100.0	100.0	100.0
1997	99.7	100.0	100.0	99.7	100.0	100.0	99.7	100.0	100.0	99.7	100.0	100.0	99.9
1998	99.7	99.4	100.0	100.0	99.7	100.0	100.0	99.7	100.0	99.7	100.0	100.0	99.9
1999	100.0	100.0	100.0	100.0	100.0	100.0	100.0	100.0	100.0	100.0	100.0	100.0	100.0

表-5.1.15 月別・年別測得率 (境港)

年 月	1	2	3	4	5	6	7	8	9	10	11	12	通 年
1970													
1971													
1972													
1973													
1974													
1975													
1976													
1977													
1978													
1979													
1980													
1981													
1982													
1983													
1984													
1985													
1986													
1987													
1988													
1989													
1990													
1991													
1992													
1993													
1994													
1995													
1996												85.5	7.2
1997	98.4	98.8	98.9	98.1	98.4	94.2	89.8	100.0	98.6	55.4	86.4	99.7	93.0
1998	98.9	98.5	99.5	99.4	98.7	100.0	98.9	98.9	99.4	58.1	99.4	99.2	95.7
1999	99.7	51.8	27.4	99.4	100.0	100.0	100.0	52.2		37.1	100.0	100.0	72.4

表-5.1.16 月別・年別測得率 (浜田)

年 月	1	2	3	4	5	6	7	8	9	10	11	12	通 年
1970													
1971													
1972													
1973													
1974			50.8	76.7	57.8	87.5	91.1	92.2	91.9	98.7	99.2	99.7	70.8
1975	97.0	96.7	75.5	93.9	78.2	84.7	82.5	50.5	91.4	99.5	98.9	98.4	87.1
1976	97.0	99.4	99.2	95.6	83.1	86.9	79.0	90.3	98.3	93.3	99.4	100.0	93.4
1977	99.2	99.7	98.9	88.9	83.1	74.7	66.1	80.1	77.5	89.5	98.9	98.7	87.9
1978	100.0	99.7	97.8	95.0	80.9	73.9	45.7	59.9	97.5	54.6	67.2	93.3	80.3
1979	95.4	21.4	17.7	100.0	93.5	76.7	32.3		46.7	90.3	90.3	1.1	55.5
1980		19.5	55.1	90.0	93.8	99.7	56.5	16.1			10.0	72.6	42.8
1981	99.2	99.7	93.3	0.3									
1982	96.0	98.8	99.7	95.8	35.8					46.8	99.2	98.4	44.5
1983		63.7	66.1	95.6	96.8	98.9	99.7	99.5	98.3	89.5	84.4	96.0	35.1
1984	99.2	100.0	99.2	55.8	36.3	98.9	91.9	99.7	83.9	96.5	100.0	99.5	82.4
1985	100.0	100.0	99.7	100.0	100.0	99.7	99.7	69.1	98.6	100.0	100.0	100.0	97.2
1986	92.5	98.5	90.9	88.1	91.9	91.9	48.9		18.1	99.7	99.2	100.0	76.5
1987	75.5	89.3	99.7	100.0	100.0	100.0	100.0	98.7	100.0	100.0	100.0	44.4	92.2
1988			97.6	99.7	89.5	97.5	99.7	93.0	30.0	17.5	88.1	99.7	67.9
1989	100.0	100.0	100.0	100.0	100.0	100.0	100.0	100.0	99.7	99.7	99.7	100.0	99.9
1990	50.5	35.7	54.3	100.0	99.2	94.2	96.5	97.0	98.6	67.5	99.4	99.5	82.9
1991	100.0	74.4	59.9	76.1	65.3	63.3	100.0	99.7	98.1	99.5	99.7	99.2	86.4
1992	99.5	99.7	99.5	99.4	100.0	96.9	100.0	100.0	99.4	99.7	98.3	78.5	97.6
1993	98.9	100.0	99.7	96.9	99.7	98.3	53.2	99.7	100.0	99.5	100.0	100.0	95.4
1994	100.0	100.0	100.0	100.0	99.7	100.0	96.5	100.0	100.0	100.0	100.0	100.0	99.7
1995	96.0	99.4	99.5	97.8	64.2								37.7
1996											11.4	81.5	7.8
1997	84.9	100.0	99.7	100.0	99.7	99.7	98.9	99.5	100.0	99.7	100.0	100.0	98.5
1998	99.7	100.0	96.0	100.0	99.7	99.2	100.0	92.7	99.2	100.0	99.7	100.0	98.8
1999	100.0	100.0	99.7	100.0	97.0	99.4	99.5	100.0	100.0	100.0	100.0	100.0	99.6

表-5.1.17 月別・年別測得率 (藍島)

年月	1	2	3	4	5	6	7	8	9	10	11	12	通年
1970													
1971													
1972													
1973													
1974													
1975				71.1	99.5	93.9	84.4		48.1	98.7	90.8	99.2	57.4
1976	97.3	92.0	68.8	94.4	99.5	99.7	98.9	95.2	72.8	82.0	90.3	96.8	90.6
1977	94.1	100.0	100.0	99.2	98.1	98.3	76.9	99.7	100.0	100.0	99.4	86.3	95.9
1978	100.0	1.2				44.2	99.7	99.7	99.4	99.7	100.0	100.0	62.5
1979	100.0	93.2	89.8	89.4	82.5	94.2	98.1	99.7	94.4	95.7	95.8	100.0	94.4
1980	98.7	62.1	50.5	84.7	69.9	72.5	99.5	98.9	99.7	82.3	61.7	97.6	81.6
1981	86.3	96.1	89.0	100.0	100.0	100.0	92.7	100.0	99.7	100.0	66.9	100.0	94.2
1982	100.0	100.0	100.0	100.0	100.0	99.7	100.0	100.0	99.7	100.0	47.5	98.4	95.5
1983	100.0	100.0	100.0	100.0	100.0	100.0	100.0	100.0	99.7	100.0	100.0	100.0	100.0
1984	100.0	100.0	100.0	100.0	99.2	100.0	100.0	100.0	100.0	100.0	100.0	100.0	99.9
1985	100.0	100.0	100.0	100.0	100.0	100.0	100.0	99.7	100.0	100.0	100.0	100.0	100.0
1986	100.0	100.0	100.0	100.0	100.0	100.0	100.0	89.5			5.0	99.7	74.6
1987	100.0	100.0	100.0	100.0	100.0	100.0	100.0	98.9	100.0	100.0	100.0	100.0	99.9
1988	100.0	100.0	100.0	100.0	98.7	99.4	99.7	99.7	99.7	100.0	100.0	100.0	99.8
1989	100.0	100.0	100.0	100.0	98.9	100.0	99.7	100.0	99.7	100.0	100.0	100.0	99.9
1990	100.0	99.7	99.7	99.4	100.0	99.7	50.0			0.8	99.2	99.5	70.4
1991	99.2	100.0	99.7	99.7	100.0	100.0	99.7	99.5	98.6	99.7	99.2	99.7	99.6
1992	99.7	100.0	99.5	100.0	100.0	100.0	100.0	99.7	100.0	100.0	99.7	100.0	99.9
1993	100.0	100.0	99.7	100.0	99.5	99.4	87.6	86.6	93.9	99.7	99.7	98.9	97.1
1994	100.0	100.0	100.0	98.6	100.0	100.0	98.9	93.3	100.0	100.0	100.0	100.0	99.2
1995	98.1	99.4	100.0	98.6	99.7	98.6	99.7	99.2	98.6	86.8	99.7	100.0	98.2
1996	100.0	100.0	100.0	100.0	100.0	77.2	100.0	99.5	100.0	100.0	100.0	100.0	98.1
1997	100.0	100.0	100.0	95.3	100.0	99.7	100.0	100.0	100.0	100.0	100.0	100.0	99.6
1998	100.0	100.0	100.0	98.9	97.0	100.0	100.0	100.0	99.7	100.0	100.0	96.0	99.3
1999	100.0	100.0	100.0	100.0	100.0	100.0	100.0	100.0	94.7	100.0	100.0	100.0	99.6

表-5.1.18 月別・年別測得率 (玄界灘)

年月	1	2	3	4	5	6	7	8	9	10	11	12	通年
1970													
1971													
1972													
1973													
1974													
1975													
1976													
1977													
1978													
1979													
1980													
1981													
1982													
1983								1.1	97.5	97.8	88.1	59.1	28.7
1984	18.8	66.7	96.0	100.0	99.7	99.2	99.7	98.4	100.0	99.5	97.8	89.0	88.7
1985	100.0	99.7	99.7	100.0	97.6	98.9	99.7	99.7	100.0	96.8	86.7	99.7	98.2
1986	81.7	99.7	100.0	100.0	99.7	100.0	100.0	100.0	97.5	99.5	98.9	98.9	98.0
1987	85.5	99.7	99.2	99.7	98.4	98.1	99.2	98.9	71.1	31.7	100.0	100.0	90.0
1988	91.1	94.8	95.7	94.4	86.6	93.9	91.1	87.4	0.3				61.2
1989	100.0	100.0	100.0	100.0	100.0	99.7	99.7	99.7	99.7	99.7	100.0	100.0	99.9
1990	99.7	100.0	99.5	96.1	100.0	98.6	97.8	88.2	63.3	96.5	97.8	75.0	92.7
1991	93.3	100.0	99.2	98.6	99.2	98.6	88.2	97.6	95.6	98.1	98.6	99.7	97.2
1992	99.7	100.0	100.0	100.0	99.7	99.7	99.7	99.2	100.0	99.7	99.7	100.0	99.8
1993	78.2	92.6	99.5	100.0	100.0	99.7	100.0	100.0	99.4	99.7	100.0	99.7	97.4
1994	100.0	95.5	100.0	100.0	100.0	100.0	100.0	93.0	99.7	99.7	91.9	100.0	98.4
1995	98.1	99.4	60.2	82.2	95.7	99.7	100.0	54.3	100.0	100.0	99.7	100.0	90.7
1996	85.5	100.0	100.0	100.0	100.0	100.0	99.7	99.7	100.0	100.0	100.0	100.0	98.7
1997	100.0	100.0	100.0	23.9	95.4	65.3	8.6	78.2	99.7	40.1	63.6	100.0	72.8
1998	99.7	99.7	99.5	100.0	98.9	100.0	99.7	100.0	100.0	99.5	99.7	99.7	99.7
1999	100.0	100.0	100.0	100.0	100.0	100.0	100.0	99.7	83.3	100.0	100.0	100.0	98.6

表-5.1.19 月別・年別測得率 (伊王島)

年月	1	2	3	4	5	6	7	8	9	10	11	12	通年
1970													
1971													
1972													
1973													
1974												10.5	0.9
1975	38.7	22.3	22.8	38.9	10.2	30.6	39.2	49.5	26.4	12.1			24.2
1976	28.2	5.5	15.9	13.1	21.0	30.6	31.2	20.2	2.2	8.1	8.6	27.2	17.7
1977	2.7	15.8	22.6	22.2	2.2	13.9	26.9	25.5	13.3		7.5	5.4	13.1
1978	22.3	12.2	9.4	2.5		29.7	20.7	42.5	8.9	0.3	5.3	4.0	13.2
1979	4.3	19.9	7.3	8.1	3.2	10.8	11.8						5.3
1980							17.7	56.5	42.8	27.4		3.0	12.4
1981						3.3							0.3
1982											4.4	98.1	8.7
1983	82.0	99.7	100.0	100.0	100.0	85.3	11.6				6.7	100.0	56.8
1984	100.0	100.0	100.0	100.0	100.0	100.0	100.0	100.0	100.0	73.9	83.3	100.0	96.4
1985	100.0	95.5	89.0	100.0	99.7	100.0	100.0	100.0	100.0	94.4	100.0	99.7	98.2
1986	100.0	100.0	99.5	100.0	99.5	100.0	100.0	99.7	55.6				71.0
1987			9.7	41.1	49.5	53.9	72.6	93.5			12.8	99.7	36.5
1988	100.0	99.7	99.5	100.0	93.0	98.6	94.9	86.0	94.7	100.0	100.0	15.9	90.1
1989				77.2	98.1	100.0	98.4	99.7	98.9	99.5	100.0	99.7	73.0
1990	91.7	33.9	92.2	98.3	97.8	98.3	94.9	94.4	96.7	94.4	86.9	16.4	83.3
1991	82.3	87.5	64.0	44.4	40.3	49.7	69.6	53.5	23.3				42.7
1992											66.7	86.0	12.8
1993	99.7	96.7	76.9	78.6	98.4	98.9	97.3	96.2	96.1	96.2	99.7	99.5	94.5
1994	100.0	100.0	100.0	100.0	98.9	96.7	80.1	100.0	100.0	40.3		3.2	76.4
1995			57.0	99.7	99.7	83.6	97.0	96.8	98.6	96.8	99.2	98.9	77.7
1996	100.0	100.0	100.0	100.0	100.0	99.2	100.0	98.1	47.8	99.5	99.7	99.7	95.4
1997	99.7	100.0	99.5	99.2	99.7	100.0	39.5		63.6	92.2	98.3	99.7	82.4
1998	99.5	87.2	99.5	100.0	98.4	99.7	99.7	99.2	98.3	100.0	99.7	99.5	98.5
1999	100.0	100.0	100.0	100.0	100.0	100.0	100.0	84.9	98.1	100.0	100.0	100.0	98.6

表-5.1.20 月別・年別測得率 (名瀬)

年月	1	2	3	4	5	6	7	8	9	10	11	12	通年
1970													
1971													
1972													
1973													
1974													
1975													
1976													
1977			46.8	82.5	91.7	83.6	79.6	98.4	89.4	93.5	99.7	96.2	72.2
1978	99.5	97.6	92.5	90.0	97.3	78.1	62.9	79.6	95.6	97.3	98.6	91.9	90.0
1979	89.8	97.0	98.9	96.4	84.9	87.5	90.3	91.1	92.2	92.7	95.0	93.8	92.4
1980	99.7	100.0	100.0	100.0	99.7	100.0	99.7	100.0	91.1	99.2	99.2	98.7	99.0
1981	99.7	99.4	98.7	100.0	100.0	100.0	99.7	100.0	100.0	95.7	100.0	96.2	99.1
1982	99.7	100.0	100.0	100.0	99.7	100.0	60.2	30.6	98.1	99.2	99.7	99.2	90.4
1983	100.0	99.7	100.0	99.7	99.7	99.2	99.7	99.5	99.7	99.5	99.4	100.0	99.7
1984	100.0	100.0	99.7	99.7	99.7	99.4	100.0	97.3	100.0	99.2	99.7	100.0	99.6
1985	99.5	100.0	86.0										23.4
1986				44.2	100.0	100.0	99.7	100.0	100.0	54.6	10.8	39.5	54.4
1987	100.0	100.0	78.0	93.1	100.0	100.0	100.0	100.0	100.0	99.7	100.0	100.0	97.5
1988	100.0	100.0	100.0	100.0	100.0	100.0	100.0	100.0	100.0	100.0	100.0	100.0	100.0
1989	99.7	100.0	100.0	100.0	100.0	100.0	100.0	100.0	100.0	100.0	100.0	100.0	100.0
1990	100.0	64.3	100.0	89.7	78.0	94.2	26.1	94.4	71.9	72.8		79.6	72.7
1991	97.8	99.1	97.8	98.3	95.4	99.7	92.7	99.2	93.1	98.4	99.4	97.3	97.4
1992	100.0	100.0	97.3	100.0	94.9	100.0	99.5	98.4	99.7	99.7	100.0	99.7	99.1
1993	67.5	100.0	99.2	100.0	99.7	100.0	93.5	79.3	78.3	67.7	59.2	87.4	85.9
1994	100.0	100.0	100.0	99.4	100.0	99.2	100.0	100.0	100.0	100.0	99.7	100.0	99.9
1995	100.0	100.0	100.0	99.4	95.7	100.0	99.7	99.5	97.5	99.5	99.7	99.2	99.2
1996	100.0	100.0	100.0	100.0	100.0	99.7	100.0	100.0	100.0	99.7	100.0	100.0	100.0
1997	99.7	100.0	100.0	100.0	100.0	100.0	100.0	100.0	99.2	99.2	99.7	99.7	99.8
1998	100.0	100.0	100.0	100.0	100.0	100.0	99.7	99.7	100.0	100.0	99.7	99.7	99.9
1999	100.0	100.0	99.7	100.0	100.0	100.0	100.0	100.0	100.0	100.0	100.0	100.0	100.0

表-5.1.21 月別・年別測得率(那覇)

年月	1	2	3	4	5	6	7	8	9	10	11	12	通年
1970													
1971													
1972													
1973							32.8	61.6	34.2	82.3	81.4	75.8	30.9
1974	85.2	89.0	60.2	18.3	11.8	54.4	43.5	53.5	57.8	69.1	94.2	73.9	59.0
1975	29.6	97.6	91.9	86.4	76.6	74.7	62.6	79.3	33.3	73.1	71.9	90.1	72.1
1976	71.0	74.1	50.5							47.6	98.9	94.1	36.3
1977	92.5	92.6	80.1	26.9	57.5	93.6	64.2	82.0	81.7	66.9	84.4	57.3	73.2
1978	98.1	97.6	95.4	82.8	45.2				11.9	90.6	95.3	84.1	58.2
1979	91.1	99.7	91.1	92.2	97.3	95.0	97.0	95.7	96.1	95.4	98.9	98.7	95.7
1980	100.0	100.0	98.7	99.7	100.0	100.0	100.0	99.2	99.4	97.0	99.7	100.0	99.5
1981	100.0	100.0	100.0	100.0	100.0	100.0	100.0	97.6	100.0	97.3	100.0	100.0	99.6
1982	100.0	100.0	99.2	100.0	100.0	100.0	100.0	100.0	98.3	98.7	100.0	97.6	99.5
1983	96.2	98.8	100.0	99.7	100.0	99.7	99.7	100.0	95.3	100.0	100.0	100.0	99.1
1984	100.0	90.5	99.7	100.0	100.0	100.0	100.0	100.0	100.0	100.0	100.0	100.0	99.2
1985	100.0	96.4	99.5	100.0	100.0	100.0	100.0	100.0	100.0	99.7	62.2	14.2	89.3
1986	100.0	100.0	100.0	100.0	100.0	99.2	86.3	89.2	73.6	98.7	99.2	39.5	90.4
1987	48.9	100.0	99.2	96.9	97.8	83.6	64.5			4.0	95.8	96.5	65.3
1988	100.0	100.0	100.0	100.0	100.0	100.0	100.0	100.0	100.0	99.7	100.0	100.0	100.0
1989	99.7	98.5	100.0	100.0	100.0	100.0	96.0	100.0	100.0	100.0	100.0	100.0	99.5
1990	100.0	99.7	92.2	96.7	96.8	99.7	98.9	98.9	98.6	97.8	99.4	99.7	98.2
1991	33.3	83.3	92.7	99.4	99.5	99.4	97.0	99.2	96.4	100.0	100.0	100.0	91.7
1992	99.7	93.1	100.0	100.0	100.0	96.1	99.5	99.7	100.0	99.2	91.7	84.9	97.0
1993	44.4	97.6	100.0	98.6	98.7	99.2	16.1				43.9	99.7	57.8
1994	99.5	99.7	98.9	99.7	99.7	100.0	78.8					75.0	62.4
1995	96.5	99.1	98.9	98.6	98.9	100.0	98.9	98.7	100.0	99.5	9.2		83.1
1996	7.5	49.7							45.3	100.0	100.0	100.0	33.4
1997	100.0	34.5					49.5	79.6	36.4				25.1
1998			14.5	84.4	99.7	99.2	100.0	99.7	100.0	100.0	100.0	100.0	75.2
1999	100.0	100.0	100.0	100.0	100.0	100.0	100.0	100.0	100.0	100.0	100.0	98.7	99.9

表-5.1.22 月別・年別測得率(紋別)

年月	1	2	3	4	5	6	7	8	9	10	11	12	通年
1970													
1971													
1972													
1973													
1974													
1975	56.7			7.5	82.3	62.8	51.3	40.1	53.9	88.2	91.4	98.9	53.2
1976	89.5	48.0	73.7	60.0	73.9	75.0	37.6	61.3	80.8	84.4	96.7	94.6	73.0
1977	43.5		12.6	76.1	54.6	55.8	49.2	59.1	64.4	79.6	96.1	98.7	57.8
1978	48.9			48.9	63.4	43.6	27.4	58.9	59.7	87.1	92.5	97.6	52.7
1979	67.2	31.8	21.0	21.9	56.2	61.1	55.4	60.2	63.1	91.4	81.1	89.0	58.5
1980	82.3	19.8	7.3					41.7	76.9	90.6	95.0	76.1	40.9
1981	69.6		10.5	21.9	86.0	76.4	60.5	66.7	70.3	95.4	97.5	96.8	63.1
1982	93.5		45.2	71.7	80.1	80.8	59.4	65.3	70.3	91.7	99.2	95.2	71.5
1983	72.3	16.1		53.3	85.2	91.7	64.0	67.2	93.6	96.5	96.9	97.6	69.8
1984	85.5			33.6	61.3	48.3	13.7		45.0	100.0	100.0	100.0	49.1
1985	65.9		4.6	100.0	100.0	100.0	100.0	96.5	91.4	100.0	100.0	100.0	80.3
1986	61.0			43.9	98.4	99.2	96.8	100.0	100.0	100.0	100.0	100.0	75.4
1987	46.8		59.9	100.0	99.7	99.7	95.4	100.0	100.0	100.0	99.2	100.0	83.9
1988	99.2	0.6		88.6	98.7	98.9	96.8	99.7	91.4	99.7	99.7	100.0	81.4
1989	99.7	100.0	94.4	100.0	99.7	98.1	85.8	100.0	84.4	99.7	100.0	96.5	96.5
1990	87.1			90.6	99.2	99.2	96.2	92.5	48.3	99.5	99.4	100.0	76.5
1991	100.0	28.0	14.8	99.4	99.2	98.6	95.2	99.5	100.0	99.7	100.0	100.0	86.5
1992	99.7	75.0	88.2	99.2	99.2	90.0	99.5	99.5	100.0	98.4	100.0	99.7	95.8
1993	99.2	94.0	60.2	36.4	78.8	99.2	99.5	97.6	100.0	100.0	99.4	99.7	88.7
1994	99.7	80.1	84.7	95.3	99.7	100.0	100.0	100.0	96.9	100.0	99.4	100.0	96.4
1995	99.7	77.1	62.9	98.9	99.7	99.2	98.7	98.7	100.0	99.2	99.7	100.0	94.6
1996	99.7	53.7	70.7	100.0	100.0	100.0	99.2	100.0	100.0	100.0	100.0	100.0	93.8
1997	99.7	30.4	90.6	100.0	100.0	100.0	90.1	97.0	93.9	97.6	100.0	99.5	92.0
1998	85.8	11.0	32.3	87.2	96.0	96.7	97.0	97.8	98.3	98.9	99.7	98.7	83.7
1999	78.0	8.9	9.9	24.4	80.9	72.5	95.4	95.4	91.4	90.9	96.1	100.0	70.8

表-5.1.23 月別・年別測得率 (十勝)

年 月	1	2	3	4	5	6	7	8	9	10	11	12	通 年
1970													
1971													
1972													
1973													
1974													
1975													
1976													
1977													
1978													
1979													
1980													
1981													
1982													
1983													
1984													
1985													
1986													
1987													
1988													
1989													
1990													
1991													
1992													
1993													
1994													
1995													
1996										36.6	100.0	100.0	19.8
1997	99.5	99.7	100.0	100.0	97.0	100.0	100.0	90.6	100.0	100.0	99.2	100.0	98.8
1998	100.0	99.7	99.7	100.0	100.0	100.0	89.5	100.0	99.2	99.7	41.9	49.7	89.9
1999	100.0	100.0	100.0	100.0	100.0	100.0	100.0	100.0	100.0	99.7	100.0	100.0	100.0

表-5.1.24 月別・年別測得率 (苫小牧)

年 月	1	2	3	4	5	6	7	8	9	10	11	12	通 年
1970													
1971	69.4	64.0	72.3	91.4	96.0	88.3	95.2	88.7	96.1	92.7	75.8	91.7	85.3
1972	85.8	86.2	76.1	99.2	87.9	94.2	90.3	98.4	87.8	93.0	87.8	83.6	89.2
1973	79.8	77.7	73.4	95.8	83.6	93.1	94.1	89.2	91.4	94.1	89.7	85.8	87.3
1974	56.7	74.7	85.5	96.4	97.6	98.1	93.8	98.1	85.6	82.0	85.8	76.1	85.9
1975	78.2	81.0	88.2	93.6	94.4	95.6	93.5	97.8	85.8	83.1	89.4	57.0	86.5
1976	90.9	86.2	80.1	94.2	98.1	98.3	98.4	97.0	100.0	92.5	89.7	74.5	91.6
1977	49.7	56.5	76.1	84.2	89.0	88.6	92.5	98.7	89.4	40.1	78.9	85.5	77.5
1978	74.7	69.0	49.5	91.4	96.0	94.4	94.1	36.8	35.6	89.2	73.6	66.4	72.6
1979	83.9	88.7	83.3	89.7	91.1	85.6	89.8	96.0	74.4	91.4	86.9	74.2	86.3
1980	81.7	73.0	86.3	95.6	99.7	96.4	97.8	97.8	86.9	88.7	63.3	80.4	87.4
1981	75.5	79.8	84.4	86.7	95.2	95.0	96.5	97.3	93.9	92.7	86.1	79.8	88.6
1982			1.9	100.0	100.0	100.0	100.0	100.0	100.0	100.0	99.7	99.7	75.5
1983	100.0	100.0	98.9	100.0	99.5	98.3	100.0	100.0	100.0	100.0	100.0	100.0	99.7
1984	99.2	95.1	100.0	99.7	100.0	100.0	100.0	91.7	100.0	100.0	98.9	100.0	98.7
1985	100.0	100.0	100.0	100.0	100.0	100.0	99.5	99.2	100.0	100.0	99.4	99.2	99.8
1986	100.0	97.9	100.0	100.0	99.7	100.0	100.0	100.0	100.0	98.9	100.0	100.0	99.7
1987	100.0	100.0	100.0	100.0	100.0	100.0	100.0	100.0	100.0	100.0	100.0	100.0	100.0
1988	100.0	100.0	100.0	100.0	100.0	100.0	100.0	100.0	100.0	100.0	100.0	99.7	100.0
1989	100.0	100.0	100.0	100.0	100.0	100.0	100.0	100.0	99.7	100.0	100.0	100.0	100.0
1990	98.9	99.7	100.0	99.4	78.0	99.7	99.7	99.5	95.8	99.5	99.4	99.7	97.4
1991	100.0	100.0	99.7	100.0	90.3	100.0	96.2	89.8	92.5	99.7	99.7	99.2	97.2
1992	93.5	100.0	99.7	100.0	100.0	99.7	100.0	87.9	99.7	100.0	100.0	100.0	98.4
1993	99.7	99.7	99.2	99.7	100.0	100.0	99.7	99.2	100.0	100.0	99.7	100.0	99.7
1994	90.6	90.8	100.0	99.4	100.0	100.0	100.0	99.7	99.4	97.0	100.0	98.1	98.0
1995	98.9	100.0	100.0	100.0	100.0	100.0	100.0	100.0	99.7	99.5	99.7	99.5	99.8
1996	99.7	100.0	84.1	99.7	100.0	100.0	99.7	100.0	100.0	100.0	100.0	100.0	98.6
1997	99.7	98.5	100.0	100.0	100.0	95.8	100.0	100.0	100.0	100.0	99.7	98.9	99.4
1998	98.9	99.4	99.2	99.4	99.7	100.0	96.5	100.0	99.4	100.0	99.7	99.7	99.3
1999	100.0	100.0	100.0	100.0	100.0	100.0	100.0	90.1	100.0	100.0	100.0	100.0	99.2

表-5.1.25 月別・年別測得率（むつ小川原）

年月	1	2	3	4	5	6	7	8	9	10	11	12	通年
1970													
1971													
1972													
1973													
1974				47.2	91.9	76.4	93.0	89.5	91.4	70.7	82.5	91.9	61.6
1975	90.6	91.4	87.1	47.2	99.5	96.9	99.5	99.7	99.4	100.0	94.2	89.8	91.3
1976	84.4	95.4	74.2	98.9	94.6	100.0	99.5	100.0	100.0	95.7	91.1	90.1	93.6
1977	82.8	89.9	90.6	94.2	96.2	99.4	99.2	99.5	100.0	100.0	97.5	93.8	95.3
1978	98.1	93.5	84.1	95.6	100.0	99.7	97.6	96.0	99.4	97.0	92.8	91.7	95.5
1979	77.7	90.8	92.7	92.2	98.4	96.7	99.7	98.4	99.4	96.5	96.1	90.9	94.1
1980	97.8	100.0	99.7	99.7	99.7	100.0	99.5	100.0	99.7	98.9	98.6	99.7	99.5
1981	100.0	100.0	99.5	98.6	100.0	100.0	98.7	96.2	97.8	99.7	95.6	93.5	98.3
1982	100.0	100.0	100.0	99.7	99.7	100.0	96.5	100.0	99.4	73.4	37.8	100.0	92.2
1983	99.7	99.1	98.4	100.0	100.0	100.0	100.0	99.5	99.4	100.0	100.0	99.5	99.6
1984	100.0	100.0	100.0	100.0	100.0	100.0	99.2	99.7	99.7	99.5	93.6	100.0	99.3
1985	100.0	99.7	100.0	100.0	100.0	100.0	98.4	99.7	100.0	99.7	99.2	100.0	99.7
1986	100.0	100.0	100.0	100.0	100.0	100.0	100.0	99.7	98.9	100.0	81.1	100.0	98.3
1987	76.9	98.8	98.7	70.0	98.4	100.0	100.0	99.5	99.7	100.0	99.7	100.0	95.1
1988	100.0	99.1	97.3	100.0	100.0	100.0	100.0	92.5	100.0	100.0	95.3	100.0	98.7
1989	100.0	100.0	100.0	100.0	100.0	100.0	83.1	100.0	100.0	100.0	100.0	100.0	98.6
1990	99.7	100.0	100.0	99.2	100.0	100.0	100.0	99.2	99.7	97.6	98.9	98.9	99.4
1991	100.0	97.6	97.3	96.7	99.5	99.7	98.1	98.7	98.9	99.7	98.3	95.2	98.3
1992	98.4	95.4	94.1	98.3	99.7	99.4	99.7	100.0	99.7	99.5	100.0	98.9	98.6
1993	98.4	100.0	99.2	100.0	99.7	99.7	100.0	99.5	100.0	99.5	99.4	98.9	99.5
1994	99.5	99.7	98.9	100.0	100.0	100.0	100.0	100.0	100.0	100.0	100.0	100.0	99.8
1995	100.0	98.5	99.2	100.0	99.7	99.7	99.7	99.7	100.0	100.0	99.7	100.0	99.7
1996	100.0	100.0	99.5	100.0	99.5	100.0	99.7	100.0	100.0	100.0	100.0	100.0	99.9
1997	100.0	99.7	100.0	99.7	99.7	99.7	99.2	99.7	99.7	100.0	100.0	100.0	99.8
1998	99.7	100.0	100.0	100.0	100.0	100.0	99.2	99.2	99.4	100.0	100.0	100.0	99.8
1999	100.0	100.0	100.0	100.0	100.0	100.0	100.0	100.0	100.0	99.7	100.0	100.0	100.0

表-5.1.26 月別・年別測得率（八戸）

年月	1	2	3	4	5	6	7	8	9	10	11	12	通年
1970													
1971			0.8	86.4	81.7	86.9	45.2	50.5	78.3	89.5	57.8	59.4	53.2
1972	80.1	96.0	95.4	92.8	89.0	93.1	91.4	79.8	93.6	90.6	96.9	85.5	90.3
1973	95.2	86.9	34.1	98.3	61.6	51.1	42.5	85.5	91.4	94.6	95.6	75.8	75.9
1974	78.2	75.3	98.4	99.2	98.1	99.7	98.9	93.5	97.2	97.0	96.9	90.9	93.7
1975	12.4	98.2	92.7	95.8	98.1	100.0	94.9	99.5	98.6	99.2	97.8	97.3	90.2
1976	93.5	96.3	94.9	98.6	91.4	94.7	99.2	99.7	96.9	100.0	94.7	84.4	95.4
1977	93.5	93.5	99.7	95.8	97.8	98.6	92.7	99.2	100.0	100.0	93.9	96.5	96.8
1978	98.7	99.7	82.3	96.4	99.7	100.0	97.8	98.7	82.5	97.6	92.5	7.8	87.6
1979						61.1	97.0	100.0	100.0	99.7	95.0	83.9	53.4
1980	97.0	89.4	100.0	99.7	100.0	100.0	99.2	99.5	100.0	100.0	100.0	99.7	98.7
1981	100.0	95.5	100.0	100.0	100.0	100.0	99.7	99.5	94.7	99.5	100.0	100.0	99.1
1982	99.5	100.0	97.6	99.2	99.2	98.9	95.4	97.8	100.0	98.4	99.2	100.0	98.7
1983	82.5	94.9	99.7	100.0	99.5	100.0	100.0	100.0	100.0	100.0	100.0	99.5	98.0
1984	100.0	56.9	91.7	99.4	99.7	100.0	99.2	99.7	100.0	38.4	72.8	100.0	88.3
1985	100.0	100.0	100.0	83.6	100.0	100.0	100.0	100.0	100.0	98.7	66.7	42.2	90.9
1986	97.6	100.0	99.7	100.0	100.0	99.4	96.5	97.6	98.1	97.0	96.1	97.6	98.3
1987	98.9	96.7	99.5	98.3	99.7	99.2	85.8	80.9	99.2	14.0			72.5
1988		98.3	98.4	99.2	97.6	86.9	57.5	55.6	58.3	100.0	45.6	100.0	74.7
1989	97.6	100.0	100.0	100.0	98.9	100.0	100.0	100.0	100.0	100.0	4.2	22.8	85.3
1990	97.8	99.7	90.9	99.4	98.7	98.6	98.1	96.5	97.2	73.9			79.1
1991	41.9	43.2									14.2	99.7	16.5
1992	100.0	99.7	100.0	99.4	99.7	99.7	100.0	99.7	99.2	98.9	100.0	100.0	99.7
1993	99.7	100.0	99.2	99.4	99.7	99.7	99.7	99.7	99.4	97.3	90.3	90.9	97.9
1994	100.0	94.3	100.0	96.7	100.0	100.0	97.3	99.5	99.4	99.7	100.0	100.0	98.9
1995	100.0	100.0	94.4	100.0	100.0	99.7	100.0	99.2	98.6	99.2	99.2	99.5	99.1
1996	100.0	99.1	99.5	99.7	100.0	100.0	100.0	100.0	98.3	100.0	100.0	100.0	99.7
1997	100.0	100.0	99.5	99.4	100.0	100.0	98.9	100.0	100.0	99.7	98.9	99.2	99.6
1998	100.0	100.0	99.7	99.7	99.7	100.0	99.7	99.7	99.7	100.0	99.2	98.7	99.7
1999	100.0	100.0	100.0	100.0	100.0	100.0	100.0	100.0	100.0	100.0	53.3		87.7

表-5.1.27 月別・年別測得率 (久慈)

年 月	1	2	3	4	5	6	7	8	9	10	11	12	通 年
1970													
1971													
1972													
1973													
1974													
1975													
1976													
1977													
1978													
1979													
1980													
1981													
1982													
1983													
1984													
1985													
1986													
1987													
1988													
1989													
1990													
1991													
1992													
1993													
1994													
1995													
1996				21.7	100.0	100.0	99.7	100.0	73.9	43.5	100.0	100.0	61.8
1997	97.3	54.2	86.0	100.0	100.0	100.0	89.8	98.1	99.7	100.0	100.0	100.0	94.0
1998	100.0	99.7	100.0	99.7	100.0	95.0	93.5	100.0	100.0	98.7	99.7	99.7	98.8
1999	100.0	100.0	100.0	100.0	100.0	100.0	100.0	100.0	100.0	100.0	97.5	100.0	99.8

表-5.1.28 月別・年別測得率 (宮古)

年 月	1	2	3	4	5	6	7	8	9	10	11	12	通 年
1970													
1971													
1972													
1973													
1974													
1975													
1976													
1977													
1978													
1979													
1980													
1981							62.1	97.8	100.0	100.0	99.4	99.5	46.9
1982	100.0	99.4	100.0	100.0	100.0	66.4		81.5	83.6	100.0	100.0	100.0	85.8
1983	100.0	100.0	100.0	99.7	100.0	100.0	100.0	100.0	99.7	100.0	100.0	100.0	100.0
1984	100.0	100.0	100.0	100.0	100.0	100.0	100.0	100.0	100.0	100.0	100.0	100.0	100.0
1985	100.0	100.0	100.0	100.0	100.0	100.0	100.0	100.0	100.0	96.2	98.9	100.0	99.6
1986	100.0	100.0	99.7	100.0	99.7	100.0	100.0	100.0	29.7	22.3	99.2	99.5	87.5
1987	100.0	99.7	100.0	100.0	99.7	100.0	100.0	100.0	65.8			21.8	73.8
1988	99.7	100.0	100.0	99.2	100.0	99.4	100.0	84.9	100.0	99.7	100.0	90.9	97.8
1989	100.0	99.4	100.0	100.0	100.0	100.0	100.0	99.7	100.0	100.0	100.0	99.7	99.9
1990	99.7	99.7	99.7	99.4	98.1	96.7	98.7	98.4	97.8	98.1	96.1	93.0	97.9
1991	69.1	69.3	87.6	99.4	76.9	55.0	97.0	50.5				49.2	54.6
1992	100.0	100.0	98.4	17.5	0.8	41.4	90.3	99.5	100.0	20.4		71.5	61.7
1993	100.0	99.1	99.7	99.2	99.7	99.4	100.0	99.5	98.3	98.7	69.2		88.4
1994			4.3	98.3	99.2	99.7	100.0	98.7	99.4	76.6	98.3	100.0	73.2
1995	98.9	100.0	99.7	98.9	98.7	99.7	98.7	98.9	96.7	98.1	97.2	96.0	98.4
1996	100.0	47.4		87.8	100.0	100.0	100.0	100.0	100.0	11.0	71.7	100.0	76.5
1997	100.0	65.8											13.5
1998													
1999													

表-5.1.29 月別・年別測得率 (釜石)

年 月	1	2	3	4	5	6	7	8	9	10	11	12	通 年
1970													
1971													
1972													
1973													
1974													
1975													
1976													
1977													
1978			53.2	95.0	88.7	82.2	97.8	98.4	51.9	60.8	93.6	94.9	68.5
1979	97.8	95.2	89.0	68.3	98.1	85.6	67.2	56.2	72.2	93.3	95.6	96.2	84.5
1980	99.2	99.4	42.7	83.3	92.7	99.7	99.5	100.0	99.4	99.2	90.8	73.4	89.9
1981								96.8	95.8	96.8	97.5	94.1	40.3
1982	93.8	97.3	93.5	98.9	99.5	100.0	100.0	100.0	100.0	99.7	100.0	100.0	98.6
1983	97.6	65.5				93.3	78.8	69.4	95.0	100.0	99.7	90.1	65.7
1984	100.0	99.7	100.0	99.7	100.0	100.0	99.5	96.8	100.0	100.0	100.0	99.5	99.6
1985	99.7	100.0	98.9	100.0	100.0	99.4	99.2	100.0	100.0	99.7	98.6	96.0	99.3
1986	100.0	99.7	96.8	98.6	83.9	88.6	96.0	84.9	98.9	0.3			70.4
1987	98.9	100.0	100.0	96.4	99.2	100.0	87.4	100.0	97.5	100.0	100.0	99.7	98.2
1988	100.0	99.7	100.0	100.0	100.0	100.0	100.0	100.0	100.0	100.0	100.0	99.7	100.0
1989	100.0	99.1	100.0	38.6		8.1	97.0	100.0	99.7	100.0	100.0	100.0	78.6
1990	99.7	100.0	99.7	100.0	87.1	100.0	100.0	99.5	100.0	99.5	98.9	98.9	98.6
1991	99.7	100.0	99.7	100.0	92.7	100.0	100.0	100.0	99.7	100.0	99.7	99.7	99.3
1992	99.7	99.7	98.9	100.0	99.5	91.9	100.0	98.1	85.3	99.5	99.7	100.0	97.7
1993	99.7	97.6	100.0	99.7	100.0	99.7	99.2	100.0	98.9	23.7	99.7	87.4	92.0
1994	100.0	100.0	99.5	100.0	65.1	91.9	100.0	99.5	3.9	49.5	100.0	100.0	84.1
1995	100.0	100.0	24.2	32.2	99.7	100.0	99.7	100.0	99.4	100.0	96.4	100.0	87.6
1996	100.0	100.0	100.0	100.0	100.0	100.0	100.0	100.0	100.0	98.9	99.7	100.0	99.9
1997	100.0	93.8	91.1	100.0	100.0	100.0	100.0	17.7	94.4	100.0	100.0	100.0	91.3
1998	99.7	36.6	24.2	100.0	100.0	100.0	100.0	99.7	100.0	100.0	100.0	99.5	88.6
1999	99.7	100.0	99.5	100.0	100.0	100.0	100.0	100.0	100.0	100.0	100.0	100.0	99.9

表-5.1.30 月別・年別測得率 (石巻)

年 月	1	2	3	4	5	6	7	8	9	10	11	12	通 年
1970													
1971													
1972													
1973													
1974													
1975													
1976													
1977													
1978													
1979													
1980													
1981													
1982													
1983													
1984													
1985													
1986													
1987													
1988													
1989													
1990													
1991													
1992													
1993													
1994													
1995			53.5	99.2	93.3	81.9		91.4	99.2	98.9	100.0	99.5	68.3
1996	100.0	100.0	100.0	100.0	100.0	100.0	99.7	100.0	99.4	44.6	77.8	100.0	93.4
1997	100.0	99.7	100.0	100.0	100.0	100.0	100.0	100.0	99.7	100.0	99.7	11.8	92.4
1998													
1999	59.1	100.0	99.7	99.4	100.0	100.0	99.2	77.4	100.0	99.5	100.0	89.5	93.5

表-5.1.31 月別・年別測得率(仙台新港)

年月	1	2	3	4	5	6	7	8	9	10	11	12	通年
1970													
1971													
1972													
1973													
1974													
1975													
1976													
1977													
1978													
1979	13.7	99.1	88.7	87.8	98.9	89.2	98.1	99.5	99.2	58.9		96.0	77.3
1980	98.7	100.0	56.7		65.3	100.0	100.0	100.0	100.0	13.4	78.3	74.7	73.8
1981	77.7	96.1	99.5	99.7	98.9	99.7	99.5	70.7		55.9	79.4	98.7	81.3
1982	99.7	100.0	99.2	98.9	99.7	95.8	100.0	100.0	93.9	100.0	100.0	100.0	98.9
1983	99.7	98.8	100.0	100.0	99.7	100.0	100.0	99.7	73.6	97.6	99.7	99.7	97.4
1984	98.4	99.4	93.8	99.7	96.0	99.2	100.0	99.7	91.4	99.7	100.0	100.0	98.1
1985	100.0	100.0	100.0	100.0	100.0	97.5	89.2	100.0	100.0	100.0	100.0	100.0	98.9
1986	96.8	99.4	98.9	99.4	99.2	99.7	99.2	82.5	96.7	97.3	86.7	79.0	94.5
1987	69.9	47.0	100.0	63.9	35.8	100.0	100.0	78.5	100.0	99.7	100.0	100.0	83.1
1988	100.0	98.9	97.6	100.0	99.7	100.0	100.0	19.9	93.9	99.2	100.0	100.0	92.3
1989	100.0	99.7	100.0	94.7		15.0		56.7	18.3	99.5	99.7	99.2	65.0
1990	98.1	100.0	100.0	99.4	98.7	87.5	97.8	99.5	38.9	99.7	66.4	73.7	88.4
1991	96.2	80.1	98.7	99.2	98.9	88.3	68.3	100.0	56.4	43.5	22.5		71.0
1992			17.2	99.4	98.7	99.7	71.5	99.7	99.7	99.2	99.4	97.8	73.7
1993	90.1	98.5	99.5	99.7	99.7	100.0	99.7	99.7	100.0	99.7	96.4	98.7	98.5
1994	99.7	100.0	97.3	100.0	100.0	100.0	100.0	99.7	99.2	98.9	8.6	82.8	90.6
1995	100.0	92.9	87.1	98.9	100.0	97.5	91.9	99.7	99.7	99.7	98.6	98.1	97.0
1996	100.0	99.4	99.2	99.7	100.0	99.2	100.0	100.0	84.7	75.5	97.8	100.0	96.3
1997	99.2	98.5	98.1	57.5	68.8	50.6	82.8	64.5	99.7	99.7	99.2	98.9	84.8
1998	98.9	97.9	43.3	82.2	53.2	100.0	99.5	99.7	51.1		58.3	100.0	73.5
1999	99.7	100.0	18.5	100.0	100.0	69.2	82.3	100.0	99.4	100.0	100.0	100.0	89.0

表-5.1.32 月別・年別測得率(相馬)

年月	1	2	3	4	5	6	7	8	9	10	11	12	通年
1970													
1971													
1972													
1973													
1974													
1975													
1976													
1977													
1978													
1979													
1980													
1981													
1982													
1983	100.0	99.7	100.0	99.4	100.0	100.0	100.0	78.5	96.4	99.7	99.4	100.0	39.7
1984	100.0	100.0	100.0	100.0	100.0	100.0	97.6	100.0	100.0	39.2	23.9	100.0	88.4
1985	100.0	100.0	100.0	100.0	100.0	98.3	98.4	100.0	100.0	100.0	100.0	99.5	99.7
1986	46.0	100.0	100.0	100.0	100.0	78.1	83.9	100.0	88.9	96.8	86.4	100.0	89.9
1987	37.1	62.2	100.0	98.1	100.0	100.0	100.0	98.4	99.4	93.5	100.0	99.7	90.8
1988	93.5	99.7	99.7	100.0	100.0	100.0	100.0	100.0	100.0	100.0	97.2	100.0	99.2
1989	100.0	99.4	100.0	97.5	100.0	100.0	100.0	98.4	100.0	99.7	99.7	72.6	97.2
1990	80.1	99.4	100.0	99.7	100.0	100.0	100.0	90.6			44.2	98.4	76.0
1991	91.4	99.7	97.0	99.2	99.7	99.7	99.5	99.2	99.2	99.5	91.9	95.7	97.6
1992	99.5	99.1	99.7	99.7	97.0	99.2	82.5	53.5	78.9	97.6	99.7	99.5	92.1
1993	99.5	99.7	99.5	99.2	99.5	100.0	99.5	96.0	100.0	100.0	39.4	44.6	89.7
1994					27.7	100.0	100.0	100.0	100.0	98.9	99.7	57.8	57.3
1995	100.0	99.7	99.7	99.7	99.5	99.7	91.4	100.0	90.0	86.6	96.9	98.7	96.8
1996	98.9	100.0	93.5	95.0	100.0	100.0	77.2	94.4	99.7	100.0	100.0	100.0	96.5
1997	99.5	84.5	99.5	100.0	100.0	100.0	73.7	100.0	99.4	100.0	99.7	99.7	96.4
1998	99.2	100.0	97.3	96.1	99.7	100.0	99.7	100.0	99.7	99.5	100.0	100.0	99.3
1999	100.0	100.0	100.0	100.0	100.0	100.0	98.7	100.0	100.0	100.0	100.0	100.0	99.9

表-5.1.33 月別・年別測得率 (いわき沖)

年月	1	2	3	4	5	6	7	8	9	10	11	12	通年
1970													
1971													
1972													
1973													
1974													
1975													
1976													
1977													
1978													
1979													
1980													
1981													
1982													
1983													
1984													
1985													
1986									60.6	99.7	99.2	77.2	28.2
1987	48.1	61.6	57.0	68.3	99.5	100.0	100.0	57.5	99.2	99.5	83.9	65.6	78.4
1988	100.0	98.0	98.9	99.4	99.5	98.6	91.1	92.7	99.4	99.7	100.0	100.0	98.1
1989	99.7	100.0	100.0	98.3	87.9	98.9	97.0	99.7	100.0	99.7	97.8	98.9	98.2
1990	99.7	100.0	100.0	100.0	100.0	100.0	100.0	100.0	98.1	100.0	98.1	99.7	99.6
1991	40.9	59.2	100.0	100.0	100.0	100.0	100.0	99.7	95.8	99.7	99.2	100.0	91.4
1992	100.0	100.0	99.7	100.0	99.7	100.0	100.0	99.7	100.0	100.0	100.0	100.0	99.9
1993	100.0	100.0	100.0	100.0	100.0	100.0	97.3	100.0	97.8	100.0	100.0	100.0	99.6
1994	99.7	100.0	99.5	99.7	69.6	100.0	99.7	100.0	100.0	100.0	100.0	100.0	97.3
1995	99.7	100.0	100.0	100.0	99.7	98.6	99.5	98.7	100.0	100.0	100.0	99.7	99.7
1996	99.7	100.0	100.0	11.4									25.8
1997													
1998													
1999													

表-5.1.34 月別・年別測得率 (小名浜)

年月	1	2	3	4	5	6	7	8	9	10	11	12	通年
1970													
1971													
1972													
1973													
1974													
1975													
1976													
1977													
1978													
1979													
1980	69.6	100.0	94.9	100.0	100.0	95.6	92.2	99.7	100.0	100.0	99.7	24.7	89.5
1981				38.3	95.4	99.7	100.0	73.1	43.9	70.2		62.1	49.0
1982	97.0	100.0	100.0	99.2	99.7	58.9						13.7	47.0
1983	100.0	100.0	99.7	99.7	100.0	100.0	99.7	100.0	99.7	99.7	100.0	1.9	91.6
1984	71.0	97.1	100.0	99.4	100.0	100.0	93.5	100.0	72.2	20.2	100.0	99.7	87.7
1985	99.2	98.2	100.0	99.7	99.5	99.2	99.7	99.5	99.7	99.5	100.0	100.0	99.5
1986	99.5	99.7	13.2										17.2
1987			11.3	100.0	100.0	100.0	100.0	100.0	100.0	100.0	100.0	100.0	76.3
1988	99.7	98.9	99.5	100.0	99.7	100.0	100.0	100.0	100.0	99.7	100.0	100.0	99.8
1989	99.7	100.0	37.9		20.2	100.0	100.0	99.2	96.1	83.3	100.0	100.0	77.9
1990	99.7	98.8	99.2	99.7	99.5	100.0	99.2	99.7	99.7	99.5	98.3	99.7	99.4
1991	99.5	99.1	100.0	99.7	99.2	99.2	100.0	100.0	100.0	100.0	98.9	99.5	99.6
1992	100.0	99.1	99.2	98.9	100.0	99.7	78.5	100.0	100.0	100.0	100.0	53.8	94.0
1993	92.2	68.8	28.5					33.1	100.0	100.0	100.0	99.7	51.7
1994	100.0	99.7	100.0	100.0	100.0	100.0	99.7	100.0	98.9	100.0	99.7	100.0	99.8
1995	98.7	99.4	99.7	100.0	100.0	99.2	100.0	100.0	99.7	99.7	100.0	100.0	99.7
1996	100.0	100.0	100.0	100.0	100.0	96.1	100.0	100.0	100.0	99.7	100.0	74.7	97.5
1997						11.1	100.0	100.0	100.0	100.0	100.0	100.0	51.3
1998	100.0	99.4	100.0	100.0	100.0	100.0	100.0	100.0	100.0	99.7	99.7	99.7	99.9
1999	100.0	100.0	100.0	100.0	100.0	100.0	100.0	100.0	100.0	98.7	100.0	99.7	99.9

表-5.1.35 月別・年別測得率(常陸那珂)

年月	1	2	3	4	5	6	7	8	9	10	11	12	通年
1970													
1971													
1972													
1973													
1974													
1975													
1976													
1977													
1978													
1979												12.9	1.1
1980	94.6	100.0	97.0	99.4	99.2	99.4	100.0	99.5	99.7	99.7	99.2	100.0	99.0
1981	100.0	100.0	99.7	100.0	99.7	76.9	99.2	100.0	100.0	100.0	96.4	100.0	97.7
1982	100.0	100.0	96.5	100.0	100.0	100.0	94.9	98.7	100.0	100.0	100.0	100.0	99.2
1983	100.0	100.0	70.7	51.7	99.2	100.0	100.0	100.0	22.5	80.9	100.0	94.4	85.0
1984	96.0	100.0	92.5	100.0	100.0	100.0	94.4	100.0	100.0	100.0	95.3	100.0	98.2
1985	100.0	100.0	100.0	100.0	100.0	100.0	100.0	100.0	99.7	99.2	72.8	8.1	89.9
1986	66.1	100.0	99.2	100.0	98.9	99.7	100.0	100.0	100.0	100.0	100.0	100.0	96.9
1987	100.0	100.0	100.0	100.0	99.7	100.0	100.0	100.0	100.0	100.0	100.0	100.0	99.5
1988	100.0	100.0	100.0	100.0	99.7	100.0	100.0	100.0	41.7	13.7	99.7	100.0	87.9
1989	81.2	100.0	100.0	100.0	100.0	100.0	100.0	99.2	100.0	99.7	100.0	100.0	98.3
1990	100.0	100.0	100.0	100.0	99.7	100.0	100.0	98.9	100.0	100.0	95.3	100.0	99.5
1991	100.0	100.0	99.5	99.2	99.5	100.0	99.2	100.0	97.5	99.2	100.0	100.0	99.5
1992	100.0	100.0	100.0	97.2	100.0	99.4	98.9	100.0	99.4	97.6	100.0	100.0	99.4
1993	100.0	23.5										23.4	12.3
1994	100.0	100.0	100.0	100.0	100.0	100.0	100.0	99.7	100.0	100.0	99.4	100.0	99.9
1995	100.0	99.4	97.6	95.8	99.5	100.0	99.2	99.7	99.7	99.5	100.0	99.2	99.1
1996	100.0	100.0	100.0	100.0	100.0	100.0	100.0	100.0	100.0	100.0	100.0	100.0	100.0
1997	51.3	100.0	100.0	99.4	99.5	100.0	98.7	100.0	98.9	100.0	100.0	100.0	95.6
1998	100.0	100.0	100.0	100.0	100.0	99.7	100.0	100.0	100.0	93.8	99.2	100.0	99.4
1999	100.0	100.0	100.0	100.0	100.0	100.0	100.0	100.0	100.0	100.0	100.0	100.0	100.0

表-5.1.36 月別・年別測得率(鹿島)

年月	1	2	3	4	5	6	7	8	9	10	11	12	通年
1970													
1971													
1972				36.9	96.5	99.7	92.5	89.8	96.9	91.7	91.7	91.9	65.8
1973	63.7	98.8	98.1	90.0	88.7	64.4	27.4	55.4	94.2	73.4	91.7	83.3	77.2
1974	92.7	98.8	92.7	97.8	100.0	98.1	97.8	99.2	93.9	84.7	96.1	19.6	89.1
1975	94.9	69.0		93.6	99.2	100.0	82.3	95.7	87.5	89.0	91.1	95.7	83.2
1976	98.7	70.1	99.5	99.4	53.5	97.8	99.2	98.4	99.2	83.1	45.3	98.9	87.0
1977	99.5	99.7	1.3	24.2	99.5	100.0	99.7	97.0	96.9	100.0	89.2		75.4
1978			87.6	98.9	96.5	88.1	98.1	89.5	82.8	88.4	100.0	99.5	77.9
1979	98.9	98.5	98.7	98.1	92.7	71.1	87.6	39.0	81.9	86.6	73.9	79.8	83.8
1980	100.0	100.0	99.7	100.0	79.8	83.6	100.0	100.0	99.7	98.1	93.9	100.0	96.2
1981	100.0	99.7	100.0	99.4	100.0	99.7	100.0	99.5	100.0	99.5	99.7	100.0	99.8
1982	99.7	99.4	100.0	99.7	42.5								36.4
1983													
1984			10.2	96.9	98.1	98.1	97.0	99.5	100.0	93.8	100.0	68.0	71.9
1985	26.6	99.7	94.6	100.0	100.0	100.0	98.9	100.0	99.7	100.0	99.7	100.0	93.2
1986	100.0	100.0	98.7	100.0	100.0	100.0	100.0	100.0	36.1				69.4
1987								16.4	93.6	97.8	98.1	92.7	33.3
1988	86.6	89.4	25.5	61.7	100.0	97.2	99.5	99.5	98.9	100.0	100.0	100.0	88.2
1989	100.0	98.2	98.1	100.0	100.0	100.0	100.0	78.8	50.8	97.3	99.7	99.7	93.6
1990	100.0	99.7	99.7	93.1	99.7	79.4	97.8	99.7	96.1	83.1			79.0
1991							97.0	99.7	28.3		18.6	99.7	29.0
1992	100.0	99.1	98.1	0.3	29.3	97.8	100.0	100.0	100.0	86.0	99.4	100.0	84.2
1993	43.3	7.1	90.3	100.0	99.7	100.0	99.7	98.9	98.9	100.0	100.0	100.0	87.0
1994	100.0	99.4	100.0	99.7	100.0	100.0	100.0	55.6			38.1	99.7	74.3
1995	81.5								38.9	0.8	100.0	99.7	26.9
1996	100.0	100.0	100.0	100.0	99.7	100.0	100.0	100.0	98.3	99.5	99.2	100.0	99.7
1997	99.7	100.0	100.0	100.0	100.0	99.4	97.3	96.2	95.6	100.0	100.0	100.0	99.0
1998	99.5	89.3	1.6				91.1	98.7	99.2	99.7	100.0	100.0	64.9
1999	100.0	100.0	99.7	100.0	95.4	100.0	100.0	100.0	100.0	100.0	100.0	100.0	99.6

表-5.1.37 月別・年別測得率 (浜金谷)

年 月	1	2	3	4	5	6	7	8	9	10	11	12	通 年
1970													
1971													
1972									68.3	75.8	62.2	83.1	24.2
1973	53.2			63.6	94.1	93.6	90.6	42.5	97.8	82.8	96.1	99.7	68.2
1974	99.2	99.1	98.4	98.3	98.9	99.2	93.0	91.7	32.8	90.3	99.2	100.0	91.7
1975	93.0	99.1	74.7	61.9	15.9	70.3	98.1	96.0	89.2	96.8	89.2	99.2	81.8
1976	96.0	97.4	91.9	96.7	91.7	94.7	99.2	98.4	93.3	26.3	84.4	97.6	88.9
1977	98.4	99.7	94.4	92.2	96.2	95.6	89.2	90.9	99.7	89.2	86.4	96.5	94.0
1978	99.2	100.0	95.7	97.5	98.7	100.0	100.0	99.7	100.0	99.2	95.6	89.5	97.9
1979	100.0	90.8	94.1	99.7	98.4	98.6	98.9	99.2	97.8	64.8	99.7	98.1	95.0
1980	99.5	100.0	92.5	100.0	99.5	100.0	100.0	100.0	95.3	99.7	99.7	100.0	98.8
1981	99.7	100.0	100.0	57.5	100.0	100.0	100.0	98.9	100.0	99.7	100.0	100.0	96.4
1982	100.0	100.0	99.7	100.0	99.7	99.7	99.5	99.5	100.0	99.7	99.4	100.0	99.8
1983	100.0	100.0	99.7	100.0	100.0	100.0	100.0	100.0	100.0	99.7	99.4	98.9	99.8
1984	100.0	99.7	100.0	100.0	100.0	100.0	100.0	79.0	30.8	100.0	100.0	99.7	92.5
1985	100.0	99.1	84.7	100.0	100.0	100.0	98.1	100.0	45.0	84.9	100.0	100.0	92.7
1986	89.0	29.8	77.7	100.0	100.0	99.4	99.7	99.5	100.0	100.0	99.4	99.7	91.6
1987	91.4	17.0	95.2	100.0	100.0	100.0	91.1	66.1	86.7	99.7	79.4	100.0	86.1
1988	100.0	100.0	100.0	48.3	42.5	100.0	99.2	99.7	100.0	100.0	100.0	96.2	90.5
1989	100.0	100.0	95.7	99.7	98.7	100.0	100.0	100.0	100.0	100.0	99.2	100.0	99.4
1990	99.5	99.7	99.7	99.7	98.7	99.2	94.6	54.6	76.9				68.3
1991													
1992													
1993													
1994													
1995													
1996													
1997													
1998													
1999													

表-5.1.38 月別・年別測得率 (第二海堡)

年 月	1	2	3	4	5	6	7	8	9	10	11	12	通 年
1970													
1971													
1972													
1973													
1974													
1975													
1976													
1977													
1978													
1979													
1980													
1981													
1982													
1983													
1984													
1985													
1986													
1987													
1988													
1989													
1990													
1991	57.5	83.9	97.3	96.7	97.6	95.0	96.2	96.8	96.7	96.8	96.4	95.7	92.2
1992	98.7	98.6	96.8	99.4	98.7	99.4	98.9	99.7	99.2	98.1	99.4	99.2	98.8
1993	99.2	99.7	99.2	99.4	99.2	98.6	98.4	97.0	98.6	99.7	98.9	99.2	98.9
1994	98.7	100.0	99.2	97.8	98.4	98.9	98.1	97.8	98.9	99.5	98.9	99.7	98.8
1995	95.7	96.4	91.7	88.6	94.1	92.5	93.5	93.0	93.9	94.1	96.9	95.4	93.8
1996	100.0	33.9	100.0	99.4	97.0	100.0	99.7	100.0	98.3	99.2	100.0	100.0	94.2
1997	97.6	97.3	97.0	95.8	96.8	97.5	99.2	96.8	97.5	97.3	96.9	97.6	97.3
1998	50.3	95.2	97.0	97.2	96.5	94.7	97.8	97.6	97.8	97.8	96.1	96.5	92.8
1999	99.7	100.0	99.7	100.0	100.0	100.0	100.0	100.0	100.0	99.5	100.0	100.0	99.9

表-5.1.39 月別・年別測得率 (アシカ島)

年 月	1	2	3	4	5	6	7	8	9	10	11	12	通 年
1970													
1971													
1972													
1973													
1974													
1975													
1976													
1977													
1978													
1979													
1980													
1981													
1982													
1983													
1984													
1985													
1986													
1987													
1988													
1989													
1990													
1991												20.2	1.7
1992	99.5	97.4	100.0	63.3	100.0	99.4	99.7	98.4	99.7	98.9	100.0	38.4	91.2
1993	99.7	100.0	69.4	99.7	85.5	75.6	62.9	100.0	99.7	100.0	99.7	99.7	82.4
1994	100.0	100.0	92.2	95.8	91.9	100.0	99.7	54.8	100.0	100.0	99.7	100.0	94.4
1995	98.9	99.1	85.8	96.7	100.0	99.7	99.2	99.2	94.7	98.7	98.1	93.3	96.9
1996	100.0	93.1	100.0	96.7	100.0	100.0	100.0	100.0	93.1	100.0	100.0	100.0	98.6
1997	99.2	92.6	99.7	100.0	98.9	99.2	100.0	98.4	99.7	40.6	34.7	98.7	88.5
1998	99.2	100.0	99.7	99.4	99.5	97.8	99.7	100.0	99.4	86.6	64.2	89.8	94.6
1999	100.0	100.0	100.0	96.4	100.0	100.0	100.0	94.4	100.0	90.1	100.0	99.7	98.4

表-5.1.40 月別・年別測得率 (波浮)

年 月	1	2	3	4	5	6	7	8	9	10	11	12	通 年
1970													
1971													
1972													
1973				52.2	85.5	89.2	95.2	75.0	34.2	88.4	66.9	98.1	57.5
1974	99.5	99.4	72.0				35.8	98.4	98.1	98.9	94.2	96.5	66.0
1975	98.4	96.7	94.4	96.4	99.7	97.8	91.4	89.0	92.8	98.4	99.7	100.0	96.2
1976	100.0	94.0	80.1	87.8	96.2	95.6	90.9	29.6	94.7	100.0	98.6	97.8	88.7
1977	93.0	85.4	100.0	99.7	97.3	99.7	85.5	100.0	99.4	90.9	85.8	96.0	94.5
1978	99.7	90.5	97.8	99.4	100.0	100.0	100.0	93.5	67.5	61.0	91.7	99.7	91.8
1979	95.7	97.9	94.6	100.0	99.7	86.7	100.0	98.4	96.7	97.3	98.3	99.7	97.1
1980	99.2	45.1						50.8	95.6	97.6	97.8	94.4	48.4
1981	99.2	100.0	97.6	100.0	97.3	98.6	99.7	85.2	99.2	99.5	100.0	100.0	98.0
1982	100.0	99.7	98.7	98.9	99.5	99.7	99.7	98.9	96.9	99.2	99.2	99.7	99.2
1983	100.0	92.0	99.7	100.0	99.7	100.0	99.7	97.3	94.4	5.9			73.9
1984	27.2	99.7	99.2	100.0	99.2	100.0	99.7	98.7	88.6	100.0	21.1		77.7
1985	17.2	14.6						78.5	97.8	93.3	98.3	99.7	41.8
1986	98.1	96.7	93.0	97.8	98.1	99.7	89.8		80.0	99.5	100.0	99.7	87.6
1987	100.0	100.0	99.7	100.0	100.0	100.0	100.0	100.0	98.3	94.4	100.0	100.0	99.4
1988	100.0	88.2					78.0	100.0	48.6	52.4	100.0	70.4	53.1
1989	100.0	100.0	99.2	99.4	69.6	99.4	61.3	99.7	99.4	80.4	98.9	56.2	88.4
1990		9.2	87.9	11.1	99.7	7.8		72.3	86.9				31.5
1991	11.3									22.6	60.6	99.7	16.3
1992	98.4	97.4	99.5	99.7	100.0	99.4	99.2	87.1	99.2	90.9	84.2	79.3	94.5
1993	100.0	100.0	95.7	99.7	100.0	100.0	99.7	91.9	95.3	89.8	93.9	97.3	96.9
1994	98.1	100.0	100.0	100.0	100.0	100.0	100.0	100.0	100.0	100.0	99.7	100.0	99.8
1995	100.0	99.1	100.0	99.2	100.0	99.7	99.2	100.0	98.6	100.0	100.0	100.0	99.7
1996	100.0	100.0	100.0	100.0	100.0	100.0	99.7	100.0	98.6	100.0	100.0	100.0	99.9
1997	100.0	100.0	90.9	100.0	100.0	100.0	99.5	100.0	51.1		67.5	100.0	84.0
1998	100.0	99.7	91.9	100.0	100.0	100.0	100.0	100.0	100.0	99.7	100.0	100.0	99.3
1999	100.0	100.0	100.0	100.0	100.0	95.8	100.0	100.0	100.0	100.0	100.0	100.0	99.7

表-5.1.41 月別・年別測得率 (下田)

年 月	1	2	3	4	5	6	7	8	9	10	11	12	通 年
1970													
1971													
1972													
1973													
1974													
1975													
1976													
1977													
1978													
1979													
1980													
1981													
1982													
1983													
1984													
1985													
1986													
1987													
1988				94.7	99.5	99.7	99.7	99.7	99.7	100.0	100.0	100.0	74.6
1989	100.0	100.0	100.0	100.0	100.0	100.0	100.0	99.7	99.7	100.0	100.0	100.0	100.0
1990	99.5	99.7	99.7	96.4	98.9	100.0	98.1	99.2	98.1	98.9	86.9	99.5	97.9
1991	99.7	100.0	95.7	99.4	98.9	43.9	97.8	99.7	98.9	98.7	99.4	98.7	94.3
1992	100.0	100.0	100.0	100.0	100.0	79.4	100.0	48.1	100.0	100.0	100.0	100.0	93.9
1993	99.7	99.7	94.6	100.0	99.7	35.6						71.8	49.9
1994	100.0	99.7	99.5	94.7	99.2	100.0	100.0	100.0	100.0	100.0	100.0	100.0	99.4
1995	99.2	99.7	99.5	99.7	99.5	100.0	98.7	98.9	99.4	100.0	98.3	99.7	99.4
1996	100.0	100.0	100.0	100.0	100.0	100.0	100.0	99.7	100.0	100.0	100.0	100.0	100.0
1997	99.7	100.0	100.0	100.0	99.7	100.0	99.7	99.7	100.0	100.0	100.0	100.0	99.9
1998	100.0	99.7	99.7	99.7	100.0	98.3	99.5	99.2	100.0	100.0	100.0	99.7	99.7
1999	100.0	100.0	100.0	100.0	100.0	100.0	100.0	100.0	100.0	100.0	100.0	100.0	100.0

表-5.1.42 月別・年別測得率 (御前崎)

年 月	1	2	3	4	5	6	7	8	9	10	11	12	通 年
1970													
1971													
1972													
1973													
1974													
1975													
1976													
1977													
1978													
1979													
1980													
1981													
1982													
1983													
1984													
1985													
1986													
1987													
1988				76.7	33.3	99.7	95.2	96.5	99.2	95.2	98.3	98.4	66.1
1989	99.7	94.9	100.0	99.7	100.0	99.4	78.0	100.0	100.0	98.9	62.2		86.0
1990	8.6	96.4	99.2	97.8	79.6	99.7	99.2	97.3	97.5	99.7	98.1	99.5	89.2
1991	99.7	99.1	98.9	98.3	99.7	88.1	24.2	100.0	98.9	99.2	99.7	84.7	90.8
1992		5.2	96.5	96.7	69.4	37.2	97.6	100.0	98.9	98.9	99.2	100.0	75.3
1993	99.5	97.6	99.2	99.7	100.0	98.3	97.6	100.0	100.0	99.7	53.9	49.2	91.2
1994	100.0	100.0	100.0	100.0	100.0	98.9	98.1	97.6	91.4	100.0	99.7	100.0	98.8
1995	98.9	99.4	95.7	94.2	91.1	63.1	62.6	98.7	98.3	100.0	99.2	99.7	91.7
1996	99.7	93.4	100.0	67.8	100.0	97.5	99.5	93.5	99.7	100.0	100.0	100.0	96.0
1997	97.6	99.7	100.0	100.0	98.9	99.4	99.7	98.7	98.6	99.5	99.7	99.5	99.3
1998	100.0	100.0	99.7	100.0	100.0	99.7	100.0	98.7	99.7	100.0	100.0	100.0	99.8
1999	100.0	100.0	100.0	100.0	100.0	100.0	100.0	99.2	100.0	100.0	100.0	100.0	99.9

表-5.1.43 月別・年別測得率 (潮岬)

年月	1	2	3	4	5	6	7	8	9	10	11	12	通年
1970								31.7	30.3			35.2	8.2
1971	62.1	67.3	60.8	89.2	81.5	78.3	52.4		8.9	89.5	93.9	33.9	59.7
1972	24.5	96.3	97.3	98.9	10.8	0.8	95.4	35.2	23.3	66.4	71.9	87.4	58.9
1973	86.8	85.7	62.6	69.4	72.8	78.3	53.2	48.4	68.9	76.9	83.1	73.9	71.5
1974	36.8	61.0	61.3	96.7	70.7	64.2	72.8	91.1	82.5	95.2	97.5	89.8	76.7
1975	76.6	96.4	94.9	92.2	97.8	98.9	87.4	39.8	71.1	94.9	83.1	98.1	85.8
1976	99.2	98.0	99.5	91.4	93.5	97.2	94.4	97.0	96.1	97.3	90.6	82.3	94.7
1977	89.0	97.0	99.5	96.1	96.0	96.1	99.5	98.7	98.6	96.5	97.8	96.0	96.7
1978	99.2	99.7	87.4	83.1	96.0	96.4	98.7	96.2	97.2	97.6	98.3	98.4	95.7
1979	100.0	59.5	47.6	100.0	98.9	96.7	99.2	95.7	65.6			59.1	68.6
1980	96.5	71.8	98.7	99.2	99.7	100.0	77.7		14.7	93.5	89.2	100.0	78.5
1981	96.2	96.1	98.7	66.1	42.7	66.4	45.7	98.9	91.7	80.4	69.4	99.5	79.2
1982	96.0	81.8	100.0	100.0	100.0	98.6	100.0	100.0	99.7	99.2	99.4	99.7	98.0
1983	100.0	99.7	100.0	62.8	97.3	100.0	100.0	98.9	100.0	99.7	99.4	90.9	95.8
1984	93.8	100.0	99.2	99.7	97.6	98.1	96.2	100.0	92.8	99.7	95.8	96.0	97.4
1985	97.3	93.5	94.9	93.6	88.7	98.3	93.5	100.0	96.9	86.6	49.4	95.4	90.7
1986	77.4	76.8	70.7	82.2	21.8		61.3	90.6	95.3	86.8	53.3		59.6
1987	26.1	99.7	99.7	100.0	99.5	91.7	98.4	98.9	89.7	100.0	99.4	97.6	91.6
1988	99.7	100.0	98.9	99.7	99.5	99.4	99.7	98.7	97.2	98.9	99.7	100.0	99.3
1989	98.1	97.0	99.5	99.4	99.5	97.5	94.4	99.7	99.7	99.7	99.2	100.0	98.7
1990	98.4	100.0	100.0	100.0	93.8	100.0	99.5	99.5	95.0	99.2	85.6	100.0	97.6
1991	99.7	99.7	99.5	99.7	99.5	94.4	7.5	32.5	97.8	98.4	99.7	99.7	85.4
1992	100.0	100.0	99.7	99.2	99.7	98.9	99.2	95.4	90.6	98.1	93.9	93.0	97.3
1993	87.9	88.4	99.2	98.6	98.9	84.4	98.4	99.7	100.0	100.0	100.0	95.4	96.0
1994	78.5	92.9	91.1	96.1	94.9	97.8	89.5	98.4	99.7	99.7	99.4	95.4	94.4
1995	97.6	91.1	91.4	95.8	94.4	90.6	96.8	99.5	100.0	88.7	100.0	90.3	94.7
1996	75.0	100.0	99.7	55.6	99.5	100.0	100.0	64.8		46.2	100.0	99.7	78.4
1997	100.0	99.7	100.0	99.7	100.0	99.4	98.1	41.1					61.3
1998													
1999		62.2	97.6	91.9	78.0	78.1	9.7						34.5

表-5.1.44 月別・年別測得率 (御坊沖)

年月	1	2	3	4	5	6	7	8	9	10	11	12	通年
1970													
1971													
1972													
1973													
1974													
1975													
1976													
1977													
1978													
1979													
1980													
1981													
1982													
1983												86.0	7.3
1984	98.7	100.0	99.2	100.0	100.0	99.7	95.4	100.0	100.0	100.0	100.0	100.0	99.4
1985	100.0	99.1	100.0	78.1							8.1	100.0	40.2
1986	99.7	100.0	99.7	99.7	99.7	100.0	99.7	94.4	99.7	98.9	98.3	100.0	99.2
1987	100.0	100.0	100.0	100.0	100.0	100.0	100.0	100.0	100.0	100.0	58.1		88.1
1988		56.9	100.0	99.2	96.5	81.7	59.1	89.2	98.1	86.3	88.1	97.6	79.4
1989			36.6	80.6	58.3	91.4	78.8	76.6	25.6	25.8			39.7
1990			8.1	97.2	93.0	93.1	99.7	98.9	99.4	93.0	64.2	38.4	65.7
1991							59.1	89.2	94.2	16.1			21.7
1992		60.1	99.7	99.7	99.5	100.0	99.7	99.7	100.0	97.6	80.8	47.0	82.0
1993	80.6	84.2	93.8	99.4	96.2	99.7	98.7	99.7	100.0	100.0	85.3		86.4
1994			7.8	99.2	98.7	99.7	100.0	98.1	98.6	93.0	94.7	99.2	74.4
1995	96.2	94.3	99.5	96.7	95.7	97.5	86.3	81.5	97.5	96.8	36.7		81.4
1996		56.6	100.0	99.7	100.0	11.1					31.4	100.0	41.6
1997	99.5	100.0	99.7	99.4	100.0	99.4	99.5	99.5	100.0	1.3			74.7
1998													
1999													

表-5.1.45 月別・年別測得率 (神戸)

年 月	1	2	3	4	5	6	7	8	9	10	11	12	通 年
1970													
1971					43.5	64.7	68.5	98.9	99.2	81.2	83.6		45.2
1972	73.4	75.3	97.6	67.8	2.2		78.8	29.6	3.1	0.8		17.2	37.1
1973	67.5	89.6	45.7		71.0	83.1	43.5						33.0
1974									1.9	91.1	57.5	89.2	20.2
1975	68.0	92.6	99.7	96.4	97.6	94.2	95.7	96.0	51.4	98.7	78.6	73.9	86.9
1976	58.3	89.9	90.6	96.1	96.0	62.8	100.0	100.0	100.0	92.5	100.0	96.0	90.2
1977	91.1	84.5	98.7	100.0	100.0	98.1	93.0	100.0	99.4	100.0	100.0	96.8	96.9
1978	100.0	99.7	57.8	99.7	100.0	93.6	99.2	100.0	100.0	99.7	92.2	93.8	94.6
1979	84.7	98.5	99.7	100.0	99.7	55.8	84.7	97.8	96.1	98.1	98.1	95.4	92.4
1980	99.7	32.8	91.7	100.0	99.7	99.2	99.2	100.0	100.0	84.4	78.3	99.7	90.7
1981	40.1	50.6	100.0	100.0	98.9	97.5	100.0	99.5	95.8	100.0	100.0	97.6	90.2
1982	45.7		50.0	98.9	99.7	99.7	98.7	99.5	92.2	91.7	99.7	99.7	81.8
1983	98.1	99.4	96.2	88.1	90.3	91.1	78.0	96.0	94.4	94.9	92.5	88.2	92.2
1984	94.1	96.0	95.4	96.1	90.1	79.7	78.5	84.4	79.2	3.8	7.2	98.9	75.3
1985	98.7	98.8	52.7	81.4	100.0	100.0	100.0	100.0	100.0	100.0	2.2	85.5	85.0
1986	54.3	53.6	48.7	59.2	79.3	76.9	89.5	54.6	43.9	2.7	25.6	8.1	49.6
1987	38.2	85.4	61.6	54.4	62.4	73.9	79.3	76.6	55.0	17.2		53.8	54.7
1988	99.7	98.3	51.9				89.0	100.0	100.0	59.4			49.9
1989			41.9	97.8	96.8	94.2	16.4	86.6	84.2	97.8	94.7	92.2	67.1
1990	92.2	87.5	86.0	95.0	94.9	96.4	48.9	97.3	96.4	95.7	94.2	97.3	90.1
1991	26.6												2.3
1992													
1993				46.9	99.5	99.2	88.2	97.3	96.9	97.3	98.6	97.3	68.8
1994	98.9	100.0	98.9	99.7	99.2	99.4	99.7	96.2	100.0	99.7	99.4	98.9	99.2
1995	95.7	94.9	96.5	95.0	96.0	96.4	96.0	95.4	53.3	94.4	95.8	95.4	92.1
1996	100.0	100.0	100.0	100.0	100.0	100.0	100.0	100.0	100.0	100.0	94.2	96.0	99.2
1997	98.1	97.9	95.2	97.2	97.8	86.4			37.5	98.1	98.1	97.0	75.0
1998	99.5	97.9	97.0	97.5	97.8	97.5	98.7	97.3	98.6	99.5	97.5	97.3	98.0
1999	87.6	92.9	100.0	100.0	99.7	100.0	100.0	100.0	100.0	100.0	98.9	99.5	98.2

表-5.1.46 月別・年別測得率 (小松島)

年 月	1	2	3	4	5	6	7	8	9	10	11	12	通 年
1970													
1971													
1972													
1973													
1974													
1975													
1976													
1977													
1978													
1979													
1980													
1981													
1982													
1983													
1984													
1985													
1986													
1987													
1988													
1989													
1990													
1991													
1992													
1993													
1994													
1995													
1996												38.4	3.3
1997	99.2	99.7	99.7	99.4	100.0	100.0	99.7	99.7	100.0	99.7	99.2	99.2	99.6
1998	97.3	96.1	99.7	99.2	99.5	99.4	98.7	99.2	99.4	99.5	99.7	99.2	98.9
1999	99.7	82.4	61.3	77.8	30.1	100.0	100.0	100.0	100.0	100.0	100.0	100.0	87.6

表—5.1.47 月別・年別測得率（室津）

年 月	1	2	3	4	5	6	7	8	9	10	11	12	通 年
1970													
1971													
1972													
1973													
1974													
1975													
1976													
1977													
1978													
1979													
1980													
1981													
1982													
1983													
1984													
1985													
1986													
1987													
1988													
1989													
1990								97.3	93.9	93.5	95.0	94.9	39.8
1991	94.9	96.7	99.5	99.2	94.6	98.1	99.2	90.3	97.2	96.0	93.6	96.8	96.3
1992	97.6	95.7	93.8	97.8	99.5	99.7	100.0	99.7	99.7	99.5	82.2	96.2	96.8
1993								73.9	99.7	99.5	95.8	99.7	39.3
1994	100.0	99.7	99.5	100.0	100.0	100.0	99.2	100.0	99.4	99.7	100.0	99.2	99.7
1995	98.9	100.0	98.9	99.4	95.2	99.7	32.0						51.6
1996								98.7	100.0	100.0	100.0	100.0	41.7
1997	99.7	99.4	100.0	99.7	100.0	100.0	100.0	100.0	99.7	99.5	99.4	99.7	99.8
1998	92.5	82.7	99.5	100.0	100.0	96.1	18.5	100.0	100.0	100.0	100.0	100.0	90.8
1999	100.0	100.0	100.0	100.0	100.0	100.0	100.0	100.0	100.0	100.0	100.0	100.0	100.0

表—5.1.48 月別・年別測得率（高知）

年 月	1	2	3	4	5	6	7	8	9	10	11	12	通 年
1970													
1971													
1972													
1973													
1974													
1975													
1976													
1977													
1978													
1979													
1980													
1981													
1982													
1983													
1984													
1985													
1986													
1987													
1988													
1989													
1990													
1991													
1992													
1993													
1994													
1995													
1996												26.9	2.3
1997	99.5	99.7	100.0	100.0	99.7	100.0	91.7	97.3	99.7	100.0	98.9	100.0	98.9
1998	99.2	99.7	99.5	100.0	96.0	87.8	100.0	99.7	99.7	99.7	99.7	92.7	97.8
1999	100.0	100.0	100.0	100.0	100.0	100.0	99.5	100.0	100.0	100.0	100.0	100.0	100.0

表-5.1.49 月別・年別測得率 (高知沖)

年 月	1	2	3	4	5	6	7	8	9	10	11	12	通 年	
1970														
1971														
1972														
1973														
1974														
1975														
1976														
1977														
1978														
1979														
1980									11.9	97.0	80.0	80.9	22.6	
1981	89.5	8.3			63.2	81.7	99.7	96.5	86.4	99.7	100.0	100.0	69.3	
1982	99.7	86.9	98.1	100.0	100.0	95.8	100.0	98.7	100.0	93.3	96.9	79.0	95.8	
1983			62.9	92.2	100.0	97.8	100.0	100.0	98.3	100.0	100.0	100.0	79.7	
1984	100.0	100.0	100.0	100.0	100.0	100.0	100.0	100.0	100.0	90.1	100.0	56.2	95.4	
1985		8.9	98.7	4.7		88.6	89.8	99.5	100.0	100.0	100.0	100.0	66.2	
1986	100.0	100.0	100.0	100.0	100.0	100.0	99.2	83.9	100.0	100.0	99.4	50.3	94.3	
1987		30.4	100.0	100.0	73.4							83.9	93.0	40.1
1988	76.9	99.7	100.0	89.4	100.0	96.4	99.7	100.0	100.0	100.0	94.7	100.0	96.4	
1989	98.7	95.5	93.0	36.9	92.2	91.1	81.5	100.0	99.4	86.3			72.9	
1990														
1991														
1992														
1993														
1994														
1995														
1996														
1997														
1998														
1999														

表-5.1.50 月別・年別測得率 (上川口)

年 月	1	2	3	4	5	6	7	8	9	10	11	12	通 年
1970													
1971													
1972													
1973													
1974													
1975													
1976													
1977													
1978													
1979													
1980													
1981													
1982													
1983													
1984													
1985													
1986													
1987													
1988													
1989													
1990													
1991													
1992													
1993													
1994													
1995													
1996												36.0	3.1
1997	100.0	100.0	100.0	100.0	100.0	100.0	99.2	100.0	99.7	100.0	100.0	99.7	99.9
1998	100.0	100.0	99.5	100.0	99.7	100.0	100.0	100.0	99.2	100.0	100.0	100.0	99.9
1999	100.0	100.0	100.0	100.0	100.0	100.0	100.0	100.0	100.0	100.0	100.0	100.0	100.0

表-5.1.51 月別・年別測得率(荏田)

年 月	1	2	3	4	5	6	7	8	9	10	11	12	通 年	
1970														
1971														
1972														
1973														
1974														
1975														
1976														
1977														
1978														
1979														
1980														
1981														
1982														
1983														
1984														
1985														
1986														
1987														
1988														
1989														
1990														
1991								29.6	92.5	88.6	96.5	41.9	88.7	36.8
1992	98.7	99.1	96.8	99.4	91.4	98.9	99.7	75.8	99.4	98.4	100.0	100.0	96.4	
1993	99.7	100.0	99.5	99.7	99.7	99.4	60.5	97.6	99.4	99.7	99.7	99.7	96.2	
1994	100.0	100.0	100.0	100.0	99.7	100.0	40.3	41.4	99.2	99.7	99.7	100.0	89.8	
1995	98.7	98.5	99.5	99.2	100.0	99.2	100.0	96.8	93.6	93.8	22.5		83.4	
1996														
1997	58.3	99.1	99.7	95.6	99.7	99.7	99.5	99.5	100.0	99.7	99.7	100.0	95.8	
1998	99.2	100.0	99.7	99.4	99.7	99.4	100.0	99.5	99.4	100.0	100.0	100.0	99.7	
1999	100.0	100.0	100.0	100.0	100.0	100.0	100.0	100.0	99.7	100.0	99.7	100.0	100.0	

表-5.1.52 月別・年別測得率(宮崎)

年 月	1	2	3	4	5	6	7	8	9	10	11	12	通 年
1970													
1971													
1972													
1973													
1974													
1975													
1976													
1977													
1978													
1979													
1980													
1981													
1982													
1983													
1984													
1985													
1986													
1987													
1988													
1989													
1990				83.3	97.6	100.0	99.7	98.7	93.3	88.2	99.4	99.5	72.0
1991	89.2	90.8	99.2	90.6	40.3	68.1	92.5	92.5	97.8	99.2	99.7	91.1	87.5
1992	94.4	97.1	96.2	96.7	99.5	100.0	100.0	99.5	99.7	100.0	99.4	98.4	98.4
1993	98.9	100.0	99.7	100.0	94.1	96.9	97.0	93.5	96.7	99.5	99.7	100.0	98.0
1994	100.0	100.0	99.7	100.0	100.0	99.7	99.7	99.7	99.7	100.0	99.7	67.5	97.1
1995	99.5	99.7	99.7	99.7	98.1	99.7	99.2	99.2	99.4	99.7	66.7		88.3
1996	69.6	98.0	98.9	100.0	100.0	100.0	100.0	99.7	100.0	100.0	100.0	100.0	97.2
1997	100.0	100.0	100.0	99.4	100.0	99.7	100.0	99.7	99.7	100.0	100.0	100.0	99.9
1998	100.0	100.0	100.0	100.0	99.7	100.0	100.0	100.0	99.7	100.0	99.7	99.5	99.9
1999	100.0	100.0	99.7	100.0	100.0	100.0	100.0	100.0	100.0	100.0	96.7	100.0	99.7

表-5.1.53 月別・年別測得率(油津)

年月	1	2	3	4	5	6	7	8	9	10	11	12	通年
1970													
1971													
1972													
1973													
1974													
1975			16.1	96.9	100.0	92.2	18.3	94.6	98.1	98.4	97.5	96.0	67.6
1976	47.8							35.8	98.9	97.6	95.6	93.5	39.2
1977	99.2	95.2	97.8	97.5	99.5	100.0	99.7	99.2	100.0	99.2	97.5	99.7	98.7
1978	86.8	89.3	90.9	97.8	99.2	99.2	95.2	100.0	98.9	99.5	98.3	99.7	96.3
1979	95.4	94.0	100.0	100.0	96.8	100.0	99.7	100.0	98.9	99.2	100.0	99.7	98.7
1980	95.4	100.0	100.0	100.0	100.0	100.0	100.0	100.0	33.9	46.0	100.0	100.0	89.6
1981	100.0	100.0	100.0	100.0	100.0	100.0	99.5	100.0	100.0	100.0	100.0	100.0	100.0
1982	100.0	100.0	99.7	100.0	100.0	100.0	98.7	82.3		59.1	99.2	100.0	86.6
1983	100.0	98.2	98.1	100.0	100.0	100.0	100.0	44.9					61.6
1984													
1985				99.7	100.0	99.4	100.0	99.5	99.4	100.0	100.0	100.0	75.2
1986	100.0	99.7	100.0	100.0	100.0	100.0	100.0	99.7	99.7	98.9	99.7	99.7	99.8
1987	99.5	100.0	99.5	100.0	100.0	100.0	96.0	97.8	100.0	98.9	100.0	100.0	99.3
1988	100.0	100.0	100.0	100.0	100.0	100.0	99.7	100.0	100.0	100.0	100.0	100.0	100.0
1989	100.0	99.4	100.0	100.0	100.0	100.0	97.8	100.0	99.7	100.0	100.0	100.0	99.7
1990	96.8	96.7	100.0	99.4	98.9	99.7	99.7	99.7	98.6	99.7	99.7	100.0	99.1
1991	100.0	97.6	1.3										16.1
1992													
1993													
1994													
1995													
1996													
1997													
1998													
1999													

表-5.1.54 月別・年別測得率(志布志湾)

年月	1	2	3	4	5	6	7	8	9	10	11	12	通年
1970													
1971													
1972													
1973													
1974													
1975													
1976													
1977													
1978													
1979													
1980				32.8	60.8	100.0	99.7	82.3	96.4	94.4	55.6	87.9	59.3
1981	86.8	100.0	97.8	100.0	100.0	100.0	99.5	99.7	100.0	99.7	100.0	87.9	97.6
1982	100.0	100.0	99.7	99.4	98.4	100.0	92.5	99.2	100.0	100.0	98.9	79.0	97.2
1983	99.7	99.7	98.9	99.2	98.4	97.2	98.9	91.7	98.1	98.9	100.0	99.7	98.4
1984	100.0	99.4	100.0	100.0	99.7	99.7	97.0	99.2	100.0	100.0	97.5	63.4	96.3
1985	47.6	87.8	94.9	87.8	89.2	93.9	95.4	97.6	99.7	99.7	99.4	100.0	91.1
1986	85.8	81.5	87.4	95.3	90.9	92.2	94.4	98.1	94.4	92.7	90.6	87.1	90.9
1987	88.2	86.0	90.6	98.6	100.0	100.0	74.2	66.1	100.0	88.2	100.0	100.0	90.9
1988	99.7	100.0	74.5	25.6	99.7	99.7	76.3	99.7	100.0	99.7	100.0	100.0	89.6
1989	100.0	100.0	100.0	100.0	100.0	100.0	83.9	100.0	99.7	97.3	100.0	98.1	98.2
1990	98.7	98.5	92.5	99.2	99.7	59.4	93.8	98.4	97.8	98.1	94.4	96.0	93.9
1991	92.5	96.1	98.7	99.2	96.0	96.7	95.4	95.4	96.9	94.6	77.5	99.7	94.9
1992	99.5	98.3	79.6	99.4	94.1	97.8	98.9	99.2	98.9	98.7	91.9	82.5	94.9
1993	100.0	40.8	94.1	99.4	99.5	99.2	98.9	98.9	92.2	99.5	100.0	99.5	93.9
1994	100.0	100.0	100.0	100.0	100.0	100.0	99.7	100.0	100.0	99.7	100.0	99.5	99.9
1995	97.0	99.1	97.8	82.8	78.2	98.6	98.1	98.1	98.3	99.2	97.2	94.4	94.9
1996	100.0	100.0	100.0	100.0	100.0	100.0	97.6	99.5	81.4	99.7	100.0	100.0	98.2
1997	96.5	99.4	100.0	100.0	100.0	100.0	99.5	100.0	100.0	100.0	100.0	100.0	99.6
1998	43.3		98.4	99.7	100.0	100.0	99.5	99.7	100.0	100.0	99.7	99.7	87.2
1999	100.0	100.0	100.0	100.0	100.0	100.0	100.0	100.0	100.0	100.0	99.7	34.1	94.4

表-5.1.55 月別・年別測得率 (鹿児島)

年月	1	2	3	4	5	6	7	8	9	10	11	12	通年
1970													
1971													
1972													
1973													
1974													
1975													
1976													
1977													
1978													
1979													
1980													
1981													
1982													
1983													
1984													
1985													
1986													
1987													
1988													
1989													
1990			72.3	98.1	89.0	81.4	90.1	89.0	63.3	69.9	78.9	79.8	68.1
1991	94.6	97.0	93.5	95.8	95.2	98.1	96.5	89.5	61.9				68.3
1992								1.1	44.4	100.0	100.0	100.0	28.9
1993	96.0	97.0	96.5	84.7	64.5	91.9	93.5	74.5	71.9	72.3	80.6	86.3	84.1
1994	98.1	97.0	95.7	98.6	99.7	94.2	86.3	91.1	89.2	89.2	92.5	87.4	93.2
1995	97.3	97.6	98.4	98.9	98.4	97.5	99.2	96.8	97.8	98.9	99.4	98.9	98.3
1996	100.0	100.0	100.0	100.0	100.0	99.2	99.2	98.9	100.0	99.7	100.0	100.0	99.7
1997	99.7	99.1	100.0	99.7	99.5	97.8	98.4	99.2	97.5	99.5	99.4	99.5	99.1
1998	99.7	99.7	99.2	99.2	91.4	99.4	99.5	99.5	98.6	98.9	99.4	99.7	98.7
1999	100.0	100.0	100.0	100.0	99.7	100.0	100.0	100.0	100.0	100.0	100.0	100.0	100.0

表-5.1.56 月別・年別測得率 (中城湾)

年月	1	2	3	4	5	6	7	8	9	10	11	12	通年
1970													
1971													
1972													
1973													
1974	99.2	98.8	87.6	90.8	10.5	33.1	83.3	85.5	48.3	65.3	70.3	61.6	69.4
1975	91.9	59.2	74.7	100.0	99.7	100.0	100.0	78.5	92.5	97.6	100.0	99.2	91.3
1976	100.0	89.4	100.0	96.1	85.5	80.3	98.4	95.7	92.5	99.7	96.7	100.0	94.6
1977	79.6	100.0	100.0	100.0	100.0	100.0	99.5	100.0	5.0	59.1	100.0	100.0	86.9
1978	100.0	5.7	72.0	100.0	44.1	9.7	73.7	97.8	100.0	6.7			51.2
1979					18.0	83.1	49.5	70.2					18.5
1980	65.1	99.4	100.0	99.4	100.0	88.9	79.8	21.8	13.9	98.1	98.9	100.0	80.4
1981	100.0	100.0	100.0	99.7	98.9	96.7	84.9	66.1	55.6	97.8	99.7	100.0	91.6
1982	100.0	100.0	99.2	100.0	100.0	100.0	100.0	90.1	99.7	100.0	100.0	100.0	99.1
1983	100.0	100.0	79.0	74.2	99.7	100.0	100.0	99.7	96.1	100.0	100.0	100.0	95.7
1984	100.0	100.0	99.7	100.0	100.0	99.7	100.0	98.4	100.0	97.0	98.6	99.7	99.4
1985	95.2	99.1	100.0	100.0	99.5	100.0	100.0	100.0	95.0	96.8	100.0	100.0	98.8
1986	100.0	100.0	99.7	99.4	96.5	100.0	98.1	95.7	92.5	99.5	98.9	95.7	98.0
1987	97.3	99.1	96.0	97.5	97.8	100.0	97.3	97.0	98.3	96.8	96.4	97.0	97.5
1988	100.0	99.7	100.0	100.0	100.0	99.7	100.0	100.0	100.0	98.9	100.0	100.0	99.9
1989	99.5	97.6	98.9	99.2	98.1	98.9	97.8	63.4	43.6	100.0	99.4	99.5	91.3
1990	77.4	96.4	97.6	58.3	100.0	99.7	87.6	85.5	89.4	91.1	98.6	99.2	90.1
1991	98.1	89.9	99.2	96.4	99.5	100.0	83.1	65.1	6.7	35.8	35.3	99.7	75.8
1992	99.7	99.1	97.8	100.0	99.7	94.4	94.9	99.7	99.7	78.0	99.4	100.0	96.9
1993	100.0	100.0	99.5	100.0	100.0	99.7	99.7	99.7	99.4	100.0	99.7	99.7	99.8
1994	100.0	100.0	100.0	100.0	99.7	100.0	100.0	100.0	100.0	100.0	99.7	99.7	99.9
1995	100.0	99.7	99.7	99.4	99.7	100.0	99.7	100.0	100.0	100.0	98.3	100.0	99.7
1996	100.0	100.0	100.0	100.0	100.0	100.0	99.5	100.0	100.0	100.0	86.7	99.7	98.8
1997	100.0	99.7	99.5	99.7	100.0	99.7	100.0	97.0	90.0	99.5	100.0	98.9	98.7
1998	99.5	100.0	99.7	100.0	100.0	100.0	100.0	99.7	100.0	100.0	98.9	100.0	99.8
1999	100.0	100.0	100.0	100.0	100.0	100.0	100.0	100.0	100.0	100.0	100.0	100.0	100.0

表-5.1.57 月別・年別測得率 (平良)

年 月	1	2	3	4	5	6	7	8	9	10	11	12	通 年
1970													
1971													
1972													
1973													
1974													
1975													
1976													
1977													
1978													
1979													
1980													
1981													
1982													
1983													
1984													
1985													
1986													
1987													
1988													
1989													
1990													
1991													
1992													
1993													
1994													
1995													
1996			16.9	100.0	100.0	52.5	89.0	95.7	99.2	100.0	100.0	100.0	71.3
1997	99.5	100.0	100.0	99.7	99.5	99.4	99.5	99.5	100.0	99.7	97.8	99.7	99.5
1998	99.7	72.6	99.2	99.4	100.0	99.4	100.0	100.0	99.4	99.5	99.4	21.5	90.9
1999							94.9	100.0	100.0	100.0	98.3	93.3	49.3

表-5.1.58 月別・年別測得率 (石垣)

年 月	1	2	3	4	5	6	7	8	9	10	11	12	通 年
1970													
1971													
1972													
1973													
1974													
1975													
1976													
1977													
1978													
1979													
1980													
1981													
1982													
1983													
1984													
1985													
1986													
1987													
1988													
1989													
1990													
1991													
1992													
1993													
1994													
1995													
1996			21.0	100.0	100.0	99.7	98.4	100.0	99.7	100.0	100.0	100.0	76.7
1997	99.5	99.1	99.5	99.7	89.0	95.8	99.5	99.7	100.0	98.1	98.3	100.0	98.2
1998	99.7	96.4	99.7	97.5	100.0	96.4	98.7	97.0	100.0	93.8	99.7	99.2	98.2
1999	99.7	100.0	100.0	100.0	100.0	100.0	100.0	100.0	100.0	88.2	96.1	99.7	98.6

表-5.2.1 月別・年別波向測得率(留萌)

年月	1	2	3	4	5	6	7	8	9	10	11	12	通年
1991													
1992													
1993													
1994													
1995	0.5		5.9	2.5	17.2	47.5	18.3	21.0	53.3	95.7	14.2	68.3	28.9
1996	98.4	99.7	96.8	95.6	96.0	96.7	97.6	97.3	97.8	98.9	99.7	99.7	97.8
1997	99.2	97.9	99.2	97.5	95.2	96.9	94.6	95.2	93.9	97.0	97.2	98.4	96.8
1998	95.4	88.4	89.5	89.4	92.7	90.8	95.4	92.7	88.9	92.2	92.5	97.0	92.1
1999	96.5	97.6	93.0	79.7	91.4	89.4	94.9	92.7	93.6	98.1	97.2	93.0	93.1

表-5.2.2 月別・年別波向測得率(瀬棚)

年月	1	2	3	4	5	6	7	8	9	10	11	12	通年
1991	90.1	85.4	78.5	93.6	52.4	83.6	84.1	88.2	82.8	28.5	2.8	2.2	64.2
1992	1.1	76.7	76.9	83.1	70.4	59.4	18.0	22.3	8.9	56.7	72.8	1.6	45.4
1993	4.3	2.4		9.7	95.7	98.3	62.1	76.1	90.6	95.7	84.2		51.8
1994		95.8	98.7	93.1	92.2	73.9	80.6	77.7	79.7	90.6	97.2	97.3	81.2
1995	98.9	99.1	85.5	92.8	88.4	90.0	95.2	91.7	90.0	44.6	100.0	99.7	89.5
1996	99.7	100.0	100.0	98.9	97.6	91.9	95.2	93.8	97.8	94.4	100.0	99.5	97.4
1997	98.9	94.3	92.7	73.6	73.9	63.6	83.1	89.2	31.1	0.5		41.4	61.8
1998	98.4	93.5	95.4	94.7	88.7	69.2	85.2	90.6	89.2	92.7	97.2	99.5	91.2
1999	99.7	99.1	97.6	80.8	85.5	80.3	79.8	85.5	76.7	19.4	96.4	93.5	82.7

表-5.2.4 月別・年別波向測得率(秋田)

年月	1	2	3	4	5	6	7	8	9	10	11	12	通年
1991	33.6	45.2	42.7	21.4	42.5	38.1	83.3	35.2		80.6	97.8	98.4	51.8
1992	77.7	77.6	64.2	63.6	48.9	55.3	37.6	17.7	36.7	46.8	80.6	77.4	56.9
1993	75.0	79.8	78.2	83.1	50.8	24.7	23.7	41.4	52.2	82.5	64.7	83.9	61.6
1994	46.2	4.2	1.1	9.7	11.3	41.9	51.6	69.6	51.9	83.9	78.9	93.8	45.7
1995	98.7	98.8	95.2	93.6	94.1	93.9	98.1	96.5	97.5	82.0	25.6		81.1
1996		10.9	98.7	98.6	97.3	95.6	97.3	96.8	94.2	98.9	100.0	99.7	82.6
1997	98.4	91.7	99.5	96.9	98.1	96.7	94.4	96.5	98.3	99.2	99.2	99.7	97.4
1998	99.7	99.1	99.5	96.4	97.0	95.8	95.2	98.9	94.4	97.8	96.1	99.2	97.4
1999	100.0	100.0	99.2	97.5	98.4	94.4	97.0	96.2	97.2	98.4	66.1	99.7	95.4

表-5.2.5 月別・年別波向測得率(酒田)

年月	1	2	3	4	5	6	7	8	9	10	11	12	通年
1991													
1992													
1993													
1994													
1995													
1996													
1997								0.8	18.9	33.3	9.7	23.1	7.2
1998	29.6	15.8	9.7	13.9	30.1	23.1	11.3	9.1	25.3	14.0	36.7	40.9	21.6
1999	44.1	42.9	17.7	18.1	8.1	31.7	22.6	19.1	21.7	24.2	26.9	46.8	26.9

表-5.2.9 月別・年別波向測得率(新潟沖)

年月	1	2	3	4	5	6	7	8	9	10	11	12	通年
1989													
1990	99.7	97.6	99.2	96.7	96.5	96.4	89.2	94.1	90.0	2.7	63.9	94.6	13.5
1991	99.2	99.1	100.0	97.2	97.3	94.7	91.1	92.5	92.8	45.2	83.3	96.8	90.3
1992	99.5	96.6	99.5	93.1	76.3	81.9	37.9	97.0	97.2	93.5	98.3	99.2	89.1
1993	99.7	91.7	75.5	99.4	98.1	98.9	94.4	95.7	97.2	98.9	98.6	99.2	95.6
1994	100.0	2.4	2.2	18.6	33.6	83.1	90.6	96.2	96.1	97.6	95.3	99.7	68.4
1995	97.8	98.8	92.2	94.2	97.0	94.2	88.4	95.2	89.2	89.2	91.1	58.1	90.4
1996	98.9	96.0	82.3	21.4	96.0	62.2	19.6	9.4	98.9	98.4	99.4	87.9	72.4
1997	82.0	99.1	90.6	98.1	96.0	96.9	93.0	97.8	99.2	98.7	97.8	99.7	95.7
1998	99.7	99.1	100.0	89.2	97.0	86.4	97.3	97.0	98.6	98.9	98.6	99.5	96.8
1999	99.5	100.0	98.9	98.3	97.8	97.2	96.2	97.0	95.6	43.3	65.8	100.0	90.8

表-5.2.10 月別・年別波向測得率(輪島)

年月	1	2	3	4	5	6	7	8	9	10	11	12	通年
1991													
1992													
1993													
1994													
1995			0.5	4.7	7.3	5.3	18.8	10.5	5.8	93.8	50.6	95.2	24.7
1996	98.7	98.9	95.4	89.4	87.9	90.6	95.7	86.3	93.1	94.1	94.2	87.6	92.6
1997	98.4	97.3	94.9	86.7	87.4	83.6	93.0	89.5	90.0	95.4	93.6	95.7	92.1
1998	15.9		44.9	77.2	72.3	48.9	86.6	79.0	77.8	86.3	86.4	98.7	64.9
1999	97.6	97.0	88.7	84.2	85.5	81.1	59.9	86.6	71.7	85.5	84.4	86.8	84.0

表-5.2.42 月別・年別波向測得率 (御前崎)

年月	1	2	3	4	5	6	7	8	9	10	11	12	通年
1991													
1992													
1993													
1994													
1995													
1996													
1997				100.0	100.0	99.2	99.7	99.2	99.7	99.7	100.0	100.0	75.1
1998	93.5	94.6	93.5	95.3	90.1	76.9	97.8	95.2	96.1	98.7	98.1	99.2	94.1
1999	98.1	99.1	99.2	99.4	100.0	99.4	96.8	97.0	99.7	98.4	98.9	98.9	98.7

表-5.2.43 月別・年別波向測得率 (潮岬)

年月	1	2	3	4	5	6	7	8	9	10	11	12	通年
1991													
1992													
1993													
1994													
1995													
1996													
1997													
1998													
1999		53.9	91.9	79.2	47.3	63.3	8.6						28.4

表-5.2.46 月別・年別波向測得率 (小松島)

年月	1	2	3	4	5	6	7	8	9	10	11	12	通年
1991													
1992													
1993													
1994													
1995													
1996												19.9	1.7
1997	91.9	95.8	97.0	93.3	97.8	96.7	95.4	76.6	18.1	37.1	27.5	86.8	76.2
1998	94.9	94.9	95.4	95.3	97.6	96.4	87.4	94.4	97.8	95.4	97.2	96.8	95.3
1999	94.4	78.3	58.6	76.1	28.8	94.7	94.9	96.8	95.3	93.8	94.4	94.9	83.4

表-5.2.47 月別・年別波向測得率 (室津)

年月	1	2	3	4	5	6	7	8	9	10	11	12	通年
1991	94.1	92.0	98.4	98.6	94.6	98.1	98.9	89.0	97.2	95.7	92.2	96.5	95.5
1992	70.4	71.8	72.8	75.8	67.7	72.8	67.5	69.1	81.1	82.3	75.8	80.9	74.0
1993								73.9	84.7	87.6	87.5	94.9	35.9
1994	85.8	89.0	87.9	30.8	1.9	24.7	71.5	64.5	81.9	76.1	68.3	68.5	62.5
1995	82.3	98.5	93.5	74.4	46.5	48.6	32.0						39.3
1996								94.4	98.9	98.7	99.2	100.0	41.1
1997	97.6	98.2	100.0	88.6	29.6		1.6	100.0	99.4	97.8	96.9	73.9	73.5
1998	15.9			1.1			4.8	97.6	98.1	99.5	98.9	99.5	43.2
1999	98.4	99.1	99.7	99.4	98.7	100.0	100.0	98.4	99.4	98.4	99.7	98.4	99.1

表-5.2.48 月別・年別波向測得率 (高知)

年月	1	2	3	4	5	6	7	8	9	10	11	12	通年
1991													
1992													
1993													
1994													
1995													
1996													
1997	4.0	1.2						97.3	99.4	98.7	98.1	99.7	41.8
1998	93.0	92.3	91.1	92.8	87.9	80.3	97.3	97.8	98.3	55.6	3.1	88.2	81.5
1999	61.8	65.5	93.8	81.4	96.8	98.3	97.8	98.7	98.6	98.1	98.1	97.3	90.7

表-5.2.51 月別・年別波向測得率 (荊田)

年月	1	2	3	4	5	6	7	8	9	10	11	12	通年
1991							28.2	90.3	87.2	93.0	37.8	87.1	35.6
1992	71.2	63.2	68.8	68.1	48.4	55.3	77.2	27.4	32.5	39.5	66.4	58.3	56.3
1993	62.9	64.6	69.4	58.1	49.7	58.9	27.7	65.3	64.2	57.0	67.8	64.2	59.1
1994	66.9	69.3	68.5	75.0	60.8	62.2	29.6	24.7	63.6	53.8	70.0	68.0	59.2
1995	96.5	95.2	96.0	93.9	97.3	95.6	96.0	94.1	90.3	92.2	20.8		80.6
1996													
1997	57.8	97.0	97.8	90.6	95.4	94.7	94.6	95.2	95.6	96.0	93.9	90.9	91.6
1998	80.4	87.8	91.1	96.7	97.0	96.1	92.5	96.0	98.1	97.8	97.8	94.1	93.8
1999	94.9	97.9	67.7	95.3	97.3	98.3	98.1	98.1	95.6	96.8	96.4	97.8	94.5

表-5.2.52 月別・年別波向測得率 (宮崎)

年月	1	2	3	4	5	6	7	8	9	10	11	12	通年
1991	89.2	90.8	99.2	90.6	40.3	67.8	92.5	90.1	96.9	97.6	98.1	87.9	86.7
1992	61.3	75.3	30.4	35.3	73.7	74.2	63.4	81.2	86.9	90.3	85.6	45.2	66.8
1993							13.7	44.9	89.2	96.0	95.6	95.7	36.4
1994	93.8	95.8	94.4	95.3	93.3	88.6	88.4	95.7	93.6	95.4	96.7	61.8	91.0
1995	95.7	93.2	91.9	93.9	91.9	98.3	98.7	99.2	94.4	99.2	65.8		85.1
1996	53.0	79.9	85.2	99.4	98.9	100.0	97.3	99.7	100.0	100.0	99.2	98.9	92.6
1997	100.0	93.2	87.4	95.0	86.3	86.1	96.0	99.5	99.7	99.7	100.0	100.0	95.3
1998	93.0	99.4	100.0	89.7	99.7	100.0	99.5	100.0	99.7	98.4	23.3		83.5
1999			91.4	100.0	100.0	100.0	100.0	99.2	100.0	100.0	96.7	100.0	82.8

表-5.2.54 月別・年別波向測得率 (志布志湾)

年月	1	2	3	4	5	6	7	8	9	10	11	12	通年
1991	21.0	27.4	0.3		2.7	1.1		10.5	0.3	2.4	36.4	94.9	16.4
1992	53.8	48.6	15.9	37.5	27.7	3.3	35.5	63.2	74.4	68.5	63.6	50.5	45.2
1993	95.2	35.7	16.7	27.2	18.5	7.2	10.2	44.1	70.8	89.5	94.4	87.6	49.9
1994	90.1	89.0	93.0	91.7	91.7	82.5	85.8	90.6	88.3	91.7	96.4	65.6	88.0
1995	30.9	17.6	5.4	0.6			77.7	36.0	85.0	86.6	81.7	85.2	42.4
1996	93.8	97.4	77.7	83.9	95.7	95.8	96.2	98.9	80.3	84.1	87.2	71.0	88.5
1997	25.0	8.6	1.6	2.8	8.1	36.4	73.1	99.7	98.9	93.5	96.4	95.7	53.6
1998	30.1		96.5	99.2	100.0	98.6	97.3	95.4	91.7	98.7	95.0	98.1	83.9
1999	97.6	96.7	99.7	100.0	96.0	100.0	99.2	95.4	98.9	98.7	97.5	25.5	92.0

6. 各観測地点毎の波浪統計

各観測地点・観測条件毎に（表-1の補助番号毎に），以下の波浪観測統計を示す。

- ①月平均および最大有義波（表-7，図-3）
- ②波高・周期別出現頻度統計（表-8，図-3）
- ③高波一覧（表-9）
- ④波高・波向別出現頻度統計（表-10，図-4）

④で定義する高波とは，表-6に示す上限値を越える有義波高を指し，また，高波期間とは下限値を超えてからこれを下回るまでの期間を基本的な目安として定義づけている。

また，表-8の頻度表の様式は，文献33)にならった。すなわち，従来は異常波形記録として欠測として扱っていたものであっても，下記の条件に当てはまるものについては，頻度統計には含むことができると判断されたものを，補足1および補足2という基準で統計に含めることとし，極力欠測を減らすようにした。

すなわち，観測波形の歪度が高い場合（正規分布に従えば3となるので，4を越えた時は異常と判定している），あるいは尖鋭度が高い場合（正規分布に従えば0.0となるので，0.4を越えた時は異常と判定している），あるいは最高波高と有義波高との比が高い場合（レーリ一分布に従えば百波程度の波数であれば1.6程度になるので，2.4を越えた時は異常と判定している）については，ナウファスでは欠測として取り扱っている。しかし，このような場合であっても，波形記録を目視して，最高波高が表-6に示す高波の抽出基準の下限値よりも低いと判定された場合には，頻度統計に含めることとした。この場合，最高波高の値を特定できたもの，あるいは40cm以下（有義波高0.25m相当以下）と判定できたものについては，読み取った最高波高を1.6で除した値を有義波高と仮定している（補足1として表-8の右側に記載）。また，最高波高の値を特定できなかったものについては，階級幅を広げて記載している（補足2として表-8のさらに右側に記載）。

このような記載を行ったのは，高波浪状態か低波浪状態かの判別が不能となる問題を避けるためである。高波浪状態ではなかったということはひとつの重要な波浪観測情報であるので，有義波高信頼性設計で求められる個別波の出現分布統計解析にも役に立つ情報となることが想定される。

なお，表-10および図-4の末尾の番号は，表-5.2と同様に表-1の整理番号（地点番号）に対応させたため，波向計測が行われていない観測地点の番号が抜けているので，ご注意願いたい。

表-6 高波の抽出基準

日本海側					太平洋側				
番号	地点番号	地 点 名	基 準 値(m)		番号	地点番号	地 点 名	基 準 値(m)	
			下限値	上限値				下限値	上限値
1	604	留 萌	2.00	2.50	22	605	紋 別	1.50	2.00
2	603	瀬 棚	2.00	3.00	23	607	十 勝	1.50	2.00
3	201	深 浦	2.00	3.00	24	602	苫 小 牧	1.50	2.00
4	101	秋 田	2.00	3.00	25	202	むつ小川原	1.50	2.50
5	102	酒 田	2.00	3.00	26	203	八 戸	1.50	2.00
6	107	弾 崎	2.00	3.50	27	219	久 慈	1.50	2.00
7	108	阿 賀 沖	2.00	3.00	28	213	宮 古	1.00	1.50
8	110	新 潟 西	2.00	3.00	29	204	釜 石	1.00	1.50
9	112	新 潟 沖	2.00	3.00	30	218	石 巻	1.00	1.50
	114	直 江 津	2.00	3.00	31	205	仙 台 新 港	1.00	1.50
	113	伏 木 富 山	1.00	1.50	32	214	相 馬	1.50	2.00
10	105	輪 島	2.00	3.00	33	216	い わ き 沖	1.50	2.00
11	106	金 沢	2.00	3.00	34	206	小 名 浜	1.50	2.00
12	109	福 井	2.00	3.00	35	209	常 陸 那 珂	1.50	2.00
13	310	柴 山	2.00	3.00	36	207	鹿 島	1.50	2.50
14	304	鳥 取	2.00	3.00	37	211	浜 金 谷	1.00	1.50
15	312	境 港	0.75	1.00	38	217	第 二 海 堡	0.75	1.00
16	305	浜 田	2.00	3.00	39	901	ア シ カ 島	1.00	1.50
17	406	藍 島	1.50	2.00	40	212	波 浮	2.00	3.00
18	405	玄 界 灘	1.50	2.50	41	504	下 田	1.50	2.00
19	404	伊 王 島	1.00	1.50		505	清 水	1.5	2.00
20	402	名 瀬	2.00	3.00	42	501	御 前 崎	1.50	2.00
21	702	那 覇	1.50	2.50	43	301	潮 岬	1.50	2.00
					44	302	御 坊 沖	1.50	2.50
					45	306	神 戸	0.50	0.75
					46	311	小 松 島	0.75	1.00
					47	307	室 津	1.00	2.00
					48	309	高 知	1.50	2.50
					49	303	高 知 沖	1.50	2.50
					50	308	上 川 口	1.50	2.00
					51	409	苅 田	0.75	1.00
					52	410	宮 崎	1.50	2.00
					53	401	油 津	1.50	2.00
					54	407	志 布 志 湾	1.00	1.50
					55	408	鹿 児 島	0.50	0.75
					56	701	中 城 湾	1.50	2.00
					57	703	平 良	1.00	1.50
					58	704	石 垣	0.75	1.00

表-7.1.1 月別平均および最大有義波 (留萌)

留萌 1970年-1978年 (9カ年統計)

項目	月												
	1	2	3	4	5	6	7	8	9	10	11	12	年間
最大有義波	H1/3 (m)	4.32	5.90	5.60	4.80	2.69	2.10	1.69	3.99	3.30	5.80	6.60	6.60
	T1/3 (s)	7.8	11.6	11.5	10.5	5.6	6.9	4.5	7.9	9.2	10.2	12.0	12.0
対応最高波	起時 (日・時)	71-1-2-8	73-2-1-14	74-3-1-2	74-4-2-0	72-5-7-14	76-6-9-14	72-7-9-12	71-8-7-14	77-9-15-22	73-10-29-16	74-11-1-4	73-12-23-0
	HMAX (m)	6.60	8.00	7.90	6.20	3.80	3.30	2.30	5.30	3.90	7.30	8.60	8.70
平均有義波	TMAX (s)	5.8	12.0	10.0	10.0	4.4	7.0	2.4	5.2	10.0	10.0	11.0	13.0
	平均値	1.38	1.28	1.13	1.03	0.76	0.61	0.61	0.73	0.88	1.29	1.62	1.74
標準偏差	標準偏差	0.68	0.72	0.78	0.65	0.36	0.27	0.25	0.39	0.49	0.86	0.96	0.80
	平均値	6.0	6.0	5.8	5.6	5.1	4.8	4.8	4.9	5.3	5.6	6.0	5.6
測得率 (%)	標準偏差	1.10	1.23	1.40	1.46	1.15	1.07	1.10	1.10	1.38	1.34	1.38	1.35
	測得率 (%)	79.33	62.40	56.09	47.22	38.38	26.85	35.36	37.99	45.99	67.74	63.98	68.25



図-3.1.1 波候特性図 (留萌)

表-7.1.2 月別平均および最大有義波 (留萌)

留萌 1978年-1981年 (4カ年統計)

項目	月												
	1	2	3	4	5	6	7	8	9	10	11	12	年間
最大有義波	H1/3 (m)	7.20	6.50	6.30	4.10	2.60	2.30	1.70	4.00	5.00	5.90	6.30	7.20
	T1/3 (s)	10.4	10.7	10.1	9.0	6.7	6.8	5.7	10.4	9.1	10.2	12.6	10.4
対応最高波	起時 (日・時)	80-1-1-0	80-2-1-6	80-3-2-4	79-4-10-10	80-5-27-10	78-6-7-8	79-7-3-16	79-8-19-4	80-9-26-0	79-11-7-14	78-12-2-18	80-1-1-0
	HMAX (m)	10.60	9.40	10.00	5.90	4.00	4.50	3.10	6.20	7.30	9.30	10.10	10.60
平均有義波	TMAX (s)	10.5	10.9	9.5	8.0	5.8	6.6	5.4	10.5	8.5	9.9	11.8	10.5
	平均値 (m)	1.63	1.44	1.34	0.94	0.74	0.73	0.54	0.81	1.02	1.66	1.57	1.22
標準偏差	標準偏差 (m)	0.91	0.85	0.81	0.55	0.37	0.36	0.25	0.54	0.66	1.12	0.98	0.85
	平均値 (s)	6.3	6.1	5.8	5.6	5.1	5.2	4.5	5.1	5.4	6.1	6.3	5.7
標準偏差 (s)	1.01	1.04	1.17	1.13	0.87	0.82	0.70	0.98	1.01	1.28	1.25	1.19	
測得率 (%)	73.12	88.13	87.97	59.44	57.12	48.75	30.17	41.33	54.72	68.54	70.63	61.94	

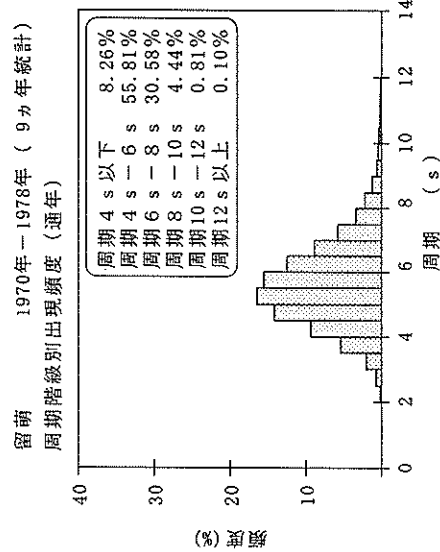
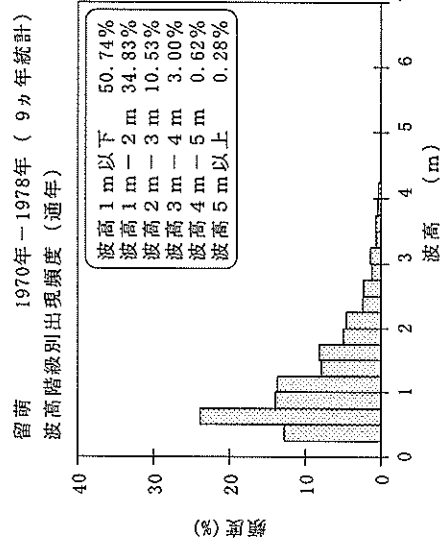
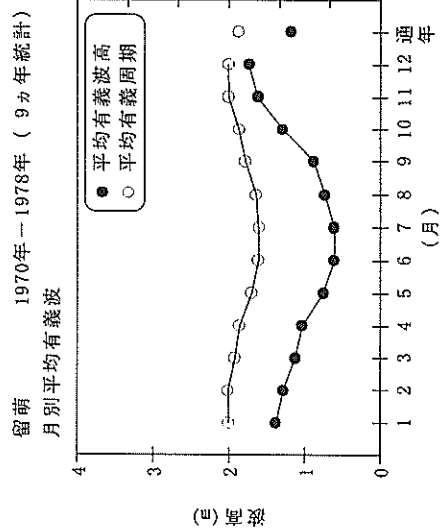

図-3.1.2 波候特性図 (留萌)

表一8.1.2(e) 波高・周期別出現頻度統計 (留萌, 通年)

1978年~1981年(通年)

波高・周期別度数分布表 (有義波)

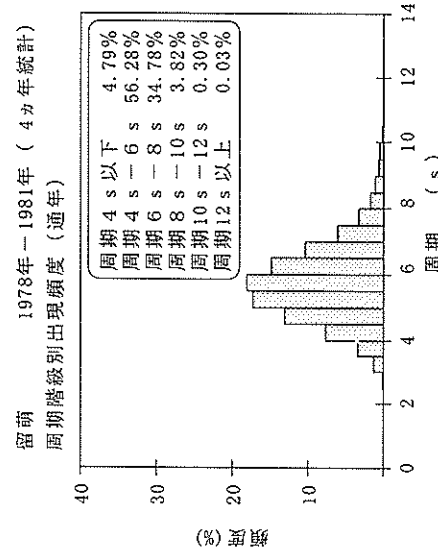
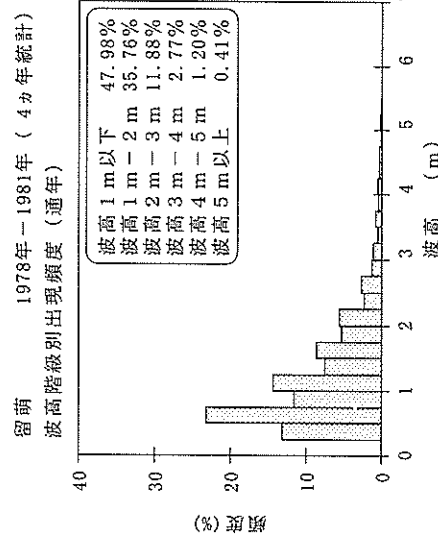
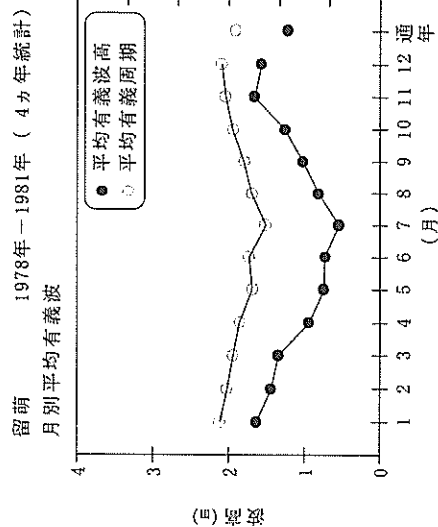
観測地点: 留萌

波高	周期	~3	3~4	4~5	5~6	6~7	7~8	8~9	9~10	10~11	11~12	12~13	13~14	14~15	15~16	16~17	17~18	18~19	合計	未超過 合計	補定1 未超過 合計	補定2 未超過 合計
		(0)	(0)	(0)	(0)	(0)	(0)	(0)	(0)	(0)	(0)	(0)	(0)	(0)	(0)	(0)	(0)	(0)				
1201~		0																	14512	14512	14512	14512
1101~1200		0																	14512	14512	14512	14512
1001~1100		0																	14512	14512	14512	14512
901~1000		0																	14512	14512	14512	14512
801~900		0																	14512	14512	14512	14512
701~800		1								1									14512	14512	14512	14512
651~700		1							1										14511	14511	14511	14511
601~650		3							2										14510	14510	14510	14510
551~600		11							6										14507	14507	14507	14507
501~550		26							19										14496	14496	14496	14496
451~500		48							33										14470	14470	14470	14470
401~450		48							49										14409	14409	14409	14409
351~400		169							99										14320	14320	14320	14320
301~350		230							162										14151	14151	14151	14151
251~300		525							314										13921	13921	13921	13921
201~250		997							612										13396	13396	13396	13396
176~200		1008							606										13099	13099	13099	13099
151~175		797							315										11391	11391	11391	11391
126~150		1364							595										10594	10594	10594	10594
101~125		1245							654										9230	9230	9230	9230
76~100		2170							1032										7985	7985	7985	7985
51~75		2144							763										5815	5815	5815	5815
26~50		1483							553										4011	4011	4011	4011
~25		710							269										491	491	491	491
合計	(0.1%)	376	1022	3022	4695	3461	1387	363	141	35	6	4	0	0	0	0	0	14512	14512	14512	14512	
未超過	(0.1%)	376	1398	4420	9115	12576	13963	14326	14467	14502	14508	14512	14512	14512	14512	14512	14512	14512	14512	14512	14512	14512

表一9.1.2 高波一覧表 (留萌, 1978年~1981年 (4カ年統計))

順位	発生期間	最大有義波 の起時	有義波		最高波		気象要因
			波高(m)	周期(s)	波高(m)	周期(s)	
1	79年12月31日14時 - 80年1月2日2時	80年1月1日0時	7.20	10.4	10.60	10.5	日本海低気圧及び冬型気圧配置
2	80年1月31日20時 - 80年2月4日0時	80年2月1日6時	6.50	10.7	9.40	10.9	冬型気圧配置
3	78年12月2日10時 - 78年12月4日8時	78年12月2日18時	6.30	12.6	10.10	11.8	日本海低気圧
4	80年3月1日14時 - 80年3月2日16時	80年3月2日4時	6.30	10.1	10.00	9.5	二つ玉低気圧及び冬型気圧配置
5	79年11月6日6時 - 79年11月8日14時	79年11月7日14時	5.90	10.2	9.30	9.9	冬型気圧配置
6	78年11月19日16時 - 78年11月21日6時	78年11月20日6時	5.60	12.4	8.30	10.4	オホーツク海低気圧
7	79年1月10日20時 - 79年1月16日10時	79年1月11日4時	5.40	12.7	7.70	13.0	冬型気圧配置
8	79年2月11日6時 - 79年2月13日6時	79年2月11日16時	5.30	10.0	7.80	10.5	日本海低気圧
9	80年10月22日10時 - 80年10月23日16時	80年10月23日0時	5.30	9.1	7.40	8.7	冬型気圧配置
10	80年3月10日14時 - 80年3月14日2時	80年3月11日14時	5.20	9.1	8.20	8.6	日本海低気圧及び冬型気圧配置
11	79年12月22日12時 - 79年12月23日22時	79年12月23日8時	5.10	9.2	7.60	9.1	移動性高気圧及び南岸低気圧
12	80年11月8日4時 - 80年11月10日16時	80年11月9日6時	5.00	9.4	7.90	10.1	冬型気圧配置
13	80年9月25日18時 - 80年9月26日10時	80年9月26日0時	5.00	9.0	7.30	8.5	北海道東方海上低気圧
14	80年11月13日8時 - 80年11月16日16時	80年11月14日8時	5.00	8.7	9.50	8.7	冬型気圧配置
15	80年12月13日6時 - 80年12月16日10時	80年12月15日12時	4.70	10.1	7.10	9.2	冬型気圧配置
16	79年1月26日22時 - 79年1月28日10時	79年1月27日8時	4.60	10.0	6.80	9.9	日本海低気圧
17	79年2月21日22時 - 79年2月22日14時	79年2月22日4時	4.60	9.0	9.30	10.8	日本海低気圧
18	80年12月4日18時 - 80年12月6日6時	80年12月4日22時	4.40	8.7	5.60	8.7	冬型気圧配置
19	78年12月16日22時 - 78年12月18日12時	78年12月18日0時	4.30	8.6	7.10	8.6	冬型気圧配置
20	80年1月14日20時 - 80年1月18日10時	80年1月14日20時	4.30	8.2	7.60	8.5	冬型気圧配置
21	80年9月22日8時 - 80年9月24日22時	80年9月22日20時	4.20	8.9	6.30	9.4	気圧の谷の通過
22	79年10月27日16時 - 79年10月28日16時	79年10月27日20時	4.20	8.6	5.70	7.6	日本海低気圧
23	79年4月9日12時 - 79年4月10日20時	79年4月10日10時	4.10	9.0	5.90	8.0	北海道東方海上低気圧
24	79年8月19日2時 - 79年8月19日18時	79年8月19日4時	4.00	10.4	6.20	10.5	台風7910号崩れの低気圧
25	79年3月17日16時 - 79年3月18日16時	79年3月18日0時	4.00	9.4	6.50	9.1	冬型気圧配置
26	81年3月5日4時 - 81年3月7日6時	81年3月6日12時	4.00	8.9	5.70	8.4	気圧の谷の通過
27	79年10月20日2時 - 79年10月20日20時	79年10月20日8時	4.00	8.5	6.90	7.6	台風7920号崩れの低気圧
28	78年11月22日2時 - 78年11月24日14時	78年11月22日22時	4.00	8.4	5.60	6.5	冬型気圧配置
29	79年11月12日16時 - 79年11月17日20時	79年11月14日18時	3.90	8.2	6.40	9.4	冬型気圧配置
30	80年1月10日14時 - 80年1月11日4時	80年1月10日22時	3.70	8.1	5.70	8.1	冬型気圧配置

表一7.1.3 月別平均および最大有義波 (留萌)

留萌 1981年-1999年 (19カ年統計)

項目	月													
	1	2	3	4	5	6	7	8	9	10	11	12	年間	
最大有義波	H1/3 (m)	6.32	6.92	6.09	5.04	3.87	2.82	2.32	2.87	5.13	6.69	7.33	6.11	7.33
	T1/3 (s)	10.2	11.1	9.6	9.0	8.1	7.2	7.1	7.4	9.3	10.1	10.5	9.7	10.5
対応最高波	起時 (日・時)	87-1-8-18	94-2-23-0	91-3-1-0	83-4-4-20	88-5-13-22	82-6-13-4	97-7-3-14	85-8-12-6	89-9-21-0	84-10-3-20	82-11-25-10	86-12-26-8	82-11-25-10
	HMAX (m)	10.04	10.48	8.92	10.12	6.40	4.25	3.60	4.11	8.73	12.07	11.20	8.77	11.20
平均有義波	TMAX (s)	13.8	11.4	9.0	9.1	9.1	7.7	6.4	5.0	9.4	11.1	9.0	12.0	9.0
	平均値	1.72	1.46	1.26	0.89	0.69	0.44	0.42	0.47	0.74	1.30	1.74	1.81	1.07
標準偏差	標準偏差	0.98	0.91	0.89	0.64	0.48	0.31	0.29	0.34	0.63	0.95	1.06	1.00	0.92
	平均値	6.3	5.9	5.7	5.3	5.0	4.5	4.5	4.6	5.0	5.9	6.3	6.3	5.4
測得率 (%)	標準偏差	1.13	1.12	1.20	1.17	1.01	0.89	0.92	0.98	1.14	1.26	1.29	1.15	1.30
	測得率 (%)	94.00	92.54	93.29	96.01	99.55	92.25	97.57	96.05	97.66	99.70	96.02	98.53	96.13

留萌 1981年-1999年 (19カ年統計)
月別平均有義波

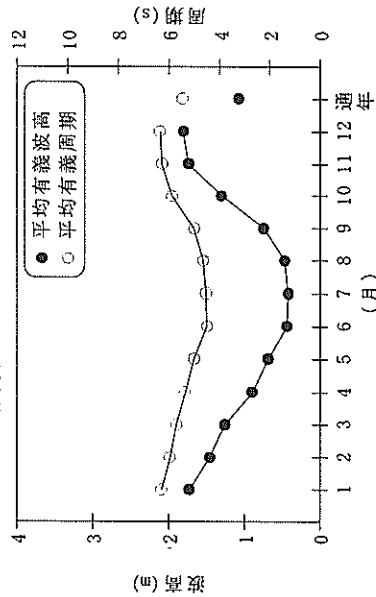

留萌 1981年-1999年 (19カ年統計)
波高階級別出現頻度 (通年)

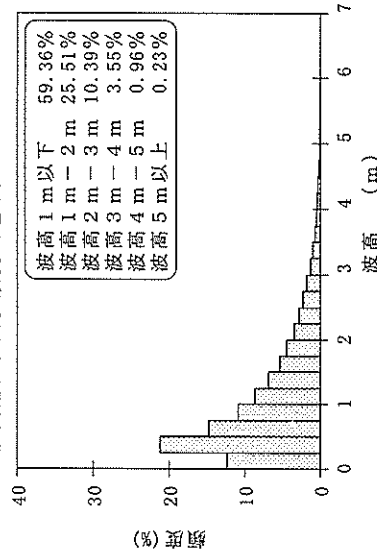

留萌 1981年-1999年 (19カ年統計)
周期階級別出現頻度 (通年)

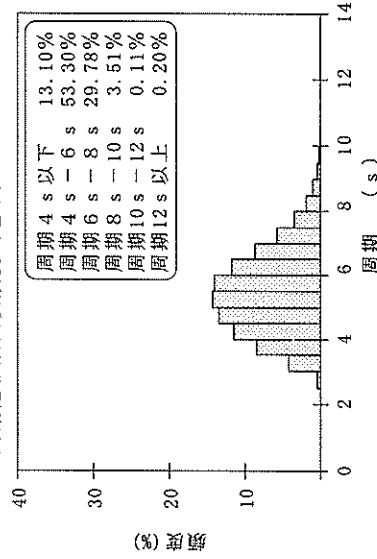

図一3.1.3 波候特性図 (留萌)

表—8.1.3(c) 波高・周期別出現頻度統計 (留萌, 夏)

1981年~1999年(夏)

波高・周期別度数分布表 (有義波)

観測地点: 留萌

波高	周期	波高・周期別度数分布表 (有義波)																		合計	未超過	補正1		補正2	
		3	4	5	6	7	8	9	10	11	12	13	14	15	16	17	18	19	合計			未超過	合計	未超過	
1201~																			0	20219	20238	20238	20238		
1101~1200																			0	(1000)	(1000)	(1000)	(1000)		
1001~1100																			0	20219	20238	20238	20238		
901~1000																			0	(1000)	(1000)	(1000)	(1000)		
801~900																			0	20219	20238	20238	20238		
701~800																			0	(1000)	(1000)	(1000)	(1000)		
651~700																			0	20219	20238	20238	20238		
601~650																			0	(1000)	(1000)	(1000)	(1000)		
551~600																			0	20219	20238	20238	20238		
501~550																			0	(1000)	(1000)	(1000)	(1000)		
451~500																			0	20219	20238	20238	20238		
401~450																			0	(1000)	(1000)	(1000)	(1000)		
351~400																			0	20219	20238	20238	20238		
301~350																			0	(1000)	(1000)	(1000)	(1000)		
251~300																			0	20219	20238	20238	20238		
201~250																			0	(1000)	(1000)	(1000)	(1000)		
176~200																			0	20219	20238	20238	20238		
151~175																			0	(1000)	(1000)	(1000)	(1000)		
126~150																			0	20219	20238	20238	20238		
101~125																			0	(1000)	(1000)	(1000)	(1000)		
76~100																			0	20219	20238	20238	20238		
51~75																			0	(1000)	(1000)	(1000)	(1000)		
26~50																			0	20219	20238	20238	20238		
~25																			0	(1000)	(1000)	(1000)	(1000)		
合計																			20219	20219	20238	20238			
未超過																			(1000)	(1000)	(1000)	(1000)			

表—8.1.3(d) 波高・周期別出現頻度統計 (留萌, 秋)

1981年~1999年(秋)

波高・周期別度数分布表 (有義波)

観測地点: 留萌

波高	周期	波高・周期別度数分布表 (有義波)																		合計	未超過	補正1		補正2	
		3	4	5	6	7	8	9	10	11	12	13	14	15	16	17	18	19	合計			未超過	合計	未超過	
1201~																			0	20719	20753	20753	20772		
1101~1200																			0	(1000)	(1000)	(1000)	(1000)		
1001~1100																			0	20719	20753	20753	20772		
901~1000																			0	(1000)	(1000)	(1000)	(1000)		
801~900																			0	20719	20753	20753	20772		
701~800																			0	(1000)	(1000)	(1000)	(1000)		
651~700																			0	20719	20753	20753	20772		
601~650																			0	(1000)	(1000)	(1000)	(1000)		
551~600																			0	20719	20753	20753	20772		
501~550																			0	(1000)	(1000)	(1000)	(1000)		
451~500																			0	20719	20753	20753	20772		
401~450																			0	(1000)	(1000)	(1000)	(1000)		
351~400																			0	20719	20753	20753	20772		
301~350																			0	(1000)	(1000)	(1000)	(1000)		
251~300																			0	20719	20753	20753	20772		
201~250																			0	(1000)	(1000)	(1000)	(1000)		
176~200																			0	20719	20753	20753	20772		
151~175																			0	(1000)	(1000)	(1000)	(1000)		
126~150																			0	20719	20753	20753	20772		
101~125																			0	(1000)	(1000)	(1000)	(1000)		
76~100																			0	20719	20753	20753	20772		
51~75																			0	(1000)	(1000)	(1000)	(1000)		
26~50																			0	20719	20753	20753	20772		
~25																			0	(1000)	(1000)	(1000)	(1000)		
合計																			20719	20719	20753	20753			
未超過																			(1000)	(1000)	(1000)	(1000)			

表-10.1 波高・波向別出現頻度統計 (留萌)

1995年~1999年(通年)

波高・波向別出現頻度表 (有義波)

観測地点: 留萌

波高	波向	NNE	NE	ENE	E	ESE	SE	SSE	S	SSW	SW	WSW	W	WNW	NW	NNW	N	合計
801~																		0 (0.0)
751~800																		0 (0.0)
701~750																		0 (0.0)
651~700																		0 (0.0)
601~650																		0 (0.0)
551~600													3 (0.0)	1 (0.0)	1 (0.0)	1 (0.0)	1 (0.0)	7 (0.0)
501~550													3 (0.0)	4 (0.0)		1 (0.0)	2 (0.0)	10 (0.1)
451~500													18 (0.1)	20 (0.1)	5 (0.0)	8 (0.1)	8 (0.1)	59 (0.4)
401~450	1 (0.0)												3 (0.0)	51 (0.3)	34 (0.2)	14 (0.1)	18 (0.1)	137 (0.9)
351~400													5 (0.0)	83 (0.5)	65 (0.4)	34 (0.2)	35 (0.2)	258 (1.6)
301~350	1 (0.0)												5 (0.0)	139 (0.9)	114 (0.7)	72 (0.5)	57 (0.4)	435 (2.8)
251~300	5 (0.0)												26 (0.2)	221 (1.4)	191 (1.2)	100 (0.6)	105 (0.7)	758 (4.8)
201~250	28 (0.2)												51 (0.3)	372 (2.4)	277 (1.8)	125 (0.8)	135 (0.9)	1142 (7.2)
176~200	26 (0.2)												2 (0.0)	22 (0.1)	283 (1.8)	213 (1.4)	80 (0.5)	861 (5.5)
151~175	21 (0.1)												3 (0.0)	52 (0.3)	320 (2.0)	260 (1.7)	90 (0.6)	988 (6.3)
126~150	24 (0.2)												13 (0.1)	86 (0.5)	357 (2.3)	321 (2.0)	139 (0.9)	1251 (8.0)
101~125	35 (0.2)												26 (0.2)	137 (0.9)	457 (2.9)	370 (2.3)	192 (1.2)	1579 (10.0)
76~100	73 (0.5)												58 (0.4)	208 (1.3)	500 (3.2)	417 (2.6)	237 (1.5)	1991 (12.0)
51~75	125 (0.8)												99 (0.6)	311 (2.0)	510 (3.2)	521 (3.3)	317 (2.0)	2569 (16.3)
26~50	175 (1.1)												163 (1.0)	548 (3.5)	567 (3.6)	830 (5.3)	545 (3.5)	3706 (23.5)
合計	514 (3.3)	0 (0.0)	0 (0.0)	0 (0.0)	0 (0.0)	0 (0.0)	0 (0.0)	0 (0.0)	0 (0.0)	0 (0.0)	364 (2.3)	1454 (9.2)	3887 (24.7)	3638 (23.1)	1918 (12.2)	1935 (12.3)	2044 (13.0)	15751 (100.0)
																		有義波が25cm以下の回数 0 (0.0)
																		合計 15751 (100.0)

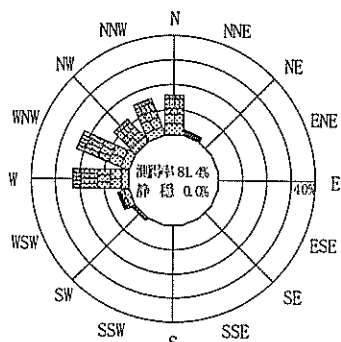

1995年~1999年(冬)

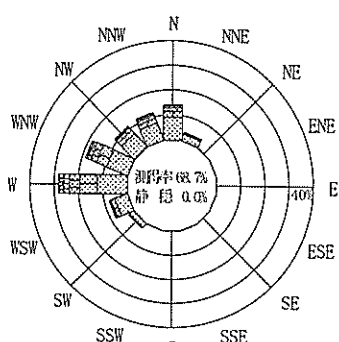

1995年~1999年(春)

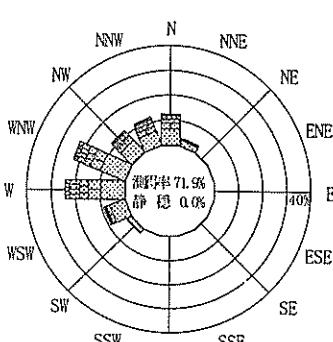

1995年~1999年(通年)

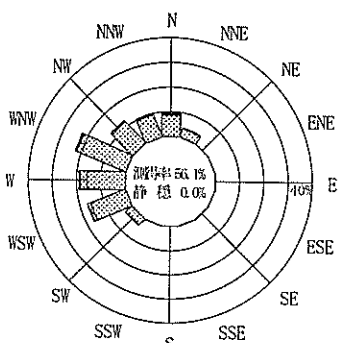

1995年~1999年(夏)

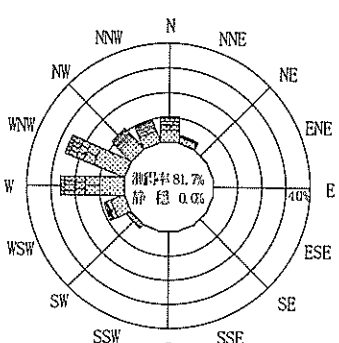

1995年~1999年(秋)

留萌

波高(m)

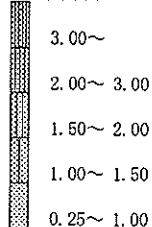

冬: 12月~2月

春: 3月~5月

夏: 6月~8月

秋: 9月~11月

図-4.1 波高・波向別出現頻度図 (留萌)

表-7.2.1 月別平均および最大有義波 (瀬棚)

項目	1980年-1981年 (2カ年統計)												
	月												
最大有義波	1	2	3	4	5	6	7	8	9	10	11	12	年間
	有義波 H1/3 (m)	4.61	4.83	5.21	2.27	3.22	1.89	0.91	0.70	2.87	6.95	5.19	5.51
T1/3 (s)	8.7	9.3	9.7	6.4	7.3	5.9	4.5	3.7	7.0	10.9	9.3	9.4	10.9
対応最高波	起時 (日・時)	80-1-31-14											
	HMAX (m)	7.91	8.15	8.10	3.45	5.03	2.73	2.08	1.32	5.10	7.59	8.71	9.67
平均有義波	TMAX (s)	9.0	9.8	8.9	6.2	8.4	4.3	5.2	7.7	11.6	8.3	10.4	11.6
	H1/3 平均値 (m)	1.78	1.66	1.58	0.91	0.70	0.57	0.42	0.34	0.85	1.89	1.72	1.36
標準偏差	標準偏差 (m)	0.84	0.95	0.95	0.49	0.46	0.29	0.14	0.09	0.58	0.97	1.01	0.99
	T1/3 平均値 (s)	6.5	6.2	6.0	5.3	5.2	4.6	4.9	4.8	5.2	6.3	6.5	5.9
測得率 (%)	標準偏差 (s)	1.09	1.09	1.25	1.15	1.12	1.02	1.29	1.36	1.08	1.16	1.25	1.35
	測得率 (%)	98.52	98.39	87.23	44.31	68.41	57.50	19.35	21.24	66.67	95.28	99.06	70.92



図-3.2.1 波候特性図 (瀬棚)

表-7.2.2 月別平均および最大有義波 (瀬棚)

瀬棚 1982年-1999年 (18カ年統計)

項目	月												年間	
	1	2	3	4	5	6	7	8	9	10	11	12		
最大有義波	H1/3 (m)	7.36	8.22	7.32	6.11	3.81	3.21	3.17	3.38	5.88	6.77	6.77	9.43	9.43
	T1/3 (s)	10.6	11.0	9.9	8.8	8.6	7.7	8.4	8.9	11.0	10.4	10.1	12.9	12.9
対応最高波	起時 (日・時)	93-1-29-6	91-2-22-20	99-3-6-6	94-4-3-8	99-5-20-14	99-6-25-8	95-7-25-8	85-8-12-2	87-9-1-2	98-10-20-2	95-11-9-8	83-12-1-18	95-11-9-8
	HMAX (m)	13.05	13.83	11.01	8.44	6.36	4.35	5.53	6.09	8.67	9.91	15.46	9.66	15.46
平均有義波	TMAX (s)	12.4	10.9	9.3	9.1	8.5	7.4	7.6	7.1	12.8	10.4	11.7	13.2	13.2
	H1/3 平均値 (m)	1.99	1.72	1.40	0.98	0.72	0.46	0.48	0.51	0.77	1.33	1.79	1.96	1.16
標準偏差	標準偏差 (m)	1.07	0.98	0.99	0.72	0.46	0.31	0.34	0.37	0.65	0.96	1.11	1.04	0.98
	T1/3 平均値 (s)	6.5	6.2	5.8	5.3	5.0	4.6	4.8	4.9	5.2	5.9	6.3	6.5	5.6
測得率 (%)	標準偏差 (s)	1.14	1.21	1.22	1.23	1.09	1.11	1.13	1.06	1.12	1.21	1.24	1.15	1.35
		81.71	86.01	82.48	79.00	85.57	89.75	90.93	90.95	87.36	87.75	84.82	85.11	85.96

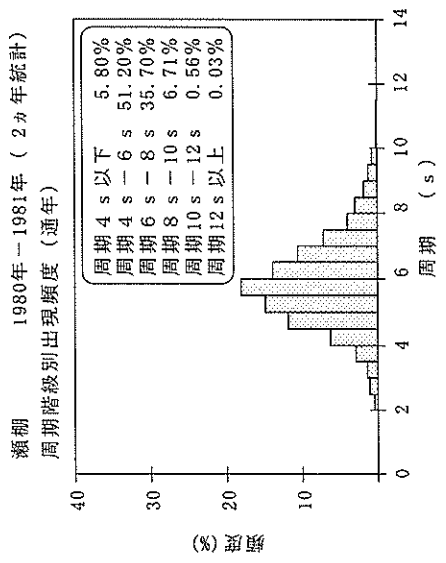
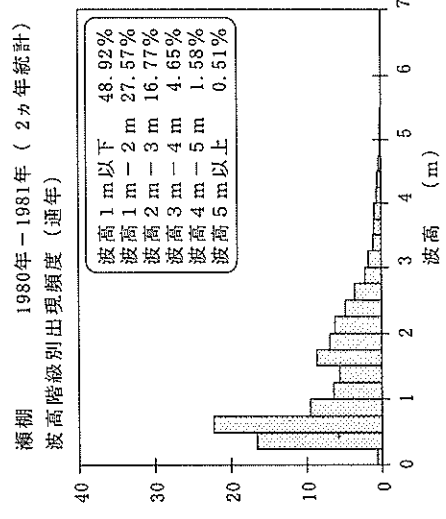
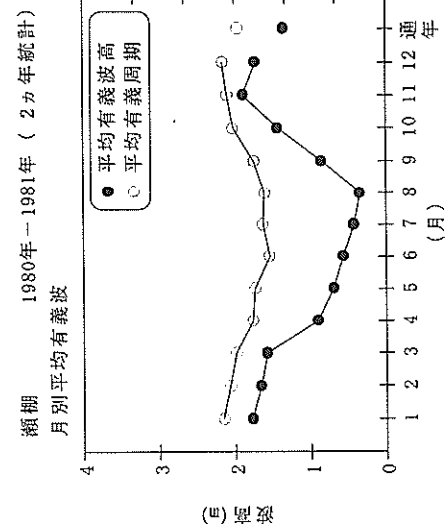

図-3.2.2 波候特性図 (瀬棚)

表-10.2 波高・波向別出現頻度統計 (瀬棚)

1991年~1999年(通年)

波高・波向別出現頻度表 (有義波)

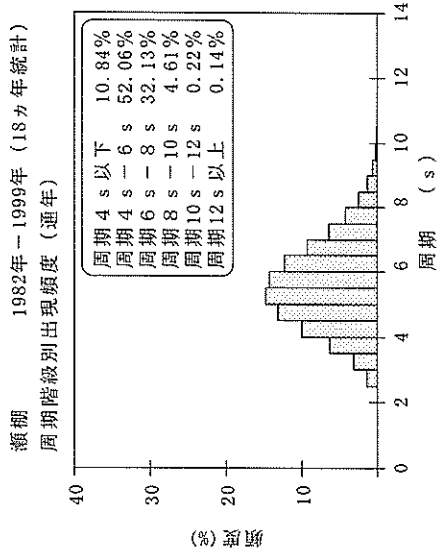
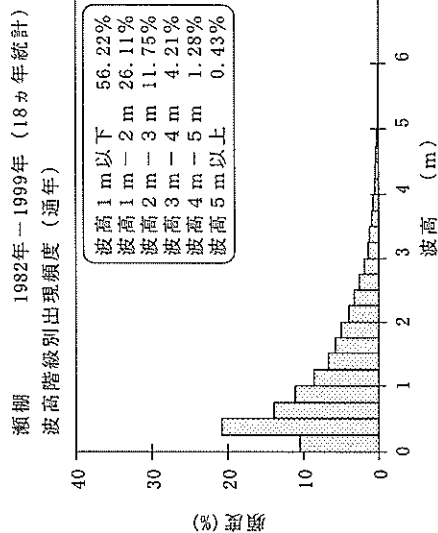
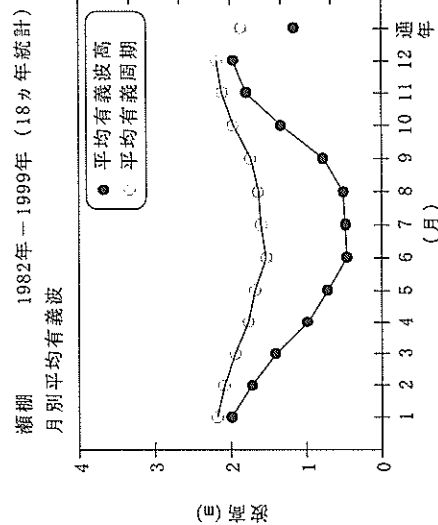
観測地点: 瀬棚

波高	波向	NNE	NE	ENE	E	ESE	SE	SSE	S	SSW	SW	WSW	W	WNW	NW	NNW	N	合計		
801~														4 (0.0)	1 (0.0)			5 (0.0)		
751~800													2 (0.0)	2 (0.0)				4 (0.0)		
701~750													1 (0.0)	4 (0.0)	4 (0.0)			9 (0.0)		
651~700													2 (0.0)	10 (0.0)	6 (0.0)			18 (0.1)		
601~650													4 (0.0)	21 (0.1)	1 (0.0)			26 (0.1)		
551~600													10 (0.0)	33 (0.1)	2 (0.0)			45 (0.2)		
501~550													21 (0.1)	45 (0.2)	15 (0.1)			81 (0.3)		
451~500													52 (0.2)	95 (0.4)	24 (0.1)			171 (0.7)		
401~450													59 (0.2)	180 (0.7)	45 (0.2)	1 (0.0)		285 (1.1)		
351~400													107 (0.4)	255 (1.0)	121 (0.5)	1 (0.0)		484 (1.9)		
301~350													7 (0.0)	164 (0.6)	364 (1.4)	192 (0.7)	9 (0.0)	736 (2.8)		
251~300													18 (0.1)	298 (1.2)	670 (2.6)	330 (1.3)	23 (0.1)	1339 (5.2)		
201~250													3 (0.0)	66 (0.3)	593 (2.3)	902 (3.5)	555 (2.1)	90 (0.3)	2209 (8.5)	
176~200													1 (0.0)	67 (0.3)	427 (1.7)	569 (2.2)	417 (1.6)	77 (0.3)	1558 (6.0)	
151~175													2 (0.0)	126 (0.5)	487 (1.9)	538 (2.1)	463 (1.8)	119 (0.5)	1795 (6.9)	
126~150													8 (0.0)	239 (0.9)	626 (2.4)	581 (2.2)	457 (1.8)	151 (0.6)	3 (0.0)	2065 (8.0)
101~125													24 (0.1)	369 (1.4)	823 (3.2)	649 (2.5)	527 (2.0)	235 (0.9)	3 (0.0)	2630 (10.2)
76~100													63 (0.2)	674 (2.6)	1038 (4.0)	651 (2.5)	600 (2.3)	377 (1.5)	4 (0.0)	3407 (13.2)
51~75													219 (0.8)	968 (3.9)	1162 (4.5)	680 (2.6)	665 (2.6)	432 (1.7)	21 (0.1)	4177 (16.1)
26~50													683 (2.6)	1183 (4.6)	1183 (4.6)	801 (3.1)	603 (2.3)	336 (1.3)	37 (0.1)	4826 (18.7)
合計		0 (0.0)	0 (0.0)	0 (0.0)	0 (0.0)	0 (0.0)	0 (0.0)	0 (0.0)	0 (0.0)	0 (0.0)	0 (0.0)	0 (0.0)	1003 (3.9)	3747 (14.5)	7059 (27.3)	7114 (27.5)	5028 (19.4)	1851 (7.2)	68 (0.3)	25870 (100.0)
																		有義波が25cm以下の回数	0 (0.0)	
																		合計	25870 (100.0)	



図-4.2 波高・波向別出現頻度図 (瀬棚)

表-7.3.1 月別平均および最大有義波 (深浦)

深浦 1979年-1981年 (3カ年統計)

項目	月												年間	
	1	2	3	4	5	6	7	8	9	10	11	12		
最大有義波	H1/3 (m)	4.78	4.31	4.94	3.51	3.55	1.67	1.41	4.22	2.23	4.80	4.79	4.49	4.94
	T1/3 (s)	10.4	9.6	9.5	8.5	8.1	6.6	7.4	7.6	7.3	9.7	9.7	10.0	9.5
対応最高波	起時 (日・時)	80-1-31-18	80-2-1-6	80-3-11-10	81-4-14-18	81-5-29-22	80-6-18-20	81-7-6-10	81-8-23-14	80-9-23-2	80-10-31-22	80-11-13-22	80-12-13-16	80-3-11-10
	HMAX (m)	6.87	7.82	7.11	5.30	6.06	2.61	2.02	7.82	3.73	6.29	7.43	7.69	7.11
平均有義波	平均値	9.1	10.1	10.8	9.1	8.5	6.4	6.9	6.8	7.2	8.7	10.1	13.8	10.8
	標準偏差	1.93	1.69	1.43	0.83	0.66	0.43	0.41	0.58	0.71	1.15	1.38	1.61	1.04
標準偏差	平均値	0.79	0.82	0.90	0.49	0.45	0.19	0.18	0.42	0.39	0.88	1.01	0.87	0.84
	標準偏差	6.8	6.4	5.8	5.0	4.7	4.3	4.2	4.6	4.9	5.6	5.9	6.5	5.3
測得率 (%)		1.07	1.15	1.32	0.95	0.98	0.67	0.76	0.91	1.01	1.52	1.56	1.36	1.41
測得率 (%)		61.65	66.96	66.40	66.67	66.67	66.30	66.67	56.09	31.48	33.15	33.24	40.14	54.57

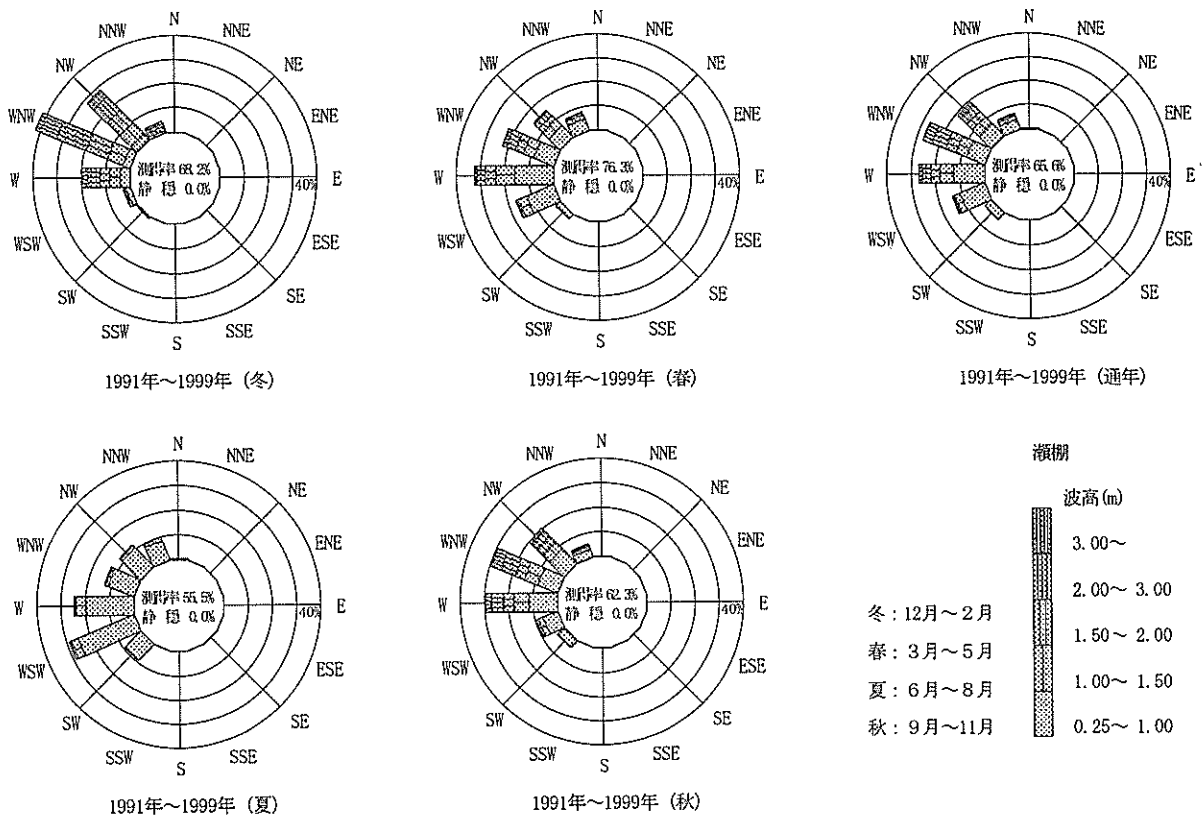

図-3.3.1 波候特性図 (深浦)

表-7.3.2 月別平均および最大有義波 (深浦)

深浦 1981年-1999年 (19カ年統計)

項目	月												
	1	2	3	4	5	6	7	8	9	10	11	12	年間
最大有義波	H1/3 (m)	7.18	7.77	7.66	6.07	5.88	3.37	3.60	5.51	7.45	8.11	7.47	8.11
	T1/3 (s)	10.8	11.8	8.9	10.0	9.3	7.6	7.7	8.7	12.0	11.7	11.3	11.7
対応最高波	起時 (日・時)	93-1-29-10	94-2-22-22	90-3-12-22	95-4-20-4	88-5-13-14	99-6-7-0	93-7-31-20	84-8-23-12	87-9-1-2	95-11-9-8	93-12-23-12	95-11-9-8
	HMAX (m)	10.84	11.17	10.58	8.86	10.01	5.15	5.14	8.41	12.12	13.43	11.09	13.43
平均有義波	TMAX (s)	11.9	12.0	10.0	9.5	9.1	6.7	8.1	9.6	13.4	11.0	11.3	11.0
	H1/3 (m)	2.22	1.93	1.46	1.00	0.73	0.54	0.57	0.57	0.77	1.78	2.08	1.24
標準偏差	標準偏差 (m)	1.22	1.09	1.00	0.75	0.52	0.35	0.39	0.43	0.64	1.19	1.16	1.06
	標準偏差 (s)	6.8	6.5	5.9	5.4	5.0	4.7	4.9	5.0	5.2	6.5	6.8	5.7
測得率 (%)		89.26	89.02	87.38	89.20	86.53	89.28	90.44	92.11	98.49	88.32	94.50	90.83

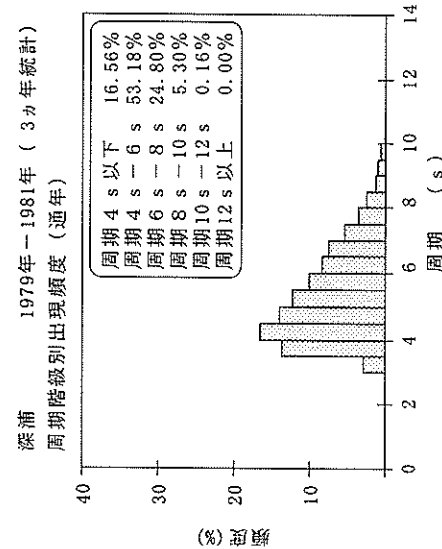
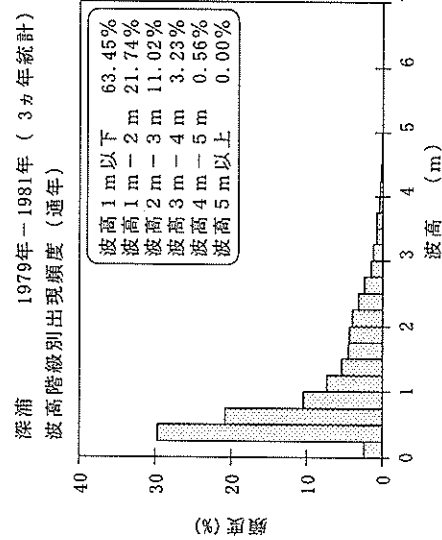
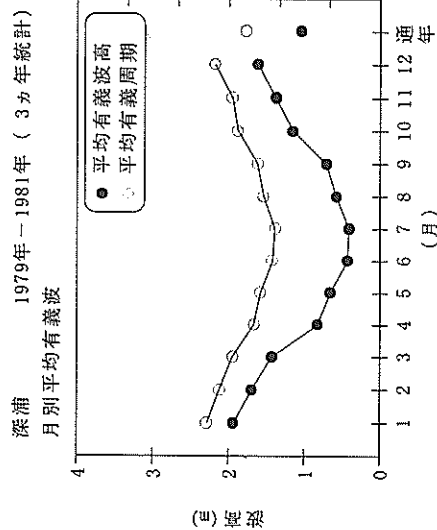

図-3.3.2 波候特性図 (深浦)

表-7.4.1 月別平均および最大有義波 (秋田)

秋田 1981年-1986年 (6カ年統計)

項目	月													
	1	2	3	4	5	6	7	8	9	10	11	12	年間	
最大有義波	H1/3 (m)	7.71	6.40	5.92	6.77	3.48	2.37	3.05	6.13	6.91	6.37	8.03	7.31	8.03
	T1/3 (s)	10.5	9.9	9.7	10.4	7.8	6.2	6.9	10.1	10.2	9.1	11.1	11.1	11.8
対応最高波	起時 (日・時)	84-1-17-4	85-2-23-4	86-3-3-16	82-4-10-18	83-5-14-18	82-6-16-14	85-7-14-6	84-8-23-2	82-9-22-0	82-10-25-2	83-11-19-4	83-12-1-16	83-11-19-4
	HMAX (m)	11.34	10.91	9.75	11.75	5.76	4.29	4.74	10.11	10.35	9.92	12.97	10.81	12.97
平均有義波	TMAX (s)	8.9	9.4	9.6	14.2	8.7	7.0	6.8	12.6	9.7	7.8	13.1	12.1	13.1
	H1/3 平均値 (m)	2.41	2.02	1.49	0.96	0.75	0.57	0.59	0.69	0.96	1.40	1.95	2.28	1.38
標準偏差	標準偏差 (m)	1.28	1.06	0.97	0.85	0.57	0.38	0.46	0.71	0.85	1.00	1.22	1.18	1.14
	T1/3 平均値 (s)	7.3	6.8	6.1	5.5	5.2	4.8	5.0	5.3	5.4	6.1	6.8	7.2	6.0
測得率 (%)	標準偏差 (s)	1.26	1.27	1.30	1.19	1.01	0.88	0.98	1.28	1.32	1.36	1.40	1.26	1.48
	測得率 (%)	64.34	77.91	74.64	80.05	79.53	75.56	62.50	42.43	49.63	64.52	89.03	78.54	69.79

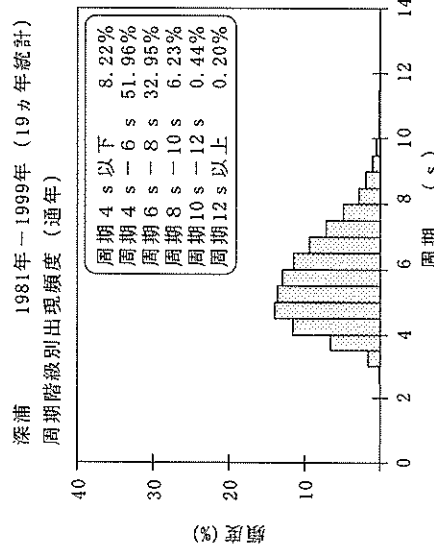
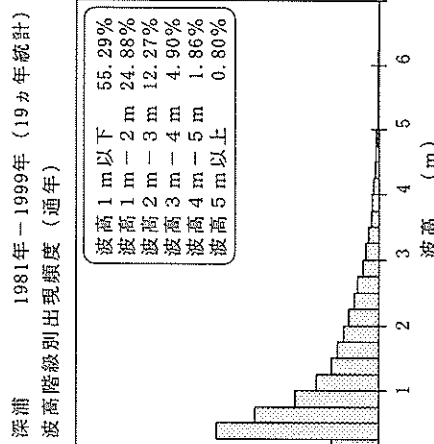
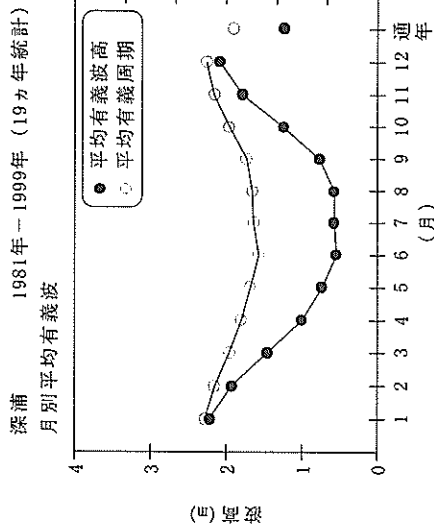

図-3.4.1 波候特性図 (秋田)

表-7.4.2 月別平均および最大有義波 (秋田)

秋田 1988年-1999年 (12ヵ年統計)

項目	月												
	1	2	3	4	5	6	7	8	9	10	11	12	年間
最大有義波	H1/3 (m)	7.03	6.29	8.27	7.45	4.11	4.53	6.47	5.31	7.00	8.18	8.53	8.53
	T1/3 (s)	11.2	11.2	12.7	12.4	8.6	8.6	10.0	10.4	10.7	12.3	13.0	13.0
対応最高波	起時 (日・時)	93-1-29-6	97-2-21-20	99-3-22-16	96-4-19-0	99-5-14-18	99-6-24-18	91-7-26-22	94-8-2-20	99-9-25-6	90-11-11-0	90-12-2-16	90-12-2-16
	HMAX (m)	11.04	8.23	12.13	10.36	5.86	8.74	9.02	7.63	11.89	11.57	11.46	11.46
平均有義波	TMAX (s)	10.5	11.5	12.4	12.4	8.9	8.8	12.0	11.2	10.7	13.1	12.8	12.8
	H1/3 平均値 (m)	1.74	1.52	1.18	1.01	0.76	0.54	0.60	0.56	0.68	1.49	1.80	1.08
標準偏差	標準偏差 (m)	1.09	1.00	0.87	0.89	0.61	0.52	0.60	0.56	0.68	1.08	1.18	0.97
	T1/3 平均値 (s)	6.6	6.2	5.6	5.2	4.9	4.4	4.8	4.7	4.8	6.2	6.7	5.5
測得率 (%)	標準偏差 (s)	1.41	1.45	1.40	1.45	1.26	1.31	1.41	1.33	1.36	1.60	1.48	1.61
		82.03	82.72	87.46	85.23	87.99	85.21	82.10	81.54	81.90	91.09	89.67	86.09

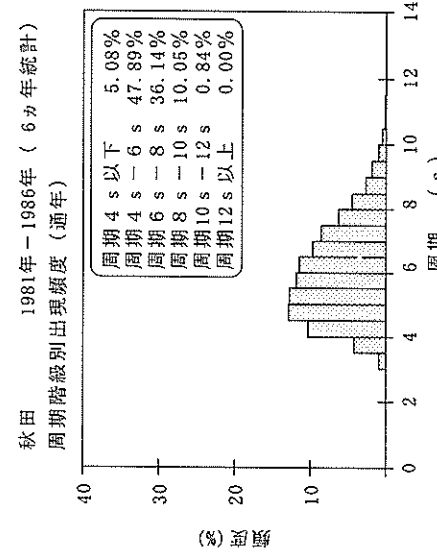
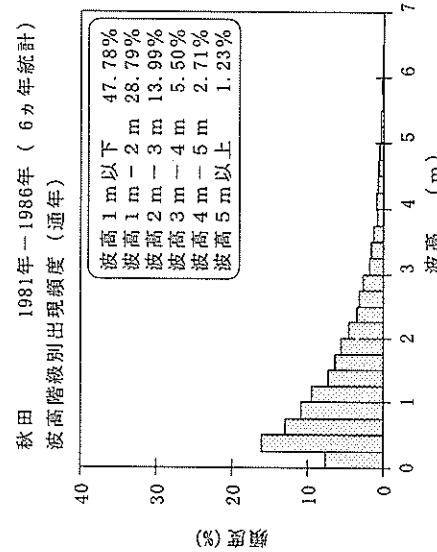
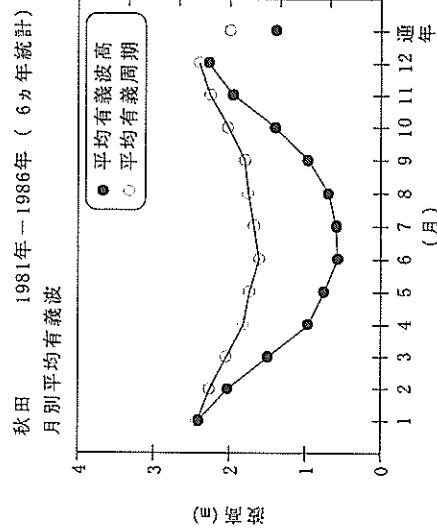
秋田 1988年-1999年 (12ヵ年統計)
月別平均有義波

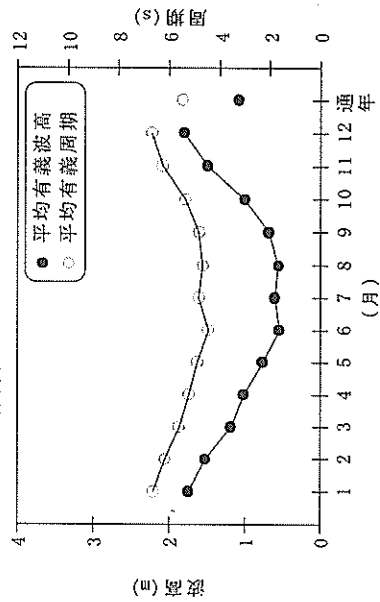

秋田 1988年-1999年 (12ヵ年統計)
波高階級別出現頻度 (通年)

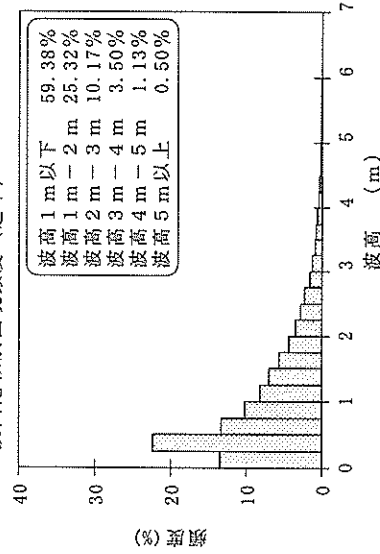

秋田 1988年-1999年 (12ヵ年統計)
周期階級別出現頻度 (通年)



図-3.4.2 波候特性図 (秋田)

表—8.4.2(c) 波高・周期別出現頻度統計 (秋田, 夏)

1988年~1999年(夏)

波高・周期別度数分布表 (有義波)

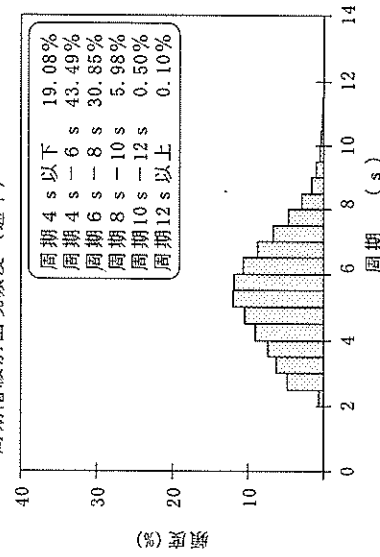
観測地点: 秋田

Table with columns for wave height (波高), wave period (周期), frequency counts, and exceedance rates (未超過, 超過). The wave height ranges from 120cm to 25cm, and wave periods range from 3s to 19s.

表—8.4.2(d) 波高・周期別出現頻度統計 (秋田, 秋)

1988年~1999年(秋)

波高・周期別度数分布表 (有義波)

観測地点: 秋田

Table with columns for wave height (波高), wave period (周期), frequency counts, and exceedance rates (未超過, 超過). The wave height ranges from 120cm to 25cm, and wave periods range from 3s to 19s.

表-10.4 波高・波向別出現頻度統計 (秋田)

1991年~1999年(通年)

波高・波向別出現頻度表 (有義波)

観測地点: 秋田

波高	波向	NNE	NE	ENE	E	ESE	SE	SSE	S	SSW	SW	WSW	W	WNW	NW	NNW	N	合計
801 ~												1 (0.0)	2 (0.0)					3 (0.0)
751 ~ 800												1 (0.0)	3 (0.0)					4 (0.0)
701 ~ 750												1 (0.0)	2 (0.0)					3 (0.0)
651 ~ 700												1 (0.0)	13 (0.1)					14 (0.1)
601 ~ 650													11 (0.0)	1 (0.0)				12 (0.0)
551 ~ 600												3 (0.0)	36 (0.1)	3 (0.0)				42 (0.2)
501 ~ 550												9 (0.0)	55 (0.2)	6 (0.0)				70 (0.3)
451 ~ 500												17 (0.1)	114 (0.5)	14 (0.1)				145 (0.6)
401 ~ 450											2 (0.0)	27 (0.1)	169 (0.7)	26 (0.1)				224 (0.9)
351 ~ 400										1 (0.0)	3 (0.0)	40 (0.2)	302 (1.2)	71 (0.3)				417 (1.7)
301 ~ 350									1 (0.0)	3 (0.0)	12 (0.0)	72 (0.3)	473 (1.9)	142 (0.6)			1 (0.0)	704 (2.9)
251 ~ 300										2 (0.0)	30 (0.1)	132 (0.5)	710 (2.9)	312 (1.3)			4 (0.0)	1190 (4.9)
201 ~ 250									2 (0.0)	7 (0.0)	56 (0.2)	232 (1.0)	1155 (4.7)	510 (2.1)	6 (0.0)	2 (0.0)	3 (0.0)	1973 (8.1)
176 ~ 200									4 (0.0)	9 (0.0)	42 (0.2)	131 (0.5)	744 (3.0)	405 (1.7)	2 (0.0)	1 (0.0)	4 (0.0)	1342 (5.5)
151 ~ 175									4 (0.0)	9 (0.0)	54 (0.2)	185 (0.8)	1029 (4.2)	534 (2.2)	5 (0.0)	6 (0.0)	9 (0.0)	1835 (7.5)
126 ~ 150									1 (0.0)	15 (0.1)	50 (0.2)	227 (0.9)	1115 (4.6)	698 (2.9)	11 (0.0)	7 (0.0)	9 (0.0)	2133 (8.7)
101 ~ 125									8 (0.0)	14 (0.1)	62 (0.3)	252 (1.0)	1289 (5.3)	750 (3.1)	20 (0.1)	3 (0.0)	6 (0.0)	2404 (9.9)
76 ~ 100									2 (0.0)	15 (0.1)	63 (0.3)	314 (1.3)	1488 (6.0)	950 (3.9)	44 (0.2)	16 (0.1)	21 (0.1)	2893 (11.9)
51 ~ 75									7 (0.0)	14 (0.1)	76 (0.3)	393 (1.6)	1799 (7.4)	1066 (4.4)	62 (0.3)	17 (0.1)	26 (0.1)	3480 (14.3)
26 ~ 50									16 (0.1)	45 (0.2)	197 (0.8)	800 (3.3)	2766 (11.3)	1400 (5.7)	177 (0.3)	63 (0.2)	53 (0.2)	5517 (22.6)
合計		0 (0.0)	0 (0.0)	0 (0.0)	0 (0.0)	0 (0.0)	0 (0.0)	0 (0.0)	45 (0.2)	134 (0.5)	647 (2.7)	2838 (11.6)	13255 (54.3)	6908 (28.3)	327 (1.3)	115 (0.5)	136 (0.6)	24405 (100.0)
有義波が25cm以下の回数																		0 (0.0)
合計																		24405 (100.0)

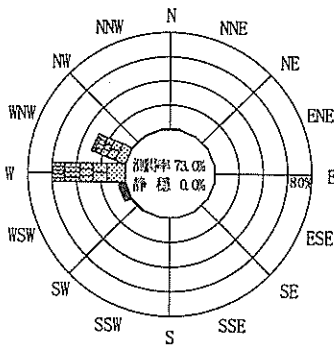

1991年~1999年 (冬)

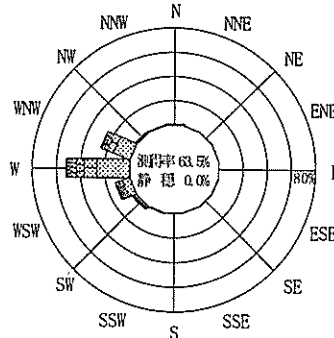

1991年~1999年 (春)

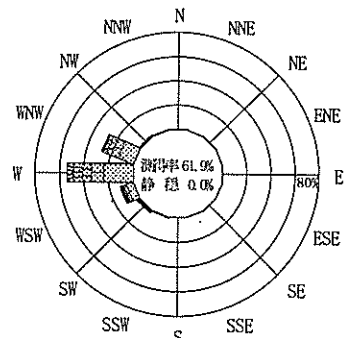

1991年~1999年 (通年)

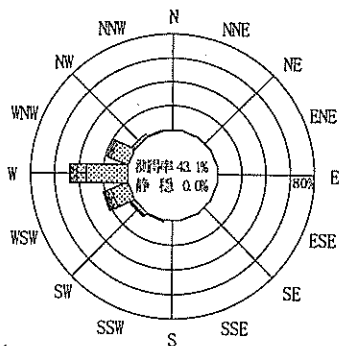

1991年~1999年 (夏)

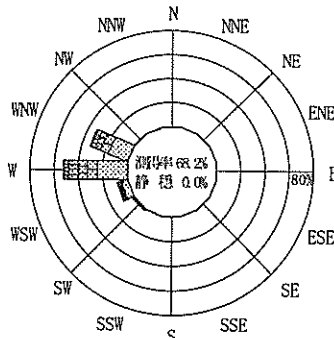

1991年~1999年 (秋)

秋田

波高(m)

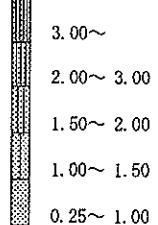

冬: 12月~2月

春: 3月~5月

夏: 6月~8月

秋: 9月~11月

図-4.4 波高・波向別出現頻度図 (秋田)

表一7.5.1 月別平均および最大有義波 (酒田)

酒田 1970年—1973年 (4カ年統計)

項目	月												
	1	2	3	4	5	6	7	8	9	10	11	12	年間
最大有義波	H1/3 (m)	7.92	8.63	8.07	7.06	5.98	3.52	3.08	5.44	5.37	6.56	5.73	8.63
	T1/3 (s)	12.6	12.6	11.7	12.1	10.6	7.3	8.5	9.8	9.6	11.8	9.6	12.6
対応最高波	起時 (日・時)	70-1-31-22	70-2-2-2	70-3-17-18	72-4-1-10	70-5-12-10	71-6-30-10	72-7-9-4	70-8-16-2	72-9-17-16	70-10-1-10	70-12-8-10	70-2-2-2
	HIMAX (m)	10.22	9.94	9.97	10.59	8.71	8.03	4.72	8.66	8.23	7.93	7.07	9.94
平均有義波	TMAX (s)	11.0	11.5	11.0	10.5	10.5	7.0	8.5	9.0	8.5	10.0	9.5	11.5
	H1/3 平均値 (m)	1.81	2.15	1.92	0.82	0.79	0.67	0.61	0.84	1.11	1.47	2.31	1.41
標準偏差	標準偏差 (m)	1.13	1.77	1.56	0.81	0.75	0.53	0.48	0.63	0.91	1.30	1.23	1.25
	T1/3 平均値 (s)	7.9	8.2	7.7	7.0	7.3	6.9	7.5	7.3	7.7	8.0	8.2	7.7
測得率 (%)	標準偏差 (s)	1.26	1.66	1.33	1.21	1.03	1.09	1.29	1.31	1.55	1.38	1.20	1.37
		54.77	51.33	41.13	43.96	44.35	32.85	35.22	37.16	42.15	43.48	45.03	43.94

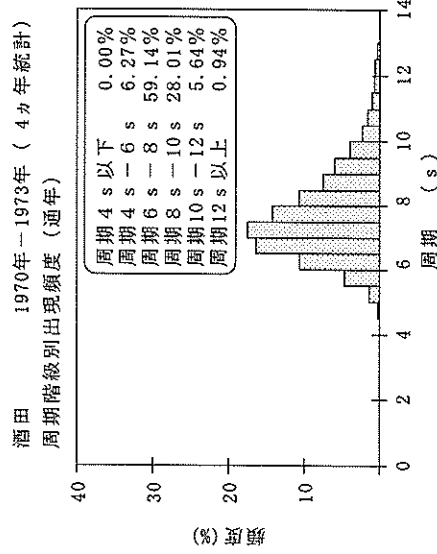
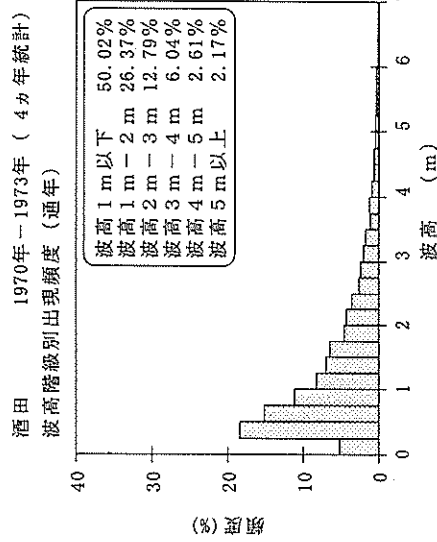
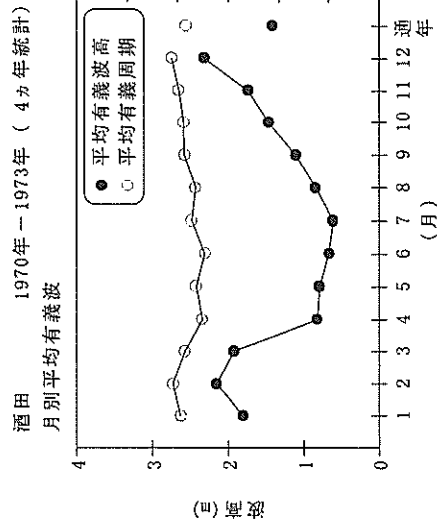

図一3.5.1 波候特性図 (酒田)

表一7.5.2 月別平均および最大有義波 (酒田)

項目	1973年—1986年 (14カ年統計)													
	月													
最大有義波	H1/3 (m)	7.89	5.99	6.28	5.60	4.91	2.47	2.85	5.50	4.23	6.41	7.82	7.85	7.89
	T1/3 (s)	12.3	11.8	13.6	9.8	9.4	6.5	7.0	9.3	10.3	10.9	11.8	12.4	12.3
対応最高波	起時 (日・時)	80-1-31-14	75-2-26-10	74-3-22-18	77-4-28-20	76-5-2-0	83-6-14-8	85-7-14-8	84-8-23-2	76-9-15-0	74-10-23-16	74-11-22-14	80-12-13-18	80-1-31-14
	HMAX (m)	10.20	8.70	8.22	7.74	6.84	3.64	4.52	9.24	7.26	8.52	9.00	10.65	10.20
平均有義波	TMAX (s)	13.5	13.0	10.5	8.0	9.5	6.3	8.8	10.6	9.0	6.0	12.5	13.0	13.5
	平均値	2.24	1.86	1.36	0.96	0.69	0.49	0.46	0.58	0.71	1.21	1.59	1.98	1.21
標準偏差	標準偏差	1.10	1.07	1.00	0.82	0.53	0.33	0.36	0.51	0.56	0.95	1.19	1.15	1.06
	T1/3 平均値	6.8	6.4	5.6	5.2	4.8	4.4	4.6	4.7	5.0	5.8	6.3	6.7	5.6
測得率 (%)	標準偏差	1.20	1.25	1.36	1.44	1.12	1.10	1.09	1.28	1.26	1.46	1.54	1.26	1.53
	測得率 (%)	83.33	83.80	77.27	73.71	77.15	76.93	70.70	66.11	83.33	84.20	80.20	89.25	78.80

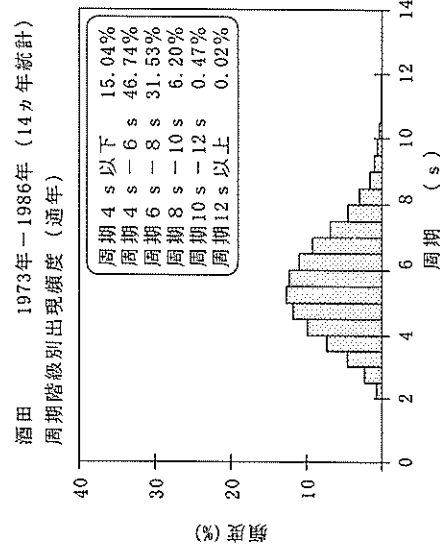
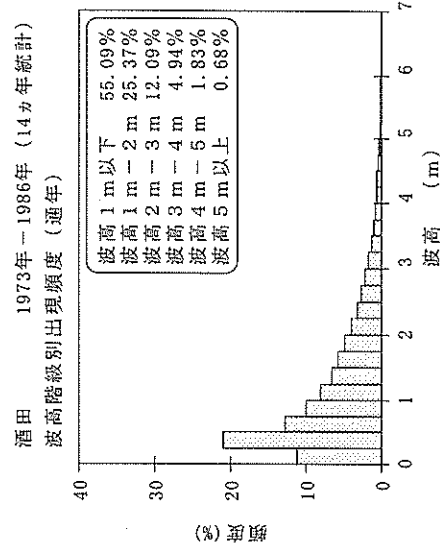
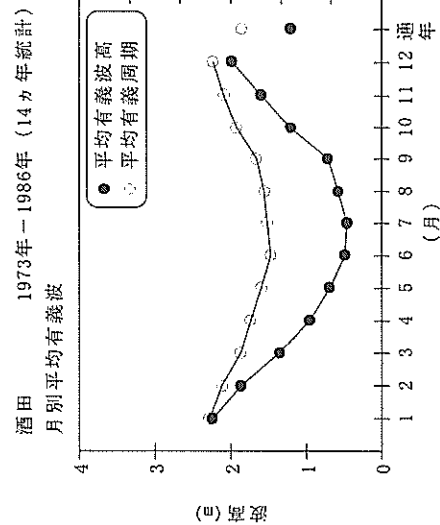

図一3.5.2 波候特性図 (酒田)

表-8.5.2(e) 波高・周期別出現頻度統計 (酒田, 通年)

1973年~1986年 (通年)

波高・周期別度数分布表 (有義波)

観測地点: 酒田

波高	周期																			合計	未超過 合計	補足1 合計	補足2 合計
	3	3~4	4~5	5~6	6~7	7~8	8~9	9~10	10~11	11~12	12~13	13~14	14~15	15~16	16~17	17~18	18~19	19~					
1201~																				0	50528	50528	50528
1101~1200																				(0)	(1000)	(1000)	(1000)
1001~1100																				(0)	50528	50528	50528
901~1000																				(0)	(1000)	(1000)	(1000)
801~900																				(0)	50528	50528	50528
701~800																				(0)	(1000)	(1000)	(1000)
651~700																				(0)	(1000)	(1000)	(1000)
601~650																				(0)	(1000)	(1000)	(1000)
551~600																				(0)	(1000)	(1000)	(1000)
501~550																				(0)	(1000)	(1000)	(1000)
451~500																				(0)	(1000)	(1000)	(1000)
401~450																				(0)	(1000)	(1000)	(1000)
351~400																				(0)	(1000)	(1000)	(1000)
301~350																				(0)	(1000)	(1000)	(1000)
251~300																				(0)	(1000)	(1000)	(1000)
201~250																				(0)	(1000)	(1000)	(1000)
176~200																				(0)	(1000)	(1000)	(1000)
151~175																				(0)	(1000)	(1000)	(1000)
126~150																				(0)	(1000)	(1000)	(1000)
101~125																				(0)	(1000)	(1000)	(1000)
76~100																				(0)	(1000)	(1000)	(1000)
51~75																				(0)	(1000)	(1000)	(1000)
26~50																				(0)	(1000)	(1000)	(1000)
~25																				(0)	(1000)	(1000)	(1000)
合計	2497	5790	10489	12234	10200	5783	2378	840	221	77	13	3	2	0	0	0	0	0	0	50528	50528	50528	
未超過	(0.1%)	(49)	(115)	(208)	(242)	(202)	(114)	(47)	(17)	(4)	(2)	(0)	(0)	(0)	(0)	(0)	(0)	(0)	(0)	(1000)	(1000)	(1000)	
超過	2497	8287	18776	31010	41210	46993	49371	50211	50432	50509	50523	50526	50528	50528	50528	50528	50528	50528	50528	50528	50528	50528	
(0.1%)	(49)	(164)	(372)	(614)	(816)	(930)	(977)	(994)	(998)	(1000)	(1000)	(1000)	(1000)	(1000)	(1000)	(1000)	(1000)	(1000)	(1000)	(1000)	(1000)	(1000)	

表-9.5.2 高波一覧表 (酒田, 1973年~1986年 (14カ年統計))

順位	発生期間	最大有義波の起時	有義波		最高波		気象要因
			波高(m)	周期(s)	波高(m)	周期(s)	
1	80年1月31日2時 - 80年1月31日18時	80年1月31日14時	7.89	12.3	10.20	13.5	冬型気圧配置
2	80年12月12日18時 - 80年12月16日14時	80年12月13日18時	7.85	12.4	10.65	13.0	冬型気圧配置
3	74年11月21日14時 - 74年11月23日14時	74年11月22日14時	7.82	11.8	9.00	12.5	二つ玉低気圧
4	82年11月23日6時 - 82年11月27日20時	82年11月25日0時	7.67	11.0	11.16	10.0	冬型気圧配置
5	80年12月3日18時 - 80年12月5日14時	80年12月4日14時	7.61	11.7	11.10	14.0	冬型気圧配置
6	78年12月2日12時 - 78年12月4日4時	78年12月3日8時	7.56	10.4	10.68	13.0	日本海低気圧
7	76年12月26日8時 - 76年12月29日0時	76年12月27日10時	7.20	11.4	10.08	11.0	二つ玉低気圧
8	74年11月18日10時 - 74年11月19日20時	74年11月18日22時	6.99	11.4	9.80	12.0	二つ玉低気圧
9	83年11月17日10時 - 83年11月20日2時	83年11月19日4時	6.81	10.3	9.60	8.1	日本海低気圧及び冬型気圧配置
10	82年1月27日22時 - 82年1月31日8時	82年1月29日14時	6.67	9.5	11.05	12.1	冬型気圧配置
11	73年12月21日16時 - 73年12月25日16時	73年12月23日4時	6.66	11.2	9.90	11.0	冬型気圧配置
12	73年11月16日10時 - 73年11月24日10時	73年11月17日16時	6.60	11.8	9.18	8.5	日本海低気圧及び冬型気圧配置
13	76年12月18日20時 - 76年12月21日6時	76年12月19日6時	6.42	10.1	9.42	13.5	二つ玉低気圧
14	74年10月23日4時 - 74年10月24日20時	74年10月23日16時	6.41	10.9	8.52	6.0	二つ玉低気圧
15	80年10月31日8時 - 80年11月2日6時	80年11月1日2時	6.34	10.9	8.82	14.8	冬型気圧配置
16	82年1月19日4時 - 82年1月22日10時	82年1月19日22時	6.32	10.0	8.20	8.5	日本海低気圧
17	74年10月31日16時 - 74年11月3日2時	74年11月1日14時	6.32	10.0	9.70	11.5	冬型気圧配置
18	74年3月22日10時 - 74年3月24日22時	74年3月22日18時	6.28	13.6	8.22	10.5	二つ玉低気圧
19	74年12月14日6時 - 74年12月17日4時	74年12月14日12時	6.28	11.3	8.30	10.0	二つ玉低気圧
20	74年1月14日10時 - 74年2月3日14時	74年1月24日4時	6.21	11.1	9.18	10.0	冬型気圧配置
21	76年11月14日18時 - 76年11月16日10時	76年11月15日4時	6.16	10.5	8.28	8.5	二つ玉低気圧
22	83年11月30日18時 - 83年12月5日6時	83年12月1日18時	6.10	10.3	9.77	11.3	日本海低気圧及び冬型気圧配置
23	75年2月25日14時 - 75年2月27日2時	75年2月26日10時	5.99	11.8	8.70	13.0	春一番
24	78年1月23日0時 - 78年1月23日18時	78年1月23日0時	5.97	10.6	8.22	10.0	日本海低気圧
25	84年3月17日14時 - 84年3月19日2時	84年3月18日6時	5.97	10.0	9.82	10.0	日本海低気圧及び三陸沖低気圧
26	79年12月27日8時 - 79年12月28日14時	79年12月27日18時	5.95	10.2	9.60	12.0	二つ玉低気圧
27	73年10月22日14時 - 73年10月24日2時	73年10月23日2時	5.92	10.2	9.06	10.0	冬型気圧配置
28	82年12月23日8時 - 82年12月25日18時	82年12月23日22時	5.89	10.0	8.94	10.9	二つ玉低気圧及び冬型気圧配置
29	73年11月25日0時 - 73年11月29日12時	73年11月25日16時	5.89	9.9	9.00	11.0	冬型気圧配置
30	80年1月4日16時 - 80年1月9日4時	80年1月7日16時	5.89	9.6	9.06	10.0	冬型気圧配置

表-7.5.3 月別平均および最大有義波 (酒田)

項目	1987年-1999年 (13カ年統計)														
	月		1	2	3	4	5	6	7	8	9	10	11	12	年間
最大有義波	H1/3 (m)	有義波	7.78	7.71	9.81	7.93	3.62	4.35	5.00	4.40	7.24	5.83	7.65	8.00	9.81
	T1/3 (s)	有義波	11.7	11.3	12.8	12.0	7.3	8.3	11.0	9.1	11.9	10.1	11.5	11.5	12.8
知心最高波	起時 (日・時)	有義波	93-1-29-4	94-2-22-18	99-3-22-14	98-4-19-0	89-5-15-18	96-6-19-10	91-7-25-22	94-8-2-20	87-9-1-2	95-10-25-16	95-11-9-6	93-12-23-12	99-3-22-14
	HMAX (m)	最高波	11.82	10.76	12.88	11.52	5.24	6.88	7.36	8.61	9.78	8.88	10.95	10.95	12.88
平均有義波	TMAX (s)	最高波	10.3	11.3	12.4	10.8	8.1	9.5	10.8	9.4	14.4	8.6	13.4	11.4	12.4
	H1/3 平均値 (m)	最高波	2.08	1.88	1.36	1.06	0.73	0.60	0.62	0.62	0.85	1.21	1.74	2.12	1.25
標準偏差	H1/3 標準偏差 (m)	最高波	1.19	1.15	0.90	0.83	0.52	0.44	0.44	0.45	0.71	0.91	1.13	1.23	1.04
	T1/3 平均値 (s)	最高波	6.8	6.5	5.7	5.4	4.9	4.4	4.8	4.8	5.0	5.6	6.5	6.9	5.6
測得率 (%)	H1/3 標準偏差 (s)	最高波	1.44	1.48	1.47	1.44	1.31	1.28	1.35	1.29	1.52	1.67	1.60	1.47	1.67
	測得率 (%)	最高波	75.37	75.48	86.25	78.14	78.68	76.71	71.46	68.90	80.90	85.34	81.88	85.11	78.70



図-3.5.3 波候特性図 (酒田)

表-8.5.3(a) 波高・周期別出現頻度統計(酒田, 冬)

1987年~1999年(冬)

波高・周期別度数分布表(有義波)

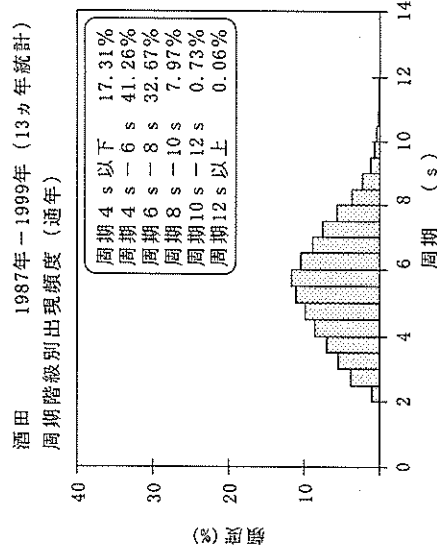
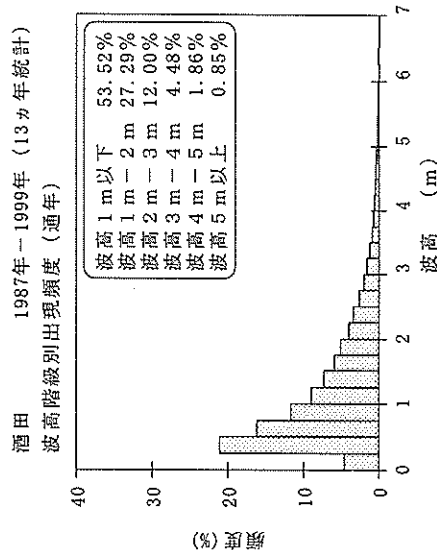
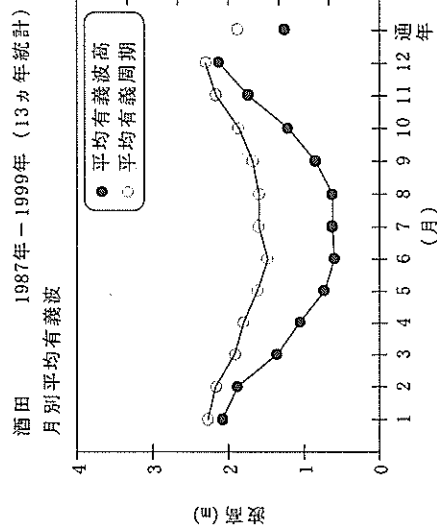
観測地点: 酒田

波高	周期	3	4	5	6	7	8	9	10	11	12	13	14	15	16	17	18	19	合計	未超過 (0.1%)	合計	未超過 (1.0%)	合計	未超過 (10.0%)	
		~	~	~	~	~	~	~	~	~	~	~	~	~	~	~	~	~							
1201~																			0	11479	0	11486	0	11486	
1101~1200																			0	11479	0	11486	0	11486	
1001~1100																			0	11479	0	11486	0	11486	
901~1000																			0	11479	0	11486	0	11486	
801~900																			0	11479	0	11486	0	11486	
701~800									7	11	5								23	11479	23	11486	23	11486	
651~700									1	8	7								16	11456	16	11463	16	11463	
601~650									2	27	3								34	11440	34	11447	34	11447	
551~600									24	41	4								70	11406	70	11413	70	11413	
501~550									8	75	33								121	11336	121	11343	121	11343	
451~500									64	149	29								244	11215	244	11222	244	11222	
401~450									14	195	98								324	10971	324	10978	324	10978	
351~400									102	288	82								480	10647	480	10654	480	10654	
301~350									21	345	332								745	10187	745	10174	745	10174	
251~300									1	192	677								1130	9422	1130	9429	1130	9429	
201~250									50	639	876								1579	8252	1579	8239	1579	8239	
176~200									125	440	309								934	6713	934	6720	934	6720	
151~175									7	282	435								1044	5779	1044	5786	1044	5786	
126~150									46	437	411								1102	4735	1103	4742	1103	4742	
101~125									3	155	487								1152	3633	1153	3639	1153	3639	
76~100									29	208	397								969	2481	969	2486	969	2486	
51~75									17	98	243								84	2161	84	2161	84	2161	
26~50									50	129	118								450	788	450	793	450	793	
~25									312	4	11								338	338	343	343	343	343	
合計									379	283	788								11479		11486	11486	11486	11486	
(0.1%)									(33)	(23)	(69)								(1000)		(1000)	(1000)	(1000)	(1000)	
未超過									379	642	1430								379		1000		1000		
(0.1%)									(33)	(56)	(125)								(1000)		(1000)	(1000)	(1000)	(1000)	

表-8.5.3(b) 波高・周期別出現頻度統計(酒田, 春)

1987年~1999年(春)

波高・周期別度数分布表(有義波)

観測地点: 酒田

波高	周期	3	4	5	6	7	8	9	10	11	12	13	14	15	16	17	18	19	合計	未超過 (0.1%)	合計	未超過 (1.0%)	合計	未超過 (10.0%)	
		~	~	~	~	~	~	~	~	~	~	~	~	~	~	~	~	~							
1201~																			0	11778	0	11822	0	11822	
1101~1200																			0	11778	0	11822	0	11822	
1001~1100																			0	11778	0	11822	0	11822	
901~1000																			0	11778	0	11822	0	11822	
801~900																			1	11778	1	11822	1	11822	
701~800																			1	11778	1	11822	1	11822	
651~700																			1	11778	1	11822	1	11822	
601~650																			2	11777	2	11817	2	11817	
551~600																			4	11777	4	11821	4	11821	
501~550																			1	11777	1	11821	1	11821	
451~500																			2	11773	2	11817	2	11817	
401~450																			2	11773	2	11817	2	11817	
351~400																			2	11773	2	11817	2	11817	
301~350																			2	11773	2	11817	2	11817	
251~300																			2	11773	2	11817	2	11817	
201~250																			2	11773	2	11817	2	11817	
176~200																			2	11773	2	11817	2	11817	
151~175																			2	11773	2	11817	2	11817	
126~150																			2	11773	2	11817	2	11817	
101~125																			2	11773	2	11817	2	11817	
76~100																			2	11773	2	11817	2	11817	
51~75																			2	11773	2	11817	2	11817	
26~50																			2	11773	2	11817	2	11817	
~25																			2	11773	2	11817	2	11817	
合計																			11778		11822	11822	11822	11822	
(0.1%)																			(1000)		(1000)	(1000)	(1000)	(1000)	
未超過																									
(0.1%)																			(1000)		(1000)	(1000)	(1000)	(1000)	

表-8.5.3(c) 波高・周期別出現頻度統計 (酒田, 夏)

1987年~1999年(夏)

波高・周期別度数分布表 (有義波)

観測地点: 酒田

波高	周期																			合計	未超過	補正	
	3	3~4	4~5	5~6	6~7	7~8	8~9	9~10	10~11	11~12	12~13	13~14	14~15	15~16	16~17	17~18	18~19	19~	合計			未超過	補正 2
1201~																			0	10534		10583	10583
1101~1200																			0	10534		10583	10583
1001~1100																			0	10534		10583	10583
901~1000																			0	10534		10583	10583
801~900																			0	10534		10583	10583
701~800																			0	10534		10583	10583
651~700																			0	10534		10583	10583
601~650																			0	10534		10583	10583
551~600																			0	10534		10583	10583
501~550																			0	10534		10583	10583
451~500											1	1							0	10534		10583	10583
401~450								2	1										0	10534	2	10581	10581
351~400								3	9	4									0	10529	16	10578	10578
301~350						1		8	6	2									2	10513	17	10562	10562
251~300						2		19	2	2									2	10496	32	10545	10545
201~250				4		29	44	4	3										3	10464	85	10513	10513
176~200				10		33	46	13	3										8	10379	126	10428	10428
151~175			2	35	86	46	4	3											12	10253	178	10302	10302
126~150			32	118	123	66	6	1											17	10075	351	10124	10124
101~125		15	141	225	192	82	8	1											33	9724	665	9773	9773
76~100		5	94	284	461	286	40	8											63	9231	1178	9108	9108
51~75		114	448	650	704	246	29	2											112	8601	2187	8611	8611
26~50		655	1420	1314	741	144	14	7											208	7483	2077	7491	7491
~ 25		287	449	428	197	21	6	1											137	5694	4207	5745	5745
合計	1061	2426	2851	2495	1185	403	75	26	5	3	0	0	0	0	0	0	0	0	10534		10583	10583	
未超過	1061	3487	6338	8833	10018	10421	10486	10522	10528	10531	10532	10532	10533	10534	10534	10534	10534	10534	10534		10583	10583	

表-8.5.3(d) 波高・周期別出現頻度統計 (酒田, 秋)

1987年~1999年(秋)

波高・周期別度数分布表 (有義波)

観測地点: 酒田

波高	周期																			合計	未超過	補正	
	3	3~4	4~5	5~6	6~7	7~8	8~9	9~10	10~11	11~12	12~13	13~14	14~15	15~16	16~17	17~18	18~19	19~	合計			未超過	補正 2
1201~																			0	12056		12058	12058
1101~1200																			0	12056		12058	12058
1001~1100																			0	12056		12058	12058
901~1000																			0	12056		12058	12058
801~900																			0	12056		12058	12058
701~800																			0	12056		12058	12058
651~700																			0	12056		12058	12058
601~650																			0	12056		12058	12058
551~600																			0	12056		12058	12058
501~550																			0	12056		12058	12058
451~500																			0	12056		12058	12058
401~450																			0	12056		12058	12058
351~400																			0	12056		12058	12058
301~350																			0	12056		12058	12058
251~300																			0	12056		12058	12058
201~250																			0	12056		12058	12058
176~200																			0	12056		12058	12058
151~175																			0	12056		12058	12058
126~150																			0	12056		12058	12058
101~125																			0	12056		12058	12058
76~100																			0	12056		12058	12058
51~75																			0	12056		12058	12058
26~50																			0	12056		12058	12058
~ 25																			0	12056		12058	12058
合計	852	1484	2151	2422	2235	1712	883	241	53	23	0	0	0	0	0	0	0	0	12056		12058	12058	
未超過	852	2336	4487	6909	9144	10856	11739	11980	12033	12056	12056	12056	12056	12056	12056	12056	12056	12056	12056		12058	12058	

表-8.5.3(e) 波高・周期別出現頻度統計 (酒田, 通年)

1987年~1999年(通年)

波高・周期別度数分布表(有義波)

観測地点: 酒田

波高	周期	3	4	5	6	7	8	9	10	11	12	13	14	15	16	17	18	19	合計	未超過	満足1	満足2
1201~																			0	45847	45847	45949
																			(0)	(1000)	(1000)	(1000)
1101~1200																			0	45847	45949	45949
																			(0)	(1000)	(1000)	(1000)
1001~1100																			0	45847	45949	45949
																			(0)	(1000)	(1000)	(1000)
901~1000																			1	45847	45949	45949
																			(1)	(1000)	(0)	(0)
801~ 900																			4	45846	45948	45948
																			(4)	(1000)	(0)	(0)
701~ 800																			34	45842	45944	45944
																			(34)	(1000)	(1)	(1)
651~ 700																			25	45808	45910	45910
																			(25)	(999)	(1)	(1)
601~ 650																			51	45783	45885	45885
																			(51)	(999)	(1)	(1)
551~ 600																			97	45732	45834	45834
																			(97)	(997)	(2)	(2)
501~ 550																			162	45635	45737	45737
																			(162)	(995)	(4)	(4)
451~ 500																			340	45473	45575	45575
																			(340)	(992)	(7)	(7)
401~ 450																			487	45133	45235	45235
																			(487)	(984)	(11)	(11)
351~ 400																			1264	43906	44008	44008
																			(1264)	(958)	(28)	(28)
301~ 350																			2047	42942	42744	42744
																			(2047)	(930)	(45)	(45)
251~ 300																			3287	40595	40697	40697
																			(3287)	(885)	(72)	(72)
201~ 250																			2648	35035	35137	35137
																			(2648)	(764)	(58)	(58)
176~ 200																			3238	32387	32489	32489
																			(3238)	(706)	(71)	(71)
151~ 175																			5170	25128	25227	25227
																			(5170)	(548)	(113)	(113)
126~ 150																			7184	19958	20055	20055
																			(7184)	(435)	(156)	(156)
101~ 125																			9426	12774	12868	12868
																			(9426)	(279)	(205)	(205)
76~ 100																			3348	3348	3439	3439
																			(3348)	(75)	(75)	(75)
51~ 75																			45847	45847	45949	45949
																			(45847)	(1000)	(2)	(1000)
26~ 50																			3075	8695	17007	17007
																			(3075)	(196)	(371)	(371)
~ 25																			8312	10240	8724	8724
																			(8312)	(594)	(785)	(785)
合計																			45847	45847	45949	45949
																			(45847)	(1000)	(2)	(1000)
未超過																			3075	8695	17007	17007
																			(3075)	(196)	(371)	(371)

表-9.5.3 高波一覧表 (酒田, 1987年~1999年 (13カ年統計))

順位	発生期間	最大有義波の起時	有義波		最高波		気象要因
			波高(m)	周期(s)	波高(m)	周期(s)	
1	99年 3月22日 6時 - 99年 3月23日 16時	99年 3月22日 14時	9.81	12.8	12.88	12.4	冬型気圧配置
2	87年 3月24日 20時 - 87年 3月27日 4時	87年 3月25日 16時	8.47	10.1	12.61	14.0	二つ玉低気圧及び冬型気圧配置
3	93年 12月21日 20時 - 93年 12月24日 14時	93年 12月23日 12時	8.00	11.5	9.59	11.4	冬型気圧配置
4	96年 4月18日 18時 - 96年 4月19日 18時	96年 4月19日 0時	7.93	12.0	11.52	10.8	二つ玉低気圧
5	93年 1月28日 4時 - 93年 1月31日 14時	93年 1月29日 4時	7.78	11.7	11.82	10.3	冬型気圧配置
6	94年 2月21日 22時 - 94年 2月26日 6時	94年 2月22日 18時	7.71	11.3	10.76	11.3	二つ玉低気圧及び冬型気圧配置
7	95年 11月 8日 4時 - 95年 11月 12日 4時	95年 11月 9日 6時	7.65	11.5	10.95	13.4	冬型気圧配置
8	93年 12月 11日 12時 - 93年 12月 12日 18時	93年 12月 11日 18時	7.60	11.5	12.39	11.4	冬型気圧配置
9	91年 12月 28日 16時 - 91年 12月 31日 12時	91年 12月 28日 20時	7.56	12.3	9.92	13.2	二つ玉低気圧及び冬型気圧配置
10	90年 12月 1日 6時 - 90年 12月 4日 22時	90年 12月 2日 18時	7.43	12.2	10.90	11.6	台風9028号崩れ及び冬型気圧配置
11	99年 2月 12日 0時 - 99年 2月 15日 16時	99年 2月 13日 6時	7.35	11.0	11.56	11.9	冬型気圧配置
12	90年 11月 10日 10時 - 90年 11月 12日 20時	90年 11月 11日 2時	7.31	11.5	10.32	11.3	日本海低気圧及び冬型気圧配置
13	98年 1月 4日 12時 - 98年 1月 8日 8時	98年 1月 7日 10時	7.26	10.8	11.52	11.2	気圧の谷の通過及び冬型気圧配置
14	87年 8月 31日 22時 - 87年 9月 2日 2時	87年 9月 1日 2時	7.24	11.9	9.78	14.4	台風8712号及び崩れの低気圧
15	96年 1月 3日 18時 - 96年 1月 6日 16時	96年 1月 4日 8時	6.78	11.2	11.35	10.0	冬型気圧配置
16	91年 9月 28日 6時 - 91年 9月 29日 10時	91年 9月 28日 10時	6.72	10.9	9.04	11.8	台風9119号及び崩れの低気圧
17	89年 11月 19日 2時 - 89年 11月 21日 10時	89年 11月 19日 22時	6.69	11.0	8.80	9.3	冬型気圧配置
18	96年 2月 5日 22時 - 96年 2月 7日 18時	96年 2月 6日 6時	6.65	10.0	10.15	10.0	二つ玉低気圧
19	87年 2月 25日 6時 - 87年 2月 28日 6時	87年 2月 27日 0時	6.58	10.7	10.01	10.8	日本海低気圧及び冬型気圧配置
20	93年 9月 4日 20時 - 93年 9月 5日 20時	93年 9月 4日 20時	6.52	10.8	10.35	11.6	台風9313号
21	88年 12月 14日 16時 - 88年 12月 19日 8時	88年 12月 15日 8時	6.51	10.0	9.10	7.3	日本海低気圧及び冬型気圧配置
22	91年 1月 17日 18時 - 91年 1月 19日 14時	91年 1月 18日 10時	6.50	10.2	9.47	10.9	冬型気圧配置
23	96年 1月 8日 12時 - 96年 1月 12日 6時	96年 1月 9日 10時	6.42	10.3	9.55	10.7	冬型気圧配置
24	99年 9月 25日 2時 - 99年 9月 25日 14時	99年 9月 25日 4時	6.33	10.5	12.00	11.0	台風9918号
25	95年 12月 24日 14時 - 95年 12月 27日 20時	95年 12月 25日 10時	6.17	9.2	9.54	7.4	日本海低気圧及び冬型気圧配置
26	89年 4月 17日 0時 - 89年 4月 18日 6時	89年 4月 17日 8時	6.15	9.6	8.95	9.8	日本海低気圧及び冬型気圧配置
27	99年 2月 27日 14時 - 99年 3月 3日 0時	99年 2月 28日 4時	6.14	10.5	9.76	11.2	冬型気圧配置
28	99年 1月 7日 20時 - 99年 1月 12日 14時	99年 1月 10日 10時	5.99	10.0	10.44	10.8	冬型気圧配置
29	99年 12月 9日 12時 - 99年 12月 14日 18時	99年 12月 12日 8時	5.92	9.8	9.69	9.4	北日本冬型気圧配置
30	95年 10月 25日 4時 - 95年 10月 26日 16時	95年 10月 25日 16時	5.83	10.1	8.88	8.6	冬型気圧配置

表-10.5 波高・波向別出現頻度統計 (酒田)

1997年～1999年(通年)

波高・波向別出現頻度表 (有義波)

観測地点: 酒田

波高	波向	NNE	NE	ENE	E	ESE	SE	SSE	S	SSW	SW	WSW	W	WNW	NW	NNW	N	合計
801～																1	2	3
751～800																(0.0)	(0.0)	(0.0)
701～750																	4	4
651～700																	(0.0)	(0.0)
601～650	2														1	1	2	6
	(0.0)														(0.0)	(0.0)	(0.0)	(0.1)
551～600	1								1						1	10	8	21
	(0.0)								(0.0)						(0.0)	(0.1)	(0.1)	(0.2)
501～550	3												1		1	19	17	41
	(0.0)												(0.0)		(0.0)	(0.2)	(0.2)	(0.4)
451～500	9														7	19	25	60
	(0.1)														(0.1)	(0.2)	(0.3)	(0.6)
401～450	13														15	38	32	98
	(0.1)														(0.2)	(0.4)	(0.3)	(1.0)
351～400	32										1				27	46	60	166
	(0.3)										(0.0)				(0.3)	(0.5)	(0.6)	(1.7)
301～350	53												1		6	46	105	298
	(0.6)												(0.0)		(0.1)	(0.5)	(1.1)	(3.1)
251～300	80								1				2		66	124	122	396
	(0.8)								(0.0)				(0.0)		(0.7)	(1.3)	(1.3)	(4.2)
201～250	105												1		51	115	122	398
	(1.1)												(0.0)		(0.6)	(1.2)	(1.3)	(4.2)
176～200																		0
																		(0.0)
151～175																		0
																		(0.0)
126～150																		0
																		(0.0)
101～125																		0
																		(0.0)
76～100																		0
																		(0.0)
51～75																		0
																		(0.0)
26～50																		0
																		(0.0)
合計	298	0	0	0	0	0	0	0	2	1	2	2	9	218	478	482	1492	
	(3.1)	(0.0)	(0.0)	(0.0)	(0.0)	(0.0)	(0.0)	(0.0)	(0.0)	(0.0)	(0.0)	(0.0)	(0.1)	(2.3)	(5.0)	(5.1)	(15.7)	
有義波が200cm以下の回数																		8039
合計																		9531
																		(100.0)

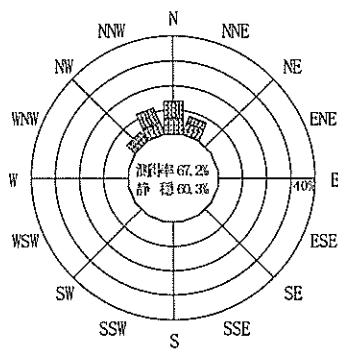

1997年～1999年(冬)

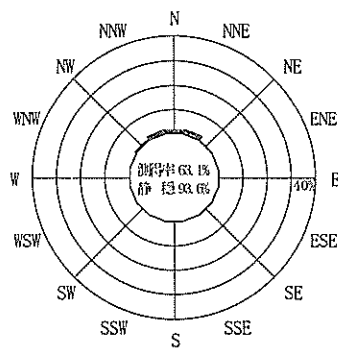

1997年～1999年(春)

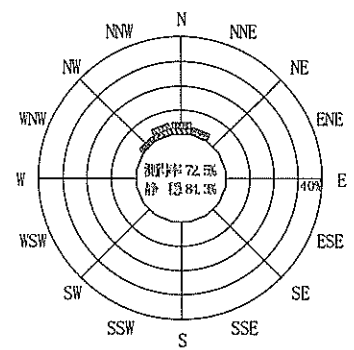

1997年～1999年(通年)

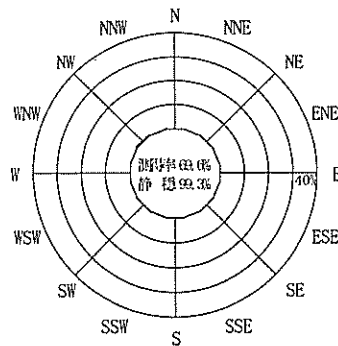

1997年～1999年(夏)

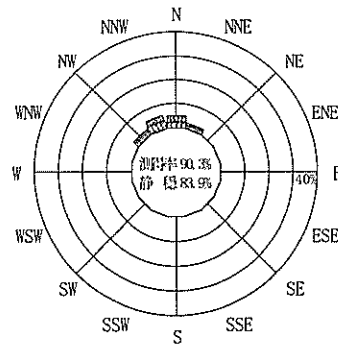

1997年～1999年(秋)

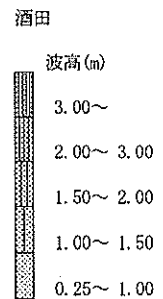

冬: 12月～2月
春: 3月～5月
夏: 6月～8月
秋: 9月～11月

図-4.5 波高・波向別出現頻度図 (酒田)

表一7.6.1 月別平均および最大有義波 (弾崎)

弾崎 1978年-1988年 (11ヵ年統計)

項目	月													
	1	2	3	4	5	6	7	8	9	10	11	12	年間	
最大有義波	H1/3 (m)	6.80	6.74	6.46	6.86	4.06	2.93	2.43	4.68	5.65	7.23	6.58	7.09	7.23
	T1/3 (s)	11.4	10.2	11.1	11.1	10.0	8.3	8.7	7.4	8.8	10.5	10.7	10.8	10.5
対応最高波	起時 (日・時)	80-1-31-4	87-2-26-22	79-3-31-10	79-4-17-6	81-5-30-6	88-6-5-4	79-7-3-18	81-8-23-8	82-9-13-4	79-10-19-20	83-11-19-2	83-12-1-10	79-10-19-20
	HMAX (m)	9.56	11.53	10.15	12.72	6.27	4.31	4.40	6.29	12.51	11.03	8.42	11.71	11.03
平均有義波	TMAX (s)	10.3	11.5	13.1	10.7	10.5	9.4	9.0	6.9	9.4	8.7	13.3	10.4	8.7
	平均値	2.46	2.15	1.50	0.97	0.71	0.56	0.57	0.64	0.90	1.41	1.65	2.15	1.25
標準偏差	H1/3 (m)	1.12	1.12	1.00	0.73	0.48	0.32	0.30	0.45	0.58	1.01	1.02	1.10	1.03
	T1/3 (s)	7.3	6.9	5.9	5.0	4.5	4.0	4.1	4.3	4.8	5.8	6.2	6.9	5.4
測得率 (%)	平均値	1.31	1.41	1.60	1.68	1.39	1.30	1.30	1.51	1.54	1.75	1.67	1.40	1.86
	標準偏差	63.78	72.21	75.05	80.66	85.04	90.61	90.74	89.05	87.68	89.08	88.64	80.38	82.78

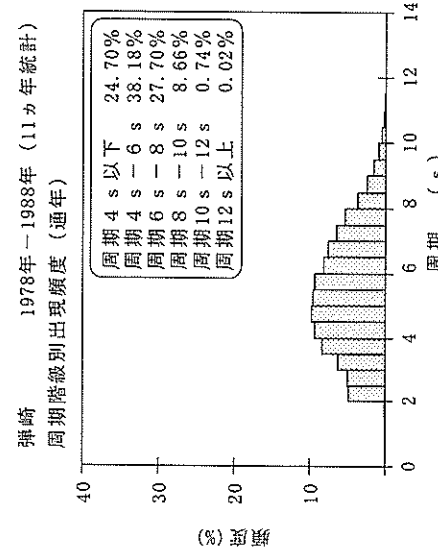
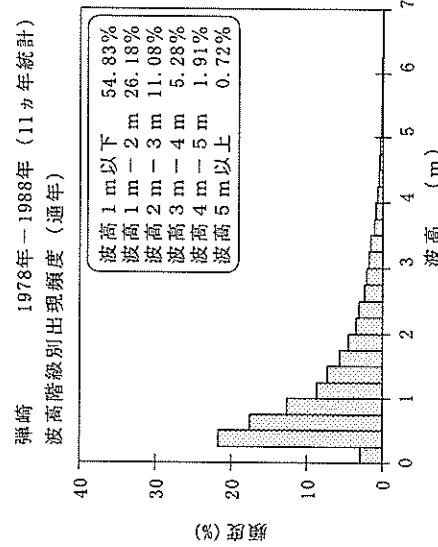
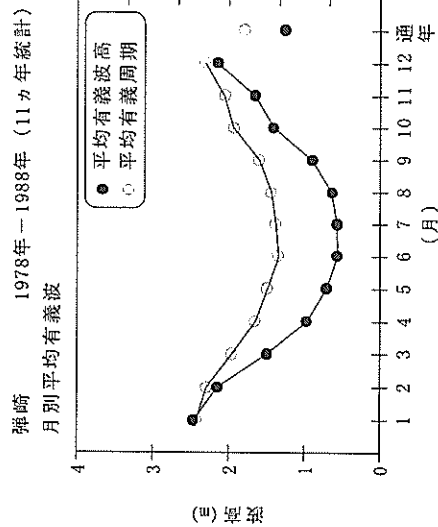

図一3.6.1 波候特性図 (弾崎)

表-8.6.1(a) 波高・周期別出現頻度統計 (彈崎, 冬)

1978年~1988年(冬)

波高・周期別度数分布表 (有義波)

観測地点: 彈崎

Table with columns for wave height (波高), period (周期), and frequency counts for winter observations. It includes a total count (合計) and two categories for exceedance (未超過).

表-8.6.1(b) 波高・周期別出現頻度統計 (彈崎, 春)

1978年~1988年(春)

波高・周期別度数分布表 (有義波)

観測地点: 彈崎

Table with columns for wave height (波高), period (周期), and frequency counts for spring observations. It includes a total count (合計) and two categories for exceedance (未超過).

表-7.7.1 月別平均および最大有義波 (阿賀沖)

阿賀沖 1981年-1987年 (7カ年統計)

項目	月												年間	
	1	2	3	4	5	6	7	8	9	10	11	12		
最大有義波	H1/3 (m)	6.46	6.46	5.38	5.20	2.76	2.04	2.31	3.97	5.28	5.37	6.26	6.16	6.46
	T1/3 (s)	9.5	9.9	9.7	9.0	6.7	5.8	5.2	7.2	9.3	9.4	10.1	9.4	9.5
対応最高波	起時 (日・時)	82-1-29-14	87-2-4-4	83-3-18-8	82-4-10-12	83-5-17-10	83-6-14-4	85-7-1-14	84-8-22-22	82-9-13-8	82-10-25-6	86-11-1-18	83-12-1-16	82-1-29-14
	HMAX (m)	10.36	9.63	8.25	8.28	5.66	3.30	3.77	6.95	10.36	9.62	10.00	9.50	10.36
平均有義波	TMAX (s)	9.4	11.3	11.4	12.0	7.8	5.1	3.4	8.8	10.1	8.3	9.0	10.0	9.4
	H1/3 平均値 (m)	2.19	1.93	1.27	0.70	0.57	0.48	0.44	0.53	0.76	1.16	1.56	1.96	1.12
標準偏差	標準偏差 (m)	1.09	1.07	0.92	0.61	0.45	0.29	0.27	0.42	0.56	0.84	1.09	1.04	1.00
	T1/3 平均値 (s)	6.5	6.0	5.3	4.8	4.4	4.2	4.0	4.0	4.5	5.3	5.7	6.2	5.1
測得率 (%)	標準偏差 (s)	1.41	1.42	1.48	1.41	1.30	1.15	1.15	1.29	1.44	1.68	1.60	1.41	1.64
		69.85	70.56	71.77	62.66	66.28	79.68	68.82	75.38	66.59	59.29	68.65	71.77	69.26



図-3.7.1 波候特性図 (阿賀沖)

表-7.8.1 月別平均および最大有義波 (新潟西)

新潟西 1982年-1991年 (10カ年統計)

項目	月												年間	
	1	2	3	4	5	6	7	8	9	10	11	12		
最大有義波	H1/3 (m)	6.76	7.41	5.22	4.75	3.39	1.91	2.22	3.23	5.36	5.05	5.75	6.34	7.41
	T1/3 (s)	11.2	12.2	10.0	8.8	9.2	5.6	6.7	9.6	9.2	10.5	12.5	11.8	12.2
対応最高波	起時 (日・時)	91-1-18-20	91-2-17-10	90-3-13-2	89-4-28-10	91-5-3-16	87-6-9-4	91-7-8-14	84-8-23-16	82-9-13-6	88-10-30-4	90-11-11-4	83-12-1-16	91-2-17-10
	HMAX (m)	10.05	11.09	7.70	8.86	4.92	2.98	4.23	4.80	8.79	9.48	9.73	9.02	11.09
平均有義波	TMAX (s)	12.0	11.4	9.7	7.9	7.9	5.0	7.6	10.0	7.7	9.0	12.0	12.3	11.4
	H1/3 平均値 (m)	1.82	1.58	1.15	0.65	0.51	0.43	0.39	0.43	0.65	1.00	1.27	1.65	0.94
標準偏差	標準偏差 (m)	0.94	0.99	0.80	0.54	0.43	0.28	0.23	0.34	0.50	0.78	0.93	0.95	0.85
	T1/3 平均値 (s)	7.0	6.5	5.9	5.3	4.8	4.4	4.6	4.5	5.1	5.9	6.4	6.9	5.6
測得率 (%)	標準偏差 (s)	1.28	1.41	1.37	1.40	1.33	1.11	1.07	1.20	1.36	1.57	1.52	1.34	1.61
		69.41	68.26	69.79	68.50	78.12	84.94	79.62	73.84	83.72	74.79	77.25	79.11	75.64

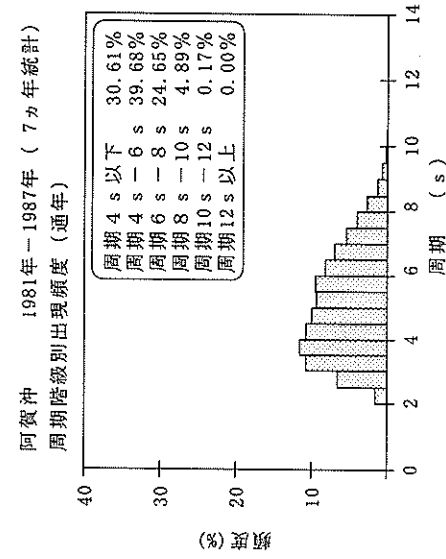
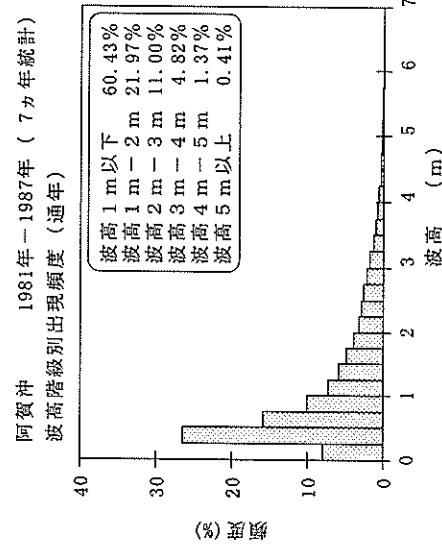
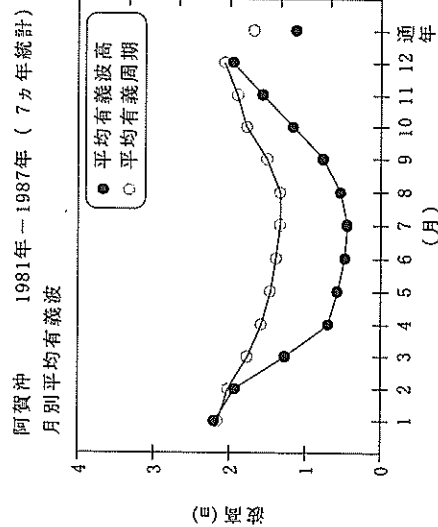

図-3.8.1 波候特性図 (新潟西)

表-7.9.1 月別平均および最大有義波 (新潟沖)

新潟沖 1989年-1999年 (11カ年統計)

項目	月													
	1	2	3	4	5	6	7	8	9	10	11	12	年間	
最大有義波	H1/3 (m)	6.70	7.00	5.86	3.90	2.91	3.30	2.71	2.50	5.01	4.54	5.91	6.32	7.00
	T1/3 (s)	10.9	11.9	11.6	8.5	6.5	6.2	6.4	7.1	8.8	8.5	10.5	11.2	11.9
対応最高波	起時 (日・時)	97-1-22-12	91-2-17-12	99-3-22-16	94-4-3-12	99-5-25-8	97-6-29-2	96-7-6-0	93-8-11-14	90-9-20-10	99-10-28-12	95-11-8-22	93-12-11-22	91-2-17-12
	HMAX (m)	10.29	9.26	8.78	6.57	4.98	-	4.65	4.43	7.89	8.38	10.29	10.00	9.26
平均有義波	TMAX (s)	10.9	13.6	12.2	9.2	6.6	-	6.2	7.4	8.5	8.1	11.5	12.0	13.6
	H1/3 平均値 (m)	1.86	1.65	1.17	0.72	0.50	0.43	0.40	0.44	0.69	0.91	1.32	1.64	1.00
標準偏差	標準偏差 (m)	1.04	1.05	0.80	0.56	0.38	0.26	0.24	0.30	0.55	0.67	0.91	1.00	0.89
	T1/3 平均値 (s)	7.0	6.7	6.2	5.4	4.9	4.7	4.8	4.9	5.4	5.9	6.6	7.0	5.8
測得率 (%)	標準偏差 (s)	1.32	1.40	1.39	1.28	1.10	1.07	1.14	1.11	1.41	1.45	1.43	1.31	1.55
	測得率 (%)	88.93	89.52	86.14	81.94	88.07	83.18	74.49	80.89	87.96	87.49	93.74	94.70	86.39

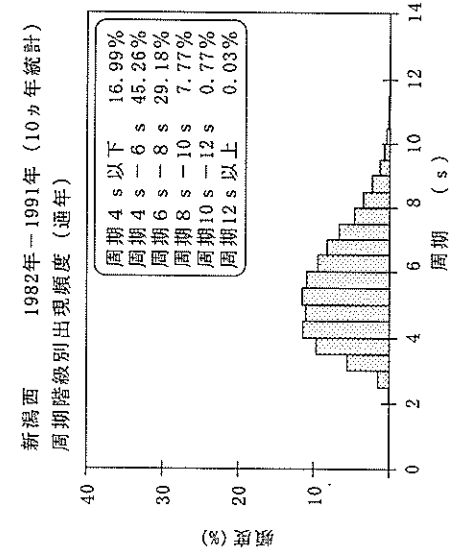
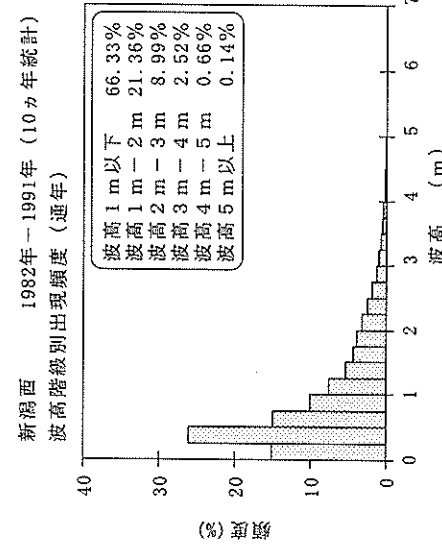
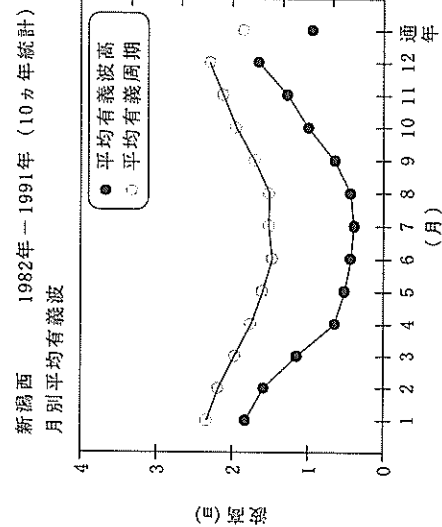

図-3.9.1 波候特性図 (新潟沖)

表—8.9.1(a) 波高・周期別出現頻度統計(新潟沖, 冬)

1989年~1999年(冬)

波高・周期別度数分布表(有義波)

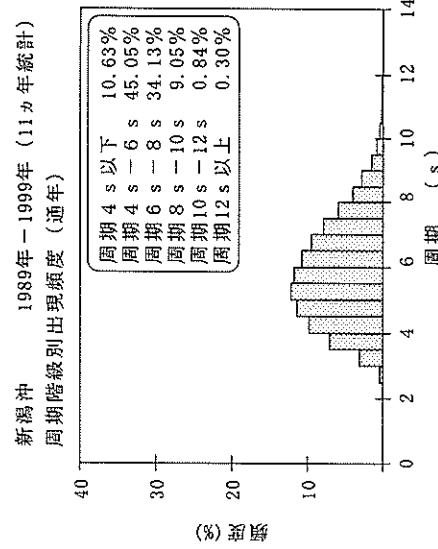
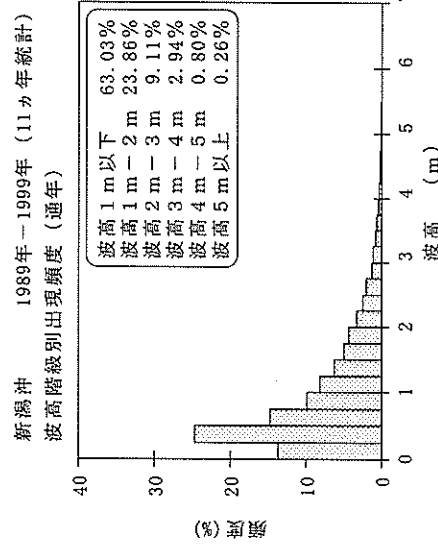
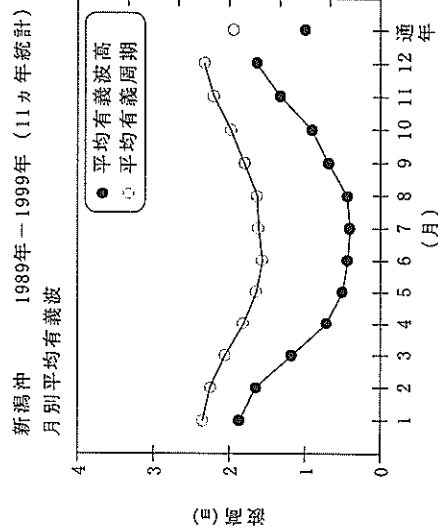
観測地点: 新潟沖

Table with 21 columns (浪高 3~19, 合計, 未超過, 補足1, 未超過, 補足2) and 21 rows (浪高 1201~ ~ 25). It shows wave height frequency distribution for winter observations.

表—8.9.1(b) 波高・周期別出現頻度統計(新潟沖, 春)

1989年~1999年(春)

波高・周期別度数分布表(有義波)

観測地点: 新潟沖

Table with 21 columns (浪高 3~19, 合計, 未超過, 補足1, 未超過, 補足2) and 21 rows (浪高 1201~ ~ 25). It shows wave height frequency distribution for spring observations.

表-10.9 波高・波向別出現頻度統計 (新潟沖(マフコタワー))

1989年~1999年(通年)

波高・波向別出現頻度表 (有義波)

観測地点: 新潟沖(マフコタワー)

波高	波向	NNE	NE	ENE	E	ESE	SE	SSE	S	SSW	SW	WSW	W	WNW	NW	NNW	N	合計
804 ~																		0 (0.0)
751 ~ 800																		0 (0.0)
701 ~ 750																		0 (0.0)
651 ~ 700					1 (0.0)							1 (0.0)	1 (0.0)		3 (0.0)	2 (0.0)		8 (0.0)
601 ~ 650														1 (0.0)	1 (0.0)	4 (0.0)		6 (0.0)
551 ~ 600													1 (0.0)		9 (0.0)	11 (0.0)		25 (0.1)
501 ~ 550															28 (0.1)	20 (0.1)		48 (0.1)
451 ~ 500				1 (0.0)	2 (0.0)								1 (0.0)		56 (0.2)	55 (0.2)	8 (0.0)	123 (0.4)
401 ~ 450				1 (0.0)	3 (0.0)						1 (0.0)			2 (0.0)	68 (0.2)	104 (0.3)	9 (0.0)	188 (0.6)
351 ~ 400	2 (0.0)				3 (0.0)							1 (0.0)		4 (0.0)	179 (0.5)	179 (0.5)	24 (0.1)	392 (1.2)
301 ~ 350	1 (0.0)			2 (0.0)	9 (0.0)							6 (0.0)	4 (0.0)	16 (0.0)	310 (0.9)	330 (1.0)	59 (0.2)	737 (2.2)
251 ~ 300	1 (0.0)	2 (0.0)	6 (0.0)	32 (0.1)	1 (0.0)							21 (0.1)	25 (0.1)	44 (0.1)	512 (1.5)	577 (1.7)	105 (0.3)	1326 (3.9)
201 ~ 250	8 (0.0)		5 (0.0)	65 (0.2)					1 (0.0)		3 (0.0)	59 (0.2)	52 (0.2)	70 (0.2)	725 (2.2)	1047 (3.1)	264 (0.8)	2299 (6.8)
176 ~ 200	3 (0.0)	3 (0.0)	2 (0.0)	55 (0.2)	2 (0.0)	1 (0.0)	1 (0.0)				1 (0.0)	81 (0.2)	52 (0.2)	52 (0.2)	432 (1.3)	778 (2.3)	218 (0.6)	1681 (5.0)
151 ~ 175	9 (0.0)	3 (0.0)	8 (0.0)	70 (0.2)	4 (0.0)	5 (0.0)	1 (0.0)	1 (0.0)	1 (0.0)	3 (0.0)	101 (0.3)	59 (0.2)	58 (0.2)	457 (1.3)	851 (2.5)	316 (0.9)	1947 (5.8)	
126 ~ 150	15 (0.0)	3 (0.0)	3 (0.0)	101 (0.3)	3 (0.0)	9 (0.0)	4 (0.0)	5 (0.0)			11 (0.0)	137 (0.4)	88 (0.3)	83 (0.2)	581 (1.7)	986 (2.9)	435 (1.3)	2164 (7.3)
101 ~ 125	21 (0.1)	5 (0.0)	13 (0.0)	169 (0.5)	12 (0.0)	19 (0.1)	2 (0.0)	6 (0.0)	3 (0.0)	8 (0.0)	180 (0.5)	122 (0.4)	107 (0.3)	616 (1.8)	1250 (3.7)	645 (1.9)	3178 (9.4)	
76 ~ 100	55 (0.2)	24 (0.1)	19 (0.1)	209 (0.6)	22 (0.1)	35 (0.1)	4 (0.0)	10 (0.0)	5 (0.0)	21 (0.1)	210 (0.6)	174 (0.5)	120 (0.4)	758 (2.3)	1305 (3.9)	908 (2.7)	3879 (11.5)	
51 ~ 75	128 (0.4)	59 (0.2)	46 (0.1)	564 (1.7)	51 (0.2)	78 (0.2)	49 (0.1)	28 (0.1)	14 (0.0)	27 (0.1)	248 (0.7)	225 (0.7)	195 (0.6)	965 (2.9)	1806 (5.4)	1313 (3.9)	5796 (17.2)	
26 ~ 50	306 (0.9)	167 (0.5)	130 (0.4)	1737 (5.2)	132 (0.4)	196 (0.6)	150 (0.4)	105 (0.3)	39 (0.1)	106 (0.3)	428 (1.3)	513 (1.5)	359 (1.1)	1299 (3.9)	2010 (6.0)	1889 (5.6)	9566 (28.4)	
合計	549 (1.6)	286 (0.8)	236 (0.7)	3024 (9.0)	227 (0.7)	343 (1.0)	211 (0.6)	156 (0.5)	62 (0.2)	181 (0.5)	1474 (4.4)	1316 (3.9)	1111 (3.3)	6999 (20.8)	11315 (33.6)	6193 (18.4)	33663 (100.0)	

有義波が25cm以下の回数	0 (0.0)
合計	33663 (100.0)



図-4.9 波高・波向別出現頻度図 (新潟沖(マフコタワー))

表-7.10.1 月別平均および最大有義波 (輪島)

輪島 1979年-1999年 (21カ年統計)

項目	月												年間	
	1	2	3	4	5	6	7	8	9	10	11	12		
最大有義波	H1/3 (m)	7.19	7.16	6.61	6.42	3.87	3.83	3.46	4.44	4.87	6.55	6.51	7.19	
	T1/3 (s)	10.5	11.2	11.9	11.2	11.3	8.1	8.8	9.8	11.2	11.4	11.1	12.3	10.5
対応最高波	起時 (日・時)	80-1-7-8	91-2-16-16	99-3-22-12	82-4-10-10	81-5-30-6	98-6-19-8	91-7-26-18	87-8-31-22	98-9-17-4	88-10-29-20	82-11-24-14	80-12-13-8	80-1-7-8
	HIMAX (m)	10.30	10.60	11.06	8.95	5.64	6.20	4.34	6.84	-	10.87	10.81	10.32	10.30
平均有義波	標準偏差	1.04	1.09	0.85	0.67	0.46	0.33	0.32	0.41	0.57	0.94	1.03	0.95	
	T1/3 平均値 (s)	7.2	6.9	6.2	5.6	5.0	4.8	4.9	5.1	5.5	6.1	7.2	5.9	
標準偏差	標準偏差	1.25	1.36	1.42	1.47	1.26	1.14	1.14	1.19	1.35	1.42	1.30	1.57	
	測得率 (%)	88.38	88.76	91.22	87.49	88.35	94.83	98.27	98.69	94.56	99.04	98.96	97.81	93.90

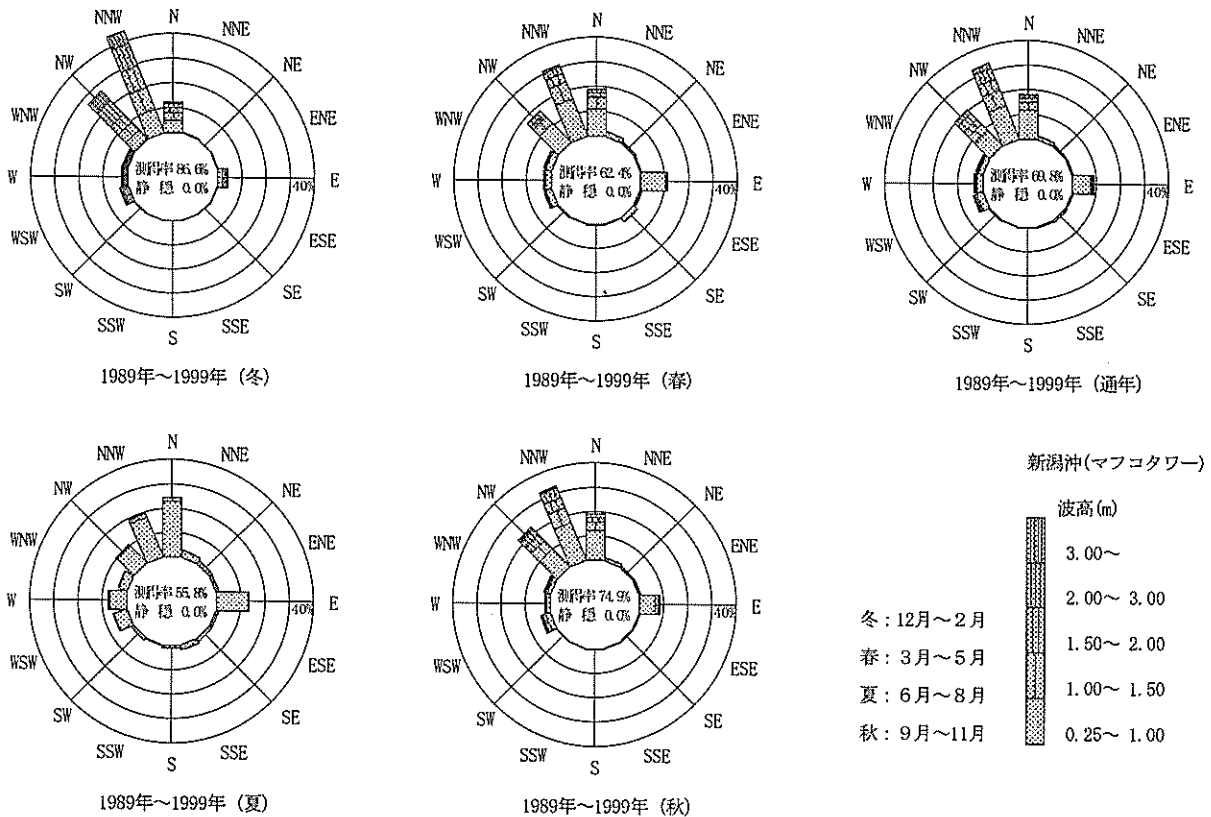
輪島 1979年-1999年 (21カ年統計)
月別平均有義波

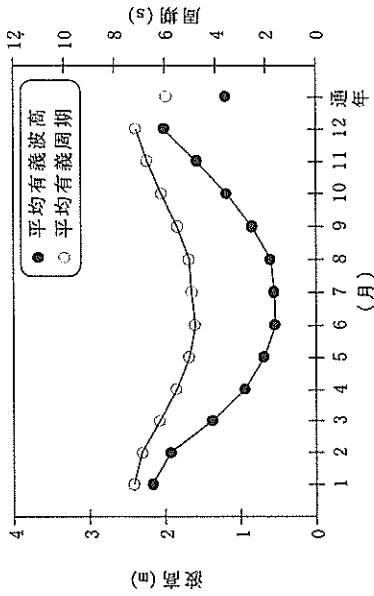

輪島 1979年-1999年 (21カ年統計)
波高階級別出現頻度 (通年)

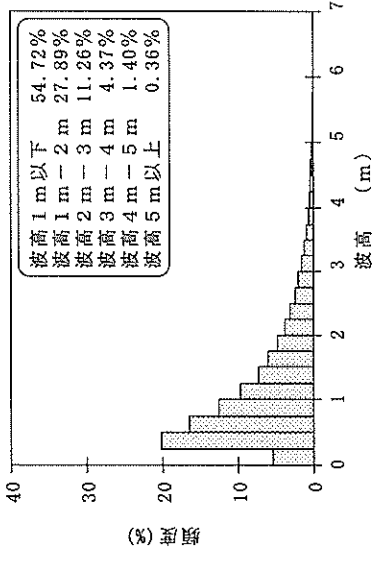

輪島 1979年-1999年 (21カ年統計)
周期階級別出現頻度 (通年)



図-3.10.1 波候特性図 (輪島)

表-10.10 波高・波向別出現頻度統計 (輪島)

1995年~1999年(通年)

波高・波向別出現頻度表 (有義波)

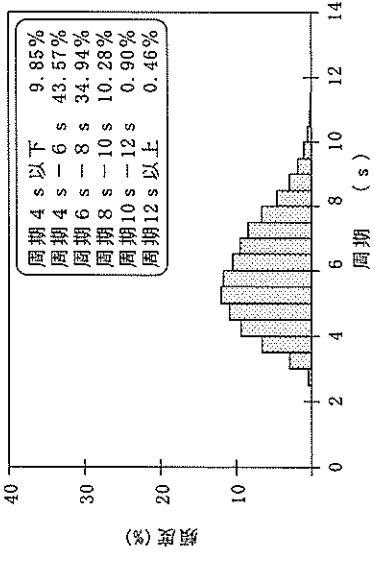
観測地点: 輪島

波高	波向	NNE	NE	ENE	E	ESE	SE	SSE	S	SSW	SW	WSW	W	WNW	NW	NNW	N	合計	
801~																		0 (0.0)	
751~800																		0 (0.0)	
701~750																		0 (0.0)	
651~700															1 (0.0)			1 (0.0)	
601~650															2 (0.0)	1 (0.0)	1 (0.0)	4 (0.0)	
551~600		1 (0.0)													3 (0.0)	5 (0.0)	3 (0.0)	12 (0.1)	
501~550		1 (0.0)													10 (0.1)	7 (0.1)	7 (0.0)	27 (0.2)	
451~500		5 (0.0)											1 (0.0)	12 (0.1)	18 (0.1)	23 (0.1)	9 (0.1)	68 (0.5)	
401~450		8 (0.1)										3 (0.0)	4 (0.0)	15 (0.1)	59 (0.4)	45 (0.3)	13 (0.1)	147 (1.0)	
351~400		24 (0.2)	3 (0.0)									2 (0.0)	6 (0.0)	37 (0.3)	69 (0.5)	52 (0.4)	11 (0.1)	204 (1.4)	
301~350		61 (0.4)	8 (0.1)									2 (0.0)	19 (0.1)	74 (0.5)	116 (0.8)	90 (0.6)	48 (0.3)	418 (2.8)	
251~300		103 (0.7)	16 (0.1)									5 (0.0)	53 (0.4)	139 (0.9)	221 (1.5)	192 (1.3)	67 (0.5)	796 (5.4)	
201~250		149 (1.0)	25 (0.2)									23 (0.2)	114 (0.8)	170 (1.2)	293 (2.0)	273 (1.9)	112 (0.8)	1159 (7.9)	
176~200		150 (1.0)	27 (0.2)									6 (0.0)	66 (0.4)	123 (0.8)	166 (1.1)	167 (1.1)	65 (0.4)	770 (5.2)	
151~175		133 (0.9)	48 (0.3)									12 (0.1)	101 (0.7)	159 (1.1)	226 (1.5)	225 (1.5)	92 (0.6)	996 (6.8)	
126~150		233 (1.6)	69 (0.5)									19 (0.1)	116 (0.8)	188 (1.2)	240 (1.3)	210 (1.6)	120 (0.8)	1165 (7.9)	
101~125		276 (1.9)	109 (0.7)									37 (0.3)	148 (1.0)	169 (1.1)	249 (1.7)	236 (1.6)	201 (1.4)	1428 (9.7)	
76~100		471 (3.2)	178 (1.2)									36 (0.2)	210 (1.4)	243 (1.6)	256 (1.7)	211 (1.4)	344 (2.3)	1949 (13.2)	
51~75		593 (4.0)	301 (2.0)									42 (0.3)	216 (1.5)	321 (2.2)	284 (1.9)	323 (2.2)	524 (3.6)	2604 (17.7)	
26~50		510 (3.5)	465 (3.2)									33 (0.2)	237 (1.6)	369 (2.5)	404 (2.7)	418 (2.8)	566 (3.8)	3002 (20.4)	
合計		2721 (18.4)	1249 (8.5)	0 (0.0)	0 (0.0)	0 (0.0)	0 (0.0)	0 (0.0)	0 (0.0)	0 (0.0)	0 (0.0)	220 (1.5)	1291 (8.8)	2011 (13.6)	2565 (17.4)	2510 (17.0)	2183 (14.8)	14750 (100.0)	
																		有義波が25cm以下の回数	0 (0.0)
																		合計	14750 (100.0)



図-4.10 波高・波向別出現頻度図 (輪島)

表-7.11.1 月別平均および最大有義波 (金沢)

金沢 1970年-1999年 (30ヵ年統計)

項目	月												
	1	2	3	4	5	6	7	8	9	10	11	12	年間
最大有義波	H1/3 (m)	6.70	7.51	6.87	6.25	3.99	4.54	3.94	4.68	5.27	7.22	7.82	7.82
	T1/3 (s)	10.9	13.7	11.0	10.0	9.2	9.0	9.2	9.1	10.0	11.0	14.1	14.1
対応最高波	起時 (日・時)	81-1-3-14	93-2-23-12	87-3-25-14	82-4-10-2	76-5-2-0	96-6-19-2	91-7-8-12	95-8-28-0	91-9-28-8	70-11-11-16	90-12-27-10	
	HMAX (m)	9.38	11.23	10.95	9.10	6.12	6.63	6.01	9.00	7.13	9.80	12.01	12.01
平均有義波	TMAX (s)	11.8	12.4	13.4	10.3	9.0	8.9	9.1	10.3	11.9	10.5	16.2	16.2
	平均値	2.01	1.74	1.19	0.80	0.61	0.50	0.49	0.54	0.71	1.53	1.94	1.12
標準偏差	標準偏差 (m)	1.13	1.12	0.85	0.65	0.44	0.36	0.33	0.40	0.52	1.10	1.19	0.99
	標準偏差 (s)	1.70	1.49	1.47	1.37	1.21	1.16	1.13	1.21	1.30	1.60	1.49	1.70
測得率 (%)		88.43	87.83	88.85	83.73	76.18	71.46	76.28	80.49	76.63	84.24	82.31	81.63

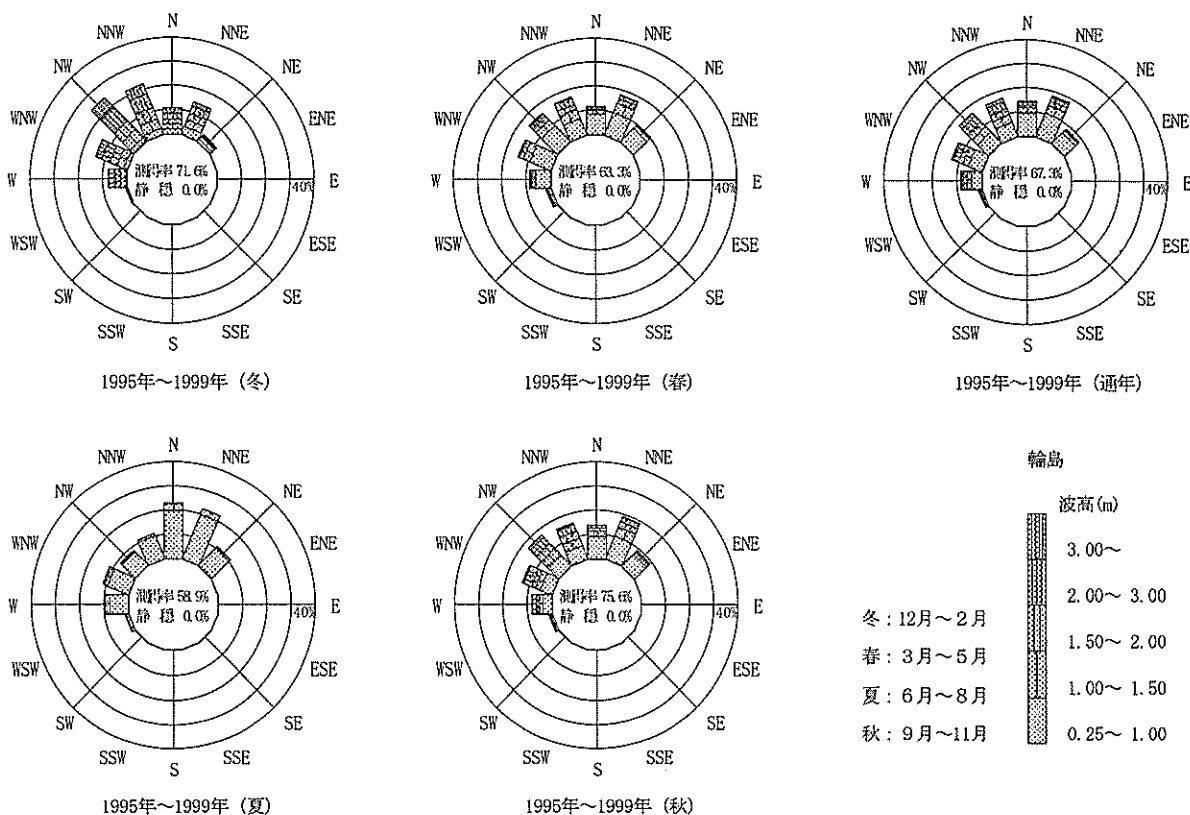

図-3.11.1 波候特性図 (金沢)

表-7.12.1 月別平均および最大有義波 (福井)

福井 1980年-1999年 (20カ年統計)

項目	月												
	1	2	3	4	5	6	7	8	9	10	11	12	年間
最大有義波	H1/3 (m)	6.75	6.97	6.06	5.45	3.91	5.29	3.48	4.54	4.99	7.51	7.79	7.79
	T1/3 (s)	12.0	10.7	11.9	11.2	7.9	10.1	8.0	9.7	10.1	11.3	13.2	13.2
対応最高波	起時 (日・時)	81-1-2-18	88-2-2-22	99-3-22-12	82-4-10-2	81-5-29-16	96-6-19-4	91-7-8-10	87-8-31-20	91-9-28-8	80-10-26-12	81-12-2-6	81-12-2-6
	HMAX (m)	11.09	11.07	7.95	8.94	6.21	8.26	4.83	7.08	7.01	10.62	10.10	10.10
平均有義波	TMAX (s)	11.2	10.7	10.5	8.8	8.8	10.4	7.3	13.3	9.5	8.9	11.8	11.8
	平均値 (m)	1.91	1.65	1.12	0.77	0.58	0.46	0.47	0.51	0.71	1.02	1.83	1.03
標準偏差	標準偏差 (m)	1.07	1.04	0.76	0.62	0.44	0.36	0.31	0.40	0.54	0.80	1.10	0.91
	T1/3 (s)	7.0	6.7	5.9	5.2	4.7	4.5	4.7	4.8	5.3	5.8	7.0	5.7
割得率 (%)		82.00	78.54	81.75	92.46	93.74	91.06	84.53	84.38	83.53	97.65	92.42	88.28

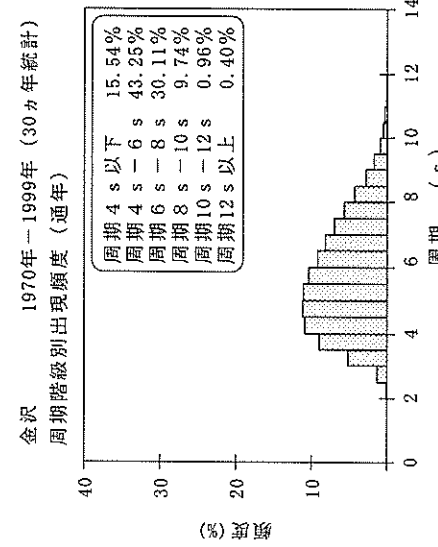
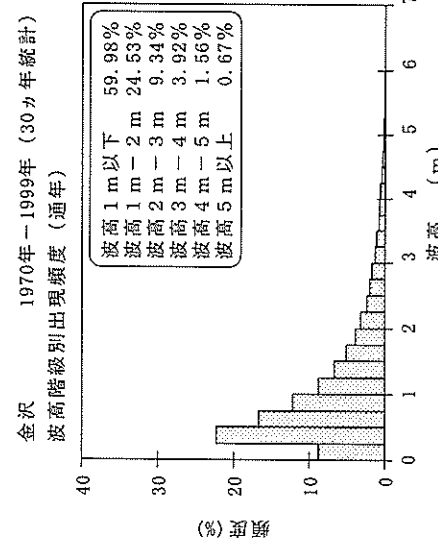
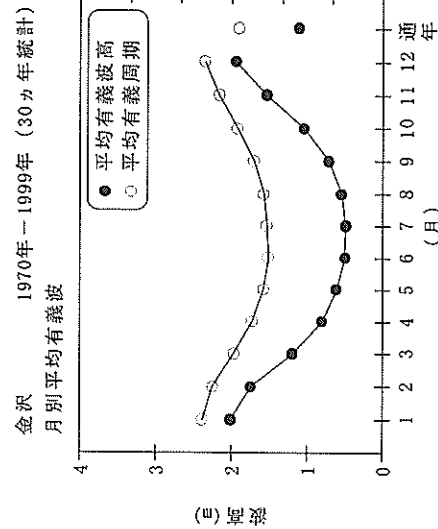

図-3.12.1 波候特性図 (福井)

表-7.13.1 月別平均および最大有義波 (柴山)

柴山 1996年-1999年 (4ヵ年統計)

項目	月												年間	
	1	2	3	4	5	6	7	8	9	10	11	12		
最大有義波	H1/3 (m)	6.38	5.87	5.88	3.49	1.49	2.17	1.32	1.71	5.46	4.02	4.53	4.55	6.38
	T1/3 (s)	10.6	10.6	11.4	8.1	6.9	7.5	7.2	8.1	11.1	8.4	11.1	9.2	10.6
対応最高波	起時 (日・時)	97-1-21-22	97-2-21-22	99-3-22-12	99-4-7-14	98-5-3-22	98-6-4-8	98-7-24-22	98-8-9-2	98-9-17-4	97-10-27-8	97-11-19-0	97-12-2-14	97-1-21-22
	HMAX (m)	8.65	9.23	10.71	6.25	2.60	3.21	2.04	2.60	8.56	7.44	6.57	6.99	8.65
平均有義波	TMAX (s)	9.9	10.2	10.0	9.3	7.5	8.2	7.6	8.4	13.2	7.8	12.0	8.2	9.9
	H1/3 平均値 (m)	2.03	1.70	1.26	0.77	0.47	0.73	0.63	0.62	0.87	1.07	1.44	1.64	1.25
標準偏差	標準偏差 (m)	1.03	1.08	0.91	0.59	0.32	0.42	0.27	0.34	1.00	0.69	0.92	0.83	0.95
	T1/3 平均値 (s)	7.4	7.0	6.3	5.6	4.9	5.5	5.8	5.5	5.9	6.2	7.0	7.0	6.4
測得率 (%)	標準偏差 (s)	1.16	1.36	1.48	1.31	0.95	0.96	0.98	1.08	1.72	1.13	1.44	1.14	1.47
	測得率 (%)	74.60	74.34	74.73	74.93	29.97	25.00	25.00	25.00	25.00	48.59	50.00	62.03	48.97

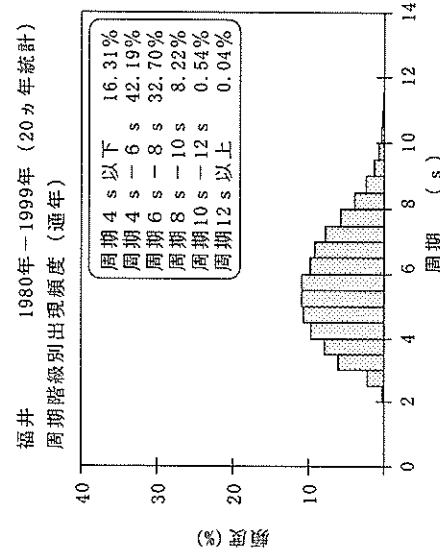
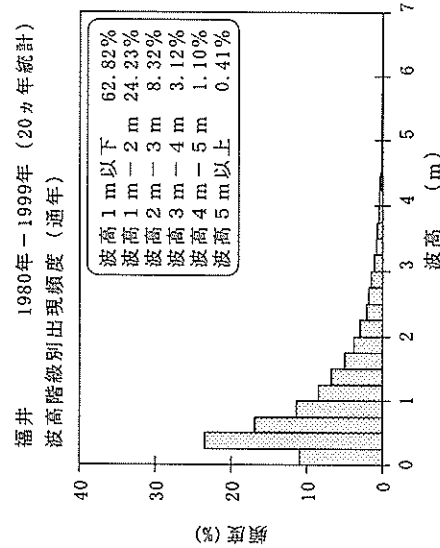
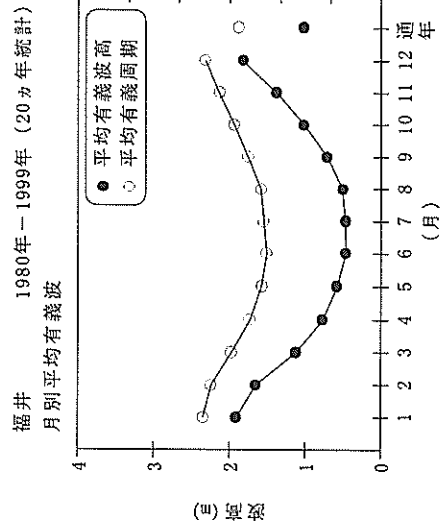
柴山 1996年-1999年 (4ヵ年統計)
月別平均有義波

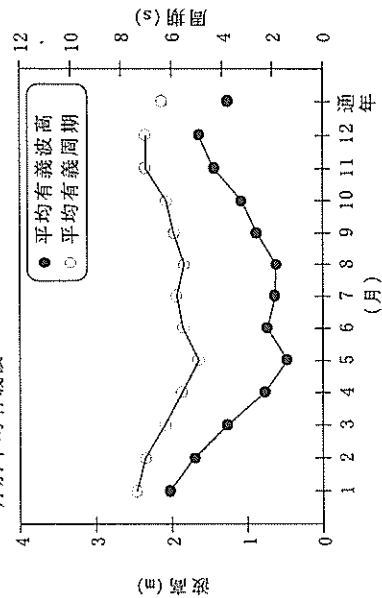

柴山 1996年-1999年 (4ヵ年統計)
波高階級別出現頻度 (通年)

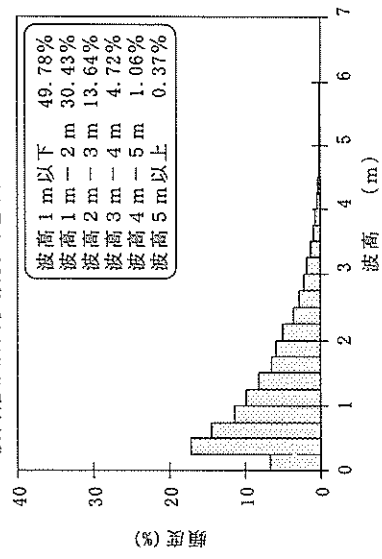

柴山 1996年-1999年 (4ヵ年統計)
周期階級別出現頻度 (通年)



図-3.13.1 波候特性図 (柴山)

表-7.14.1 月別平均および最大有義波 (鳥取)

鳥取 1979年-1999年 (21ヵ年統計)

項目	月												年間	
	1	2	3	4	5	6	7	8	9	10	11	12		
最大有義波	H1/3 (m)	6.28	7.08	5.70	5.87	3.40	5.21	3.34	3.52	5.44	6.33	7.54	7.54	7.54
	T1/3 (s)	10.1	11.1	11.3	10.3	8.3	7.4	6.9	8.2	9.7	10.5	11.3	11.3	11.3
対応最高波	起時 (日・時)	97-1-21-20	87-2-3-20	83-3-16-0	82-4-9-20	82-5-21-12	97-6-28-18	87-8-31-18	90-9-19-18	88-10-30-8	89-11-1-14	90-12-11-22	90-12-11-22	
	HMAX (m)	10.65	10.46	8.48	9.02	4.83	-	5.96	5.64	7.53	8.23	10.18	10.18	
平均有義波	TMAX (s)	9.5	10.8	7.8	8.2	7.5	-	7.1	8.4	12.2	10.1	12.3	12.3	
	H1/3 平均値 (m)	1.88	1.72	1.24	0.84	0.65	0.57	0.51	0.59	0.90	1.12	1.40	1.75	1.11
標準偏差	標準偏差 (m)	0.92	0.99	0.75	0.62	0.47	0.40	0.30	0.40	0.66	0.77	0.87	0.97	0.86
	T1/3 平均値 (s)	7.1	6.8	6.2	5.5	5.2	5.0	5.1	5.2	5.8	6.2	6.6	7.0	6.0
測得率 (%)	標準偏差 (s)	1.21	1.38	1.40	1.49	1.31	1.23	1.22	1.23	1.50	1.49	1.33	1.55	1.55
		90.45	85.08	87.66	87.63	80.59	84.99	84.55	82.86	85.62	92.69	96.14	99.04	88.13

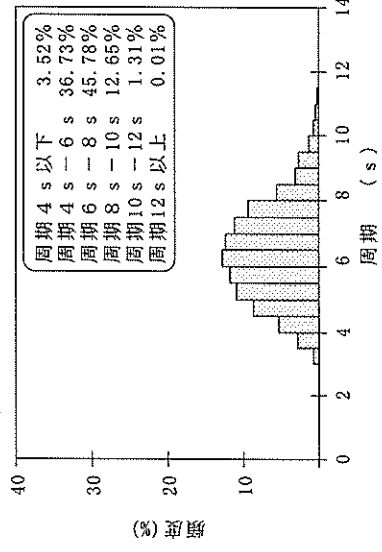

図-3.14.1 波候特性図 (鳥取)

表-8.14.1(c) 波高・周期別出現頻度統計(鳥取, 夏)

1979年~1999年(夏)

波高・周期別度数分布表(有義波)

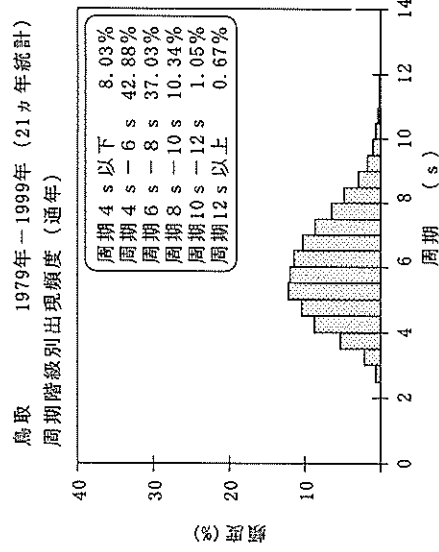
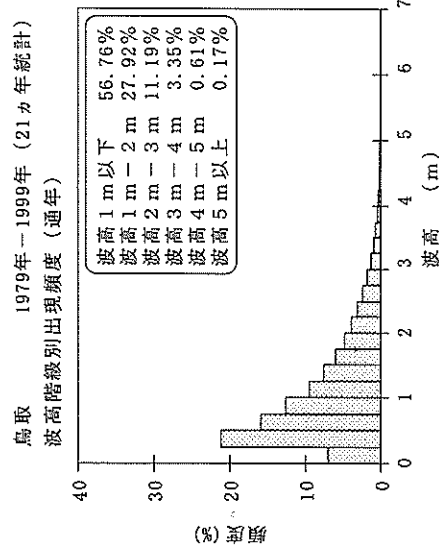
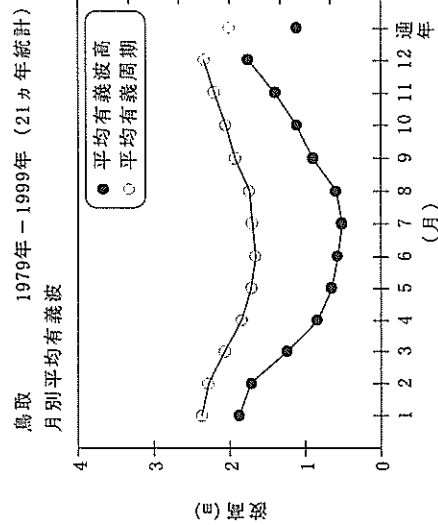
観測地点:鳥取

Table with 22 columns for wave height ranges (3m to >19m) and 4 summary columns. Rows list wave height periods from 1201~ to 25m. Includes '合計' (Total) and '未超過' (Not exceeded) counts.

表-8.14.1(d) 波高・周期別出現頻度統計(鳥取, 秋)

1979年~1999年(秋)

波高・周期別度数分布表(有義波)

観測地点:鳥取

Table with 22 columns for wave height ranges (3m to >19m) and 4 summary columns. Rows list wave height periods from 1201~ to 25m. Includes '合計' (Total) and '未超過' (Not exceeded) counts.

表-10.14 波高・波向別出現頻度統計 (鳥取)

1995年~1999年(通年)

波高・波向別出現頻度表 (有義波)

観測地点: 鳥取

波高	波向	NNE	NE	ENE	E	ESE	SE	SSE	S	SSW	SW	WSW	W	WNW	NW	NNW	N	合計	
801~																		0 (0.0)	
751~800																		0 (0.0)	
701~750																		0 (0.0)	
651~700																	1 (0.0)	1 (0.0)	
601~650																	1 (0.0)	2 (0.0)	
551~600																	9 (0.1)	17 (0.1)	
501~550																	9 (0.1)	18 (0.1)	
451~500		2 (0.0)															15 (0.1)	31 (0.2)	
401~450		2 (0.0)	1 (0.0)														8 (0.1)	89 (0.5)	
351~400		10 (0.1)	3 (0.0)	1 (0.0)													41 (0.3)	187 (1.1)	
301~350		36 (0.2)	2 (0.0)														155 (0.9)	377 (2.3)	
251~300		71 (0.4)	7 (0.0)														279 (1.7)	706 (4.3)	
201~250		137 (0.8)	45 (0.3)														440 (2.7)	1201 (7.3)	
176~200		128 (0.8)	33 (0.2)	2 (0.0)													289 (1.7)	840 (5.1)	
151~175		195 (1.2)	49 (0.3)	2 (0.0)													306 (1.8)	1045 (6.3)	
126~150		309 (1.9)	58 (0.4)	3 (0.0)													380 (2.3)	1272 (7.7)	
101~125		611 (3.7)	116 (0.7)	9 (0.1)													736 (4.5)	1754 (10.6)	
76~100		797 (4.8)	231 (1.4)	27 (0.2)													1055 (6.5)	2313 (14.0)	
51~75		939 (5.7)	401 (2.4)	81 (0.5)													1421 (8.8)	2939 (17.7)	
26~50		878 (5.3)	546 (3.3)	236 (1.4)													1660 (10.2)	3774 (22.8)	
合計		4115 (24.8)	1492 (9.0)	361 (2.2)	0 (0.0)	0 (0.0)	0 (0.0)	0 (0.0)	0 (0.0)	0 (0.0)	0 (0.0)	0 (0.0)	186 (1.1)	647 (3.9)	334 (2.0)	1167 (7.0)	3211 (19.4)	16565 (100.0)	
																		有義波が25cm以下の回数	0 (0.0)
																		合計	16565 (100.0)

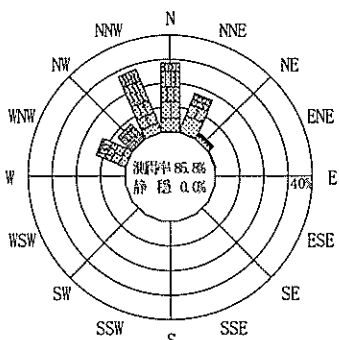

1995年~1999年(冬)

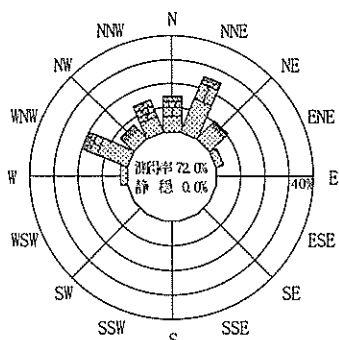

1995年~1999年(春)

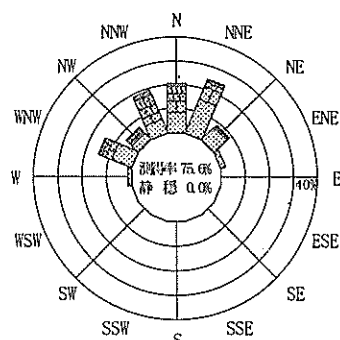

1995年~1999年(通年)

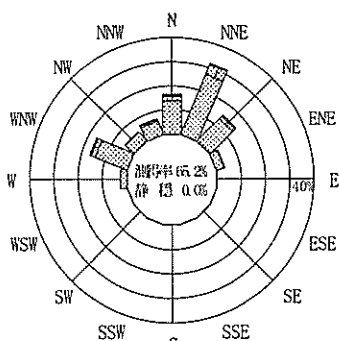

1995年~1999年(夏)

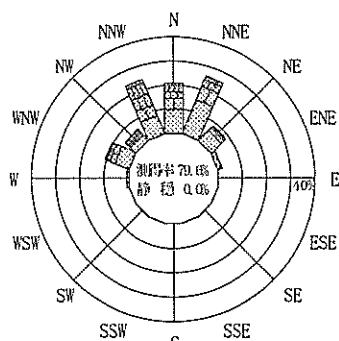

1995年~1999年(秋)

鳥取

波高(m)



図-4.14 波高・波向別出現頻度図 (鳥取)

表-7.15.1 月別平均および最大有義波 (境港)

境港 1996年-1999年 (4カ年統計)

項目	月													
	1	2	3	4	5	6	7	8	9	10	11	12	年間	
最大有義波	H1/3 (m)	3.08	1.77	1.49	2.23	1.01	2.21	2.35	1.21	2.45	1.21	1.43	1.57	3.08
	T1/3 (s)	7.9	7.6	5.3	6.7	4.6	9.1	7.9	5.3	7.8	5.7	8.8	6.6	7.9
対応最高波	起時 (日・時)	98-1-15-6	98-2-21-14	98-3-10-20	98-4-1-16	98-5-11-12	97-6-28-22	97-7-27-2	99-8-6-22	97-9-16-6	98-10-21-14	97-11-22-22	98-12-3-6	98-1-15-6
	HMAX (m)	4.01	2.90	2.15	3.92	1.60	3.00	3.04	1.93	3.95	1.75	2.08	2.98	4.01
平均有義波	TMAX (s)	8.6	6.3	4.2	7.1	4.5	8.6	7.8	5.6	8.0	7.6	8.7	6.3	8.6
	H1/3 平均値 (m)	0.44	0.48	0.47	0.40	0.31	0.38	0.31	0.34	0.52	0.39	0.41	0.39	0.40
標準偏差	標準偏差 (m)	0.35	0.27	0.29	0.29	0.16	0.27	0.19	0.20	0.38	0.23	0.24	0.23	0.27
	T1/3 平均値 (s)	5.7	5.8	4.9	4.5	4.0	4.1	4.2	4.3	4.9	5.0	5.2	5.3	4.9
測得率 (%)	標準偏差 (s)	1.73	1.73	1.41	1.32	1.14	1.06	0.99	1.16	1.57	1.06	1.59	1.55	1.53
		73.12	60.03	49.40	64.93	61.36	64.10	61.76	49.73	46.39	35.48	66.88	93.14	60.53

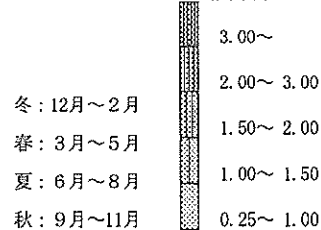

図-3.15.1 波候特性図 (境港)

表一7.16.1 月別平均および最大有義波 (浜田)

浜田 1974年～1999年 (26カ年統計)

項目	月												
	1	2	3	4	5	6	7	8	9	10	11	12	年間
最大有義波	H1/3 (m)	6.22	7.81	5.81	6.66	4.51	3.32	4.04	4.51	6.78	5.35	7.93	7.93
	T1/3 (s)	11.2	11.9	9.9	9.6	8.6	7.3	7.8	9.4	10.5	9.0	11.2	11.2
対応最高波	起時 (日・時)	93-1-17-0	87-2-3-22	99-3-15-16	82-4-9-18	79-5-15-0	93-6-3-10	97-7-27-12	87-8-31-10	91-9-28-0	81-10-23-8	92-11-21-2	90-12-11-18
	HMAX (m)	9.95	9.82	10.36	9.47	6.32	6.78	6.28	6.82	10.19	8.27	9.39	12.31
平均有義波	TMAX (s)	10.3	11.5	8.3	9.8	8.0	8.2	8.1	6.3	10.8	9.3	9.6	12.5
	H1/3 平均値 (m)	1.92	1.72	1.29	0.95	0.72	0.63	0.61	0.69	0.91	1.12	1.45	1.16
標準偏差	標準偏差 (m)	0.92	0.96	0.81	0.68	0.52	0.42	0.37	0.46	0.62	0.75	0.92	0.86
	T1/3 平均値 (s)	7.0	6.8	6.1	5.6	5.2	5.2	5.2	5.5	5.9	6.1	6.5	6.0
測得率 (%)	標準偏差 (s)	1.21	1.35	1.31	1.32	1.31	1.25	1.12	1.29	1.40	1.37	1.42	1.45
		76.18	76.57	82.44	86.37	78.66	77.77	70.68	66.81	70.28	74.66	82.43	83.08

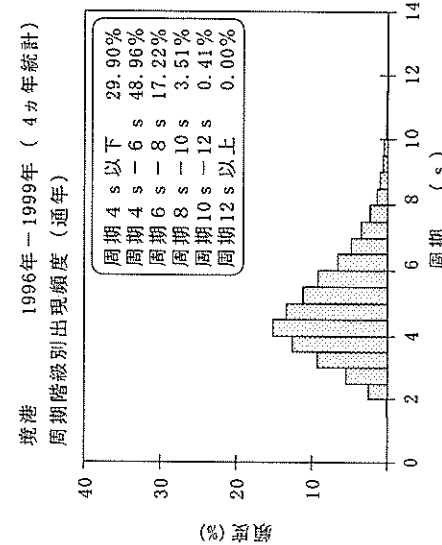
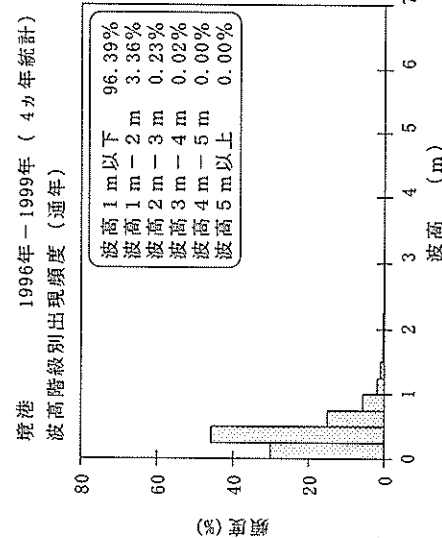
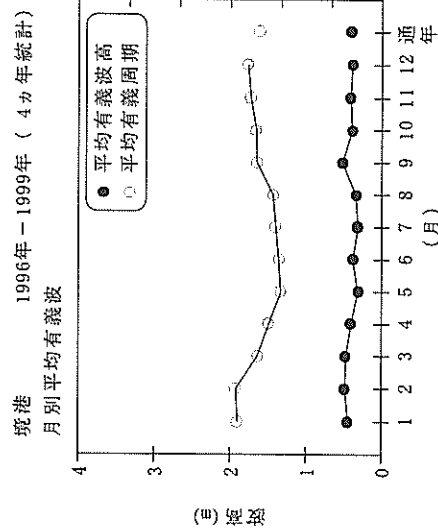
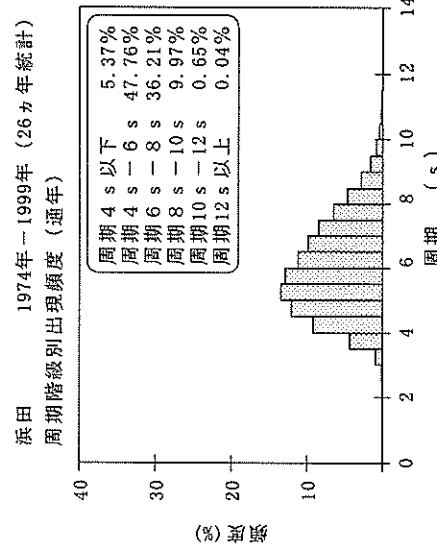
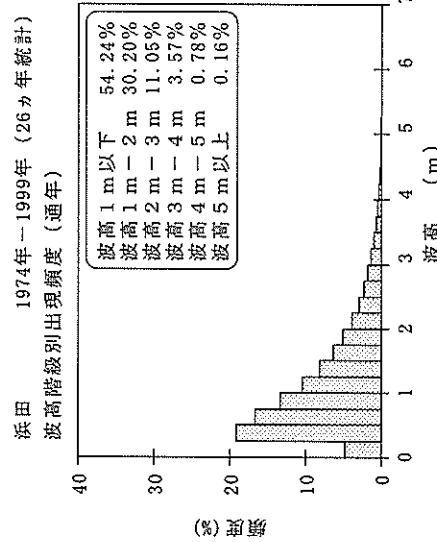
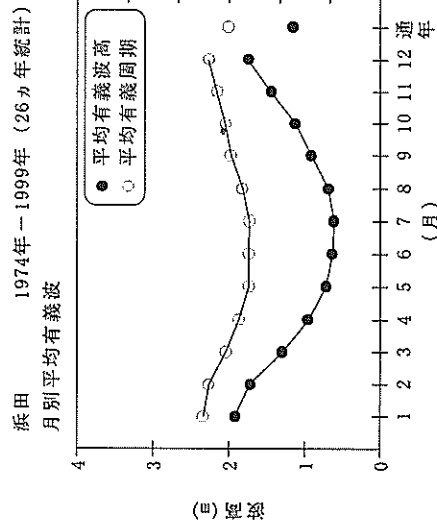

図一3.16.1 波候特性図 (浜田)

表-7.17.1 月別平均および最大有義波 (藍島)

藍島 1975年-1999年 (25カ年統計)

項目	月													
	1	2	3	4	5	6	7	8	9	10	11	12	年間	
最大有義波	H1/3 (m)	3.80	5.61	3.38	3.53	2.67	3.04	2.43	3.06	5.44	3.28	3.77	4.28	5.61
	T1/3 (s)	9.1	12.1	8.2	8.6	7.3	8.1	7.2	8.7	10.8	7.7	8.9	9.2	12.1
対応最高波	起時 (日・時)	92-1-14-8	87-2-3-18	99-3-19-12	82-4-9-16	87-5-3-8	93-5-3-2	97-7-27-2	87-8-31-10	91-9-27-22	80-10-25-18	88-11-28-22	80-12-24-18	87-3-3-18
	HMAX (m)	6.11	9.39	5.37	6.13	4.21	4.71	4.43	4.32	7.82	5.24	5.40	6.67	9.39
平均有義波	TMAX (s)	10.1	14.4	8.2	9.4	7.1	7.0	7.6	9.2	11.9	6.4	6.9	6.7	14.4
	平均値	0.99	0.90	0.72	0.57	0.46	0.40	0.38	0.44	0.52	0.59	0.77	0.91	0.64
標準偏差	標準偏差 (m)	0.54	0.56	0.47	0.41	0.32	0.25	0.22	0.27	0.37	0.41	0.53	0.56	0.47
	標準偏差 (s)	1.14	1.24	1.27	1.23	1.11	0.98	0.96	1.16	1.20	1.26	1.32	1.22	1.29
測得率 (%)		94.93	89.75	87.86	93.16	93.66	95.00	95.42	90.34	87.89	89.81	90.18	98.87	92.26

藍島 1975年-1999年 (25カ年統計)
月別平均有義波

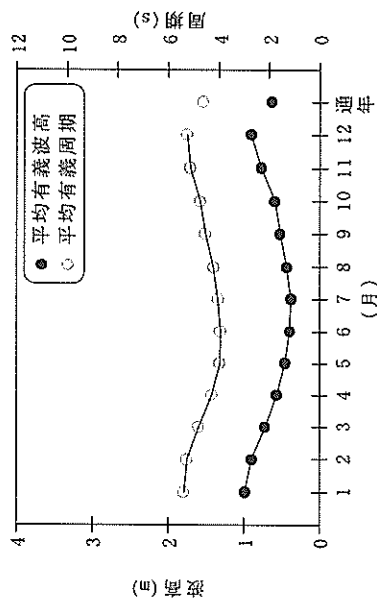

藍島 1975年-1999年 (25カ年統計)
波高階級別出現頻度 (通年)

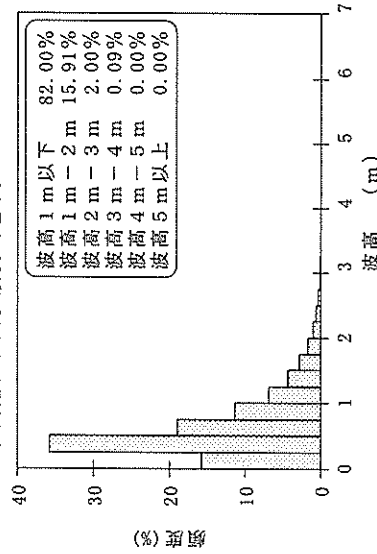

藍島 1975年-1999年 (25カ年統計)
周期階級別出現頻度 (通年)



図-3.17.1 波候特性図 (藍島)

表一7.18.1 月別平均および最大有義波 (玄界灘)

玄界灘 1983年-1988年 (6カ年統計)

項目	月													
	1	2	3	4	5	6	7	8	9	10	11	12	年間	
最大有義波	H1/3 (m)	4.79	7.72	4.24	5.66	3.57	2.53	2.27	3.63	5.62	3.92	4.45	7.72	
	T1/3 (s)	11.1	12.3	8.9	9.9	7.7	6.5	6.5	7.6	10.7	7.9	9.9	12.3	
対応最高波	起時 (日・時)	87-1-13-18	87-2-3-18	84-3-21-10	85-4-12-20	88-5-7-16	87-6-20-4	88-7-25-8	87-8-31-6	83-9-28-18	85-10-22-14	84-11-20-0	86-12-20-0	87-2-3-18
	HMAX (m)	8.08	11.52	6.33	8.35	5.83	3.47	3.62	5.99	9.26	6.20	9.38	6.55	11.52
平均有義波	TMAX (s)	9.1	13.5	5.9	11.3	7.3	7.3	6.8	5.7	11.0	8.6	8.8	10.5	13.5
	平均値	1.33	1.37	1.13	0.81	0.69	0.57	0.53	0.53	0.84	0.98	1.08	1.27	0.91
標準偏差	標準偏差	0.62	0.71	0.60	0.74	0.56	0.37	0.36	0.38	0.61	0.56	0.71	0.65	0.65
	T1/3 平均値	6.2	6.4	5.9	5.1	4.9	4.7	4.7	4.9	5.5	5.8	6.0	6.2	5.5
測得率 (%)	標準偏差	1.33	1.45	1.27	1.48	1.52	1.07	1.08	1.42	1.43	1.40	1.49	1.41	1.50
		62.86	76.81	81.76	82.36	80.33	81.67	81.63	80.91	77.73	70.88	78.57	74.46	77.47

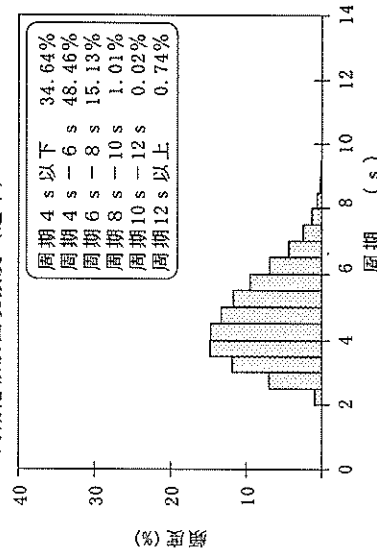
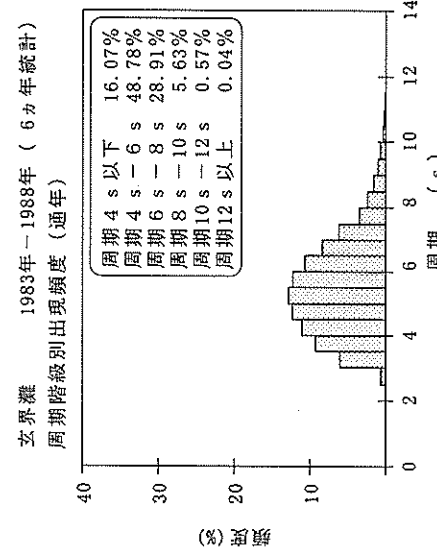
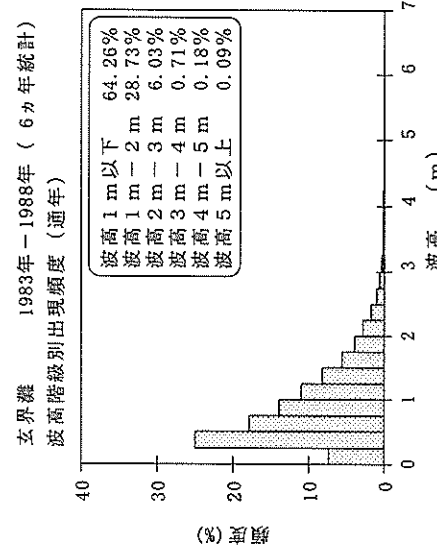
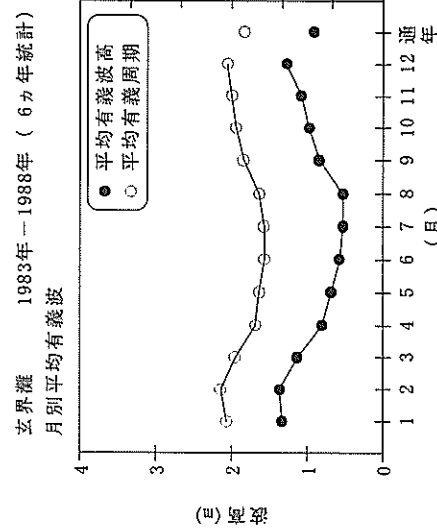

図一3.18.1 波候特性図 (玄界灘)

表一7.18.2 月別平均および最大有義波 (玄界灘)

玄界灘 1989年—1997年 (9カ年統計)

項目	月													
	1	2	3	4	5	6	7	8	9	10	11	12	年間	
最大有義波	H1/3 (m)	5.19	6.90	5.22	4.22	3.39	4.05	3.04	3.89	6.37	4.40	4.99	4.70	6.90
	T1/3 (s)	9.2	11.1	9.7	9.0	7.5	8.2	8.5	8.6	10.7	9.1	9.5	11.9	11.1
対応最高波	起時 (日・時)	97-1-8-10	92-2-1-4	92-3-5-22	90-4-23-4	93-5-10-14	94-6-19-22	91-7-29-20	91-8-27-12	91-9-27-22	90-10-8-12	90-11-30-10	90-12-11-20	92-2-1-4
	HMAX (m)	7.51	10.02	8.37	8.39	4.98	6.13	4.61	5.84	9.32	6.79	7.26	6.69	10.02
平均有義波	TMAX (s)	8.1	12.5	8.5	8.7	6.4	8.9	8.8	8.0	9.1	8.5	9.8	13.2	12.5
	H1/3 平均値	1.40	1.36	1.19	0.89	0.71	0.66	0.59	0.79	0.99	1.04	1.16	1.32	1.01
標準偏差	標準偏差 (m)	0.70	0.77	0.75	0.62	0.47	0.47	0.39	0.54	0.69	0.68	0.77	0.71	0.70
	T1/3 平均値	6.4	6.3	5.7	5.2	4.8	4.9	4.8	5.2	5.5	5.6	5.9	6.4	5.5
測得率 (%)	標準偏差 (s)	1.43	1.59	1.39	1.46	1.25	1.46	1.04	1.30	1.48	1.48	1.54	1.58	1.54
		94.95	98.62	95.34	88.89	98.75	95.62	88.17	89.90	95.03	92.62	87.50	86.05	92.58

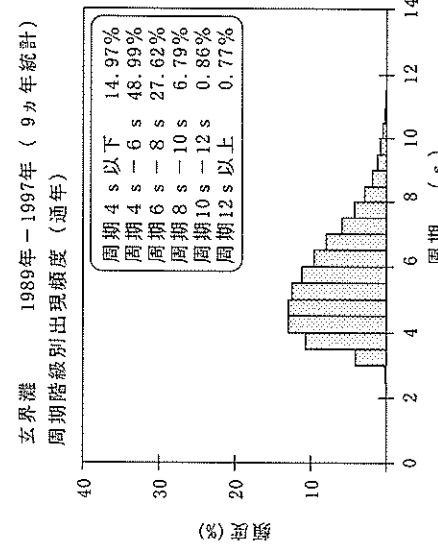
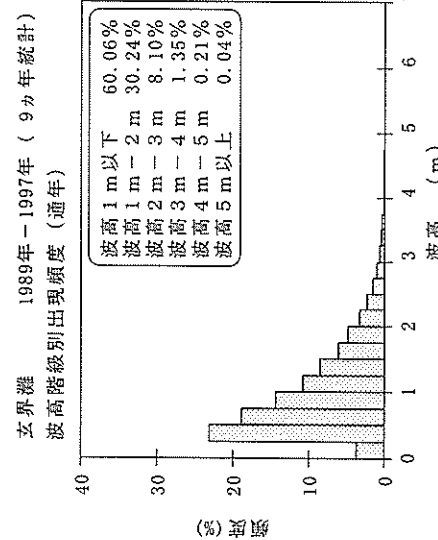
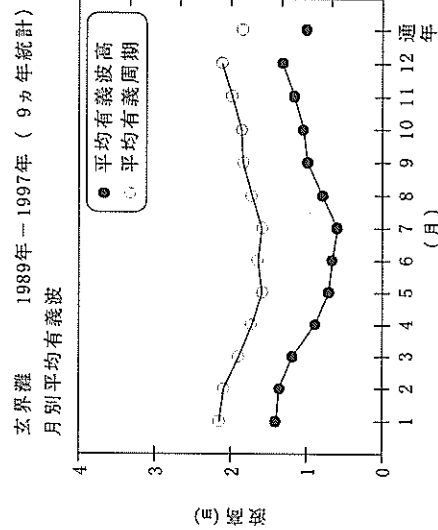

図一3.18.2 波候特性図 (玄界灘)

表一7.18.3 月別平均および最大有義波 (玄界灘)

玄界灘 1997年-1999年 (3カ年統計)

項目	月												年間	
	1	2	3	4	5	6	7	8	9	10	11	12		
最大有義波	H1/3 (m)	5.61	4.75	6.08	4.26	2.41	2.47	1.97	1.98	4.63	3.90	4.24	3.43	6.08
	T1/3 (s)	9.2	9.1	10.2	7.9	8.0	6.4	6.9	7.4	9.9	9.4	9.0	8.2	10.2
対応最高波	起時 (日・時)	98-1-15-14	98-2-21-10	99-3-15-14	99-4-13-18	99-5-25-8	99-6-30-2	98-7-27-12	99-8-31-20	99-9-21-10	99-10-1-22	97-11-22-14	97-12-21-18	99-3-15-14
	HMAX (m)	8.44	8.64	9.37	8.70	4.15	4.40	3.40	3.05	7.16	7.69	6.48	5.82	9.37
平均有義波	TMAX (s)	9.6	8.6	10.7	8.3	8.9	6.2	6.3	8.6	10.9	9.9	8.9	7.4	10.7
	H1/3 平均値 (m)	1.44	1.35	1.24	0.93	0.65	0.74	0.78	0.71	0.92	0.93	1.19	1.26	1.02
標準偏差	標準偏差 (m)	0.78	0.86	0.98	0.68	0.40	0.44	0.38	0.30	0.79	0.58	0.74	0.65	0.71
	T1/3 平均値 (s)	6.1	6.0	5.8	5.3	4.5	4.8	5.2	5.2	5.4	5.6	6.1	6.1	5.5
測得率 (%)	標準偏差 (s)	1.15	1.43	1.64	1.41	0.91	1.12	1.07	1.13	1.65	1.31	1.63	1.38	1.44
	測得率 (%)	66.58	66.57	66.49	66.67	66.31	66.67	66.58	66.58	61.11	66.49	87.78	99.91	70.68

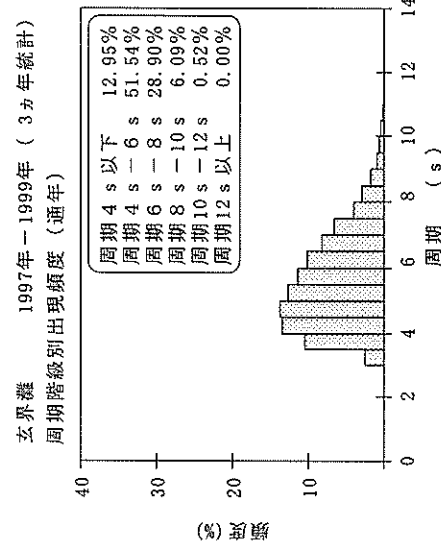
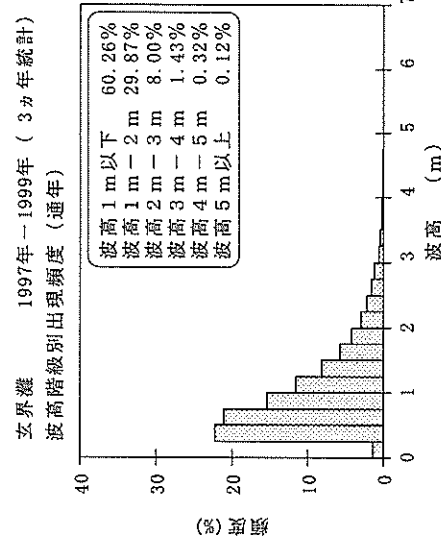
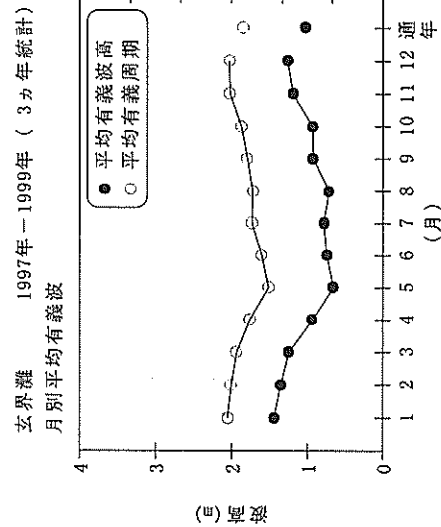

図一3.18.3 波候特性図 (玄界灘)

表-10.18 波高・波向別出現頻度統計 (玄界灘)

1997年~1999年(通年)

波高・波向別出現頻度表 (有義波)

観測地点: 玄界灘

波高	波向	NNE	NE	ENE	E	ESE	SE	SSE	S	SSW	SW	WSW	W	WNW	NW	NNW	N	合計
801~																		0 (0.0)
751~800																		0 (0.0)
701~750																		0 (0.0)
651~700																		0 (0.0)
601~650																	1 (0.0)	1 (0.0)
551~600																	2 (0.0)	2 (0.0)
501~550		2 (0.0)															2 (0.0)	4 (0.0)
451~500		4 (0.0)															5 (0.1)	9 (0.1)
401~450		2 (0.0)													1 (0.0)	1 (0.0)	14 (0.2)	18 (0.2)
351~400		11 (0.1)	1 (0.0)											1 (0.0)	1 (0.0)	5 (0.1)	22 (0.3)	41 (0.5)
301~350		21 (0.2)											5 (0.1)	9 (0.1)	1 (0.0)	9 (0.1)	46 (0.6)	91 (1.0)
251~300		75 (0.8)	1 (0.0)									1 (0.0)	26 (0.3)	18 (0.2)	3 (0.0)	17 (0.2)	116 (1.3)	257 (2.9)
201~250		162 (1.8)	1 (0.0)										38 (0.4)	22 (0.2)	12 (0.1)	38 (0.4)	199 (2.2)	472 (5.3)
176~200		134 (1.5)	3 (0.0)		1 (0.0)				1 (0.0)				29 (0.3)	25 (0.3)	6 (0.1)	46 (0.5)	141 (1.6)	386 (4.3)
151~175		173 (1.9)	5 (0.1)	3 (0.0)	5 (0.1)							1 (0.0)	58 (0.7)	34 (0.4)	8 (0.1)	60 (0.7)	193 (2.2)	540 (6.1)
126~150		255 (2.9)	15 (0.2)	22 (0.2)	22 (0.2)							1 (0.0)	56 (0.6)	70 (0.8)	12 (0.1)	53 (0.6)	222 (2.5)	728 (8.2)
101~125		396 (4.6)	37 (0.4)	67 (0.8)	39 (0.4)							1 (0.0)	85 (1.0)	89 (1.0)	32 (0.4)	71 (0.8)	296 (3.3)	1053 (11.8)
76~100		455 (5.1)	78 (0.9)	124 (1.4)	70 (0.8)							1 (0.0)	103 (1.2)	125 (1.4)	46 (0.5)	67 (0.8)	296 (3.3)	1365 (15.4)
51~75		529 (6.0)	179 (2.0)	232 (2.6)	119 (1.3)							2 (0.0)	109 (1.2)	177 (2.0)	100 (1.1)	103 (1.2)	328 (3.7)	1878 (21.1)
26~50		359 (4.0)	269 (3.0)	343 (3.9)	162 (1.8)							3 (0.0)	150 (1.7)	234 (2.6)	136 (1.5)	121 (1.4)	268 (3.0)	2045 (23.0)
合計		2518 (28.3)	589 (6.6)	791 (8.9)	418 (4.7)	0 (0.0)	0 (0.0)	1 (0.0)	0 (0.0)	0 (0.0)	0 (0.0)	10 (0.1)	659 (7.4)	804 (9.0)	358 (4.0)	591 (6.6)	2151 (24.2)	8890 (100.0)
有義波が25cm以下の回数																		0 (0.0)
合計																		8890 (100.0)



図-4.18 波高・波向別出現頻度図 (玄界灘)

表-7.19.1 月別平均および最大有義波 (伊王島)

伊王島 1974年-1981年 (8カ年統計)

項目	月												年間	
	1	2	3	4	5	6	7	8	9	10	11	12		
最大有義波	H1/3 (m)	1.15	1.93	1.85	1.83	0.90	3.24	2.65	2.34	3.45	2.82	0.89	1.24	3.45
	T1/3 (s)	8.0	7.6	8.3	9.3	7.0	11.9	10.9	8.6	11.4	11.6	9.9	8.2	11.4
対応最高波	起時 (日・時)	75-1-13-6	75-2-22-4	75-3-6-2	75-4-6-0	75-5-13-14	76-6-20-16	76-7-19-10	80-8-31-8	78-9-15-10	80-10-28-0	76-11-23-16	76-12-8-20	78-9-15-10
	HMAX (m)	2.13	3.16	3.16	2.45	1.43	4.61	3.94	3.41	4.49	4.98	1.26	1.98	4.49
平均有義波	TMAX (s)	7.5	8.0	8.0	10.0	12.5	11.5	10.5	8.3	11.8	11.8	10.0	8.5	11.8
	H1/3 平均値	0.41	0.42	0.50	0.52	0.32	0.47	0.54	0.44	0.43	0.39	0.30	0.34	0.45
標準偏差	標準偏差 (m)	0.22	0.29	0.33	0.32	0.16	0.34	0.39	0.35	0.41	0.41	0.15	0.23	0.34
	T1/3 平均値	9.0	8.9	8.7	8.6	9.0	8.5	8.9	9.2	9.6	10.4	9.8	9.4	9.1
測得率 (%)	標準偏差 (s)	1.12	1.10	1.21	1.67	1.59	1.40	1.64	1.28	1.96	2.13	1.79	1.61	1.58
		12.03	9.40	9.74	10.59	4.57	14.86	18.45	24.26	11.70	5.98	2.67	5.98	10.87

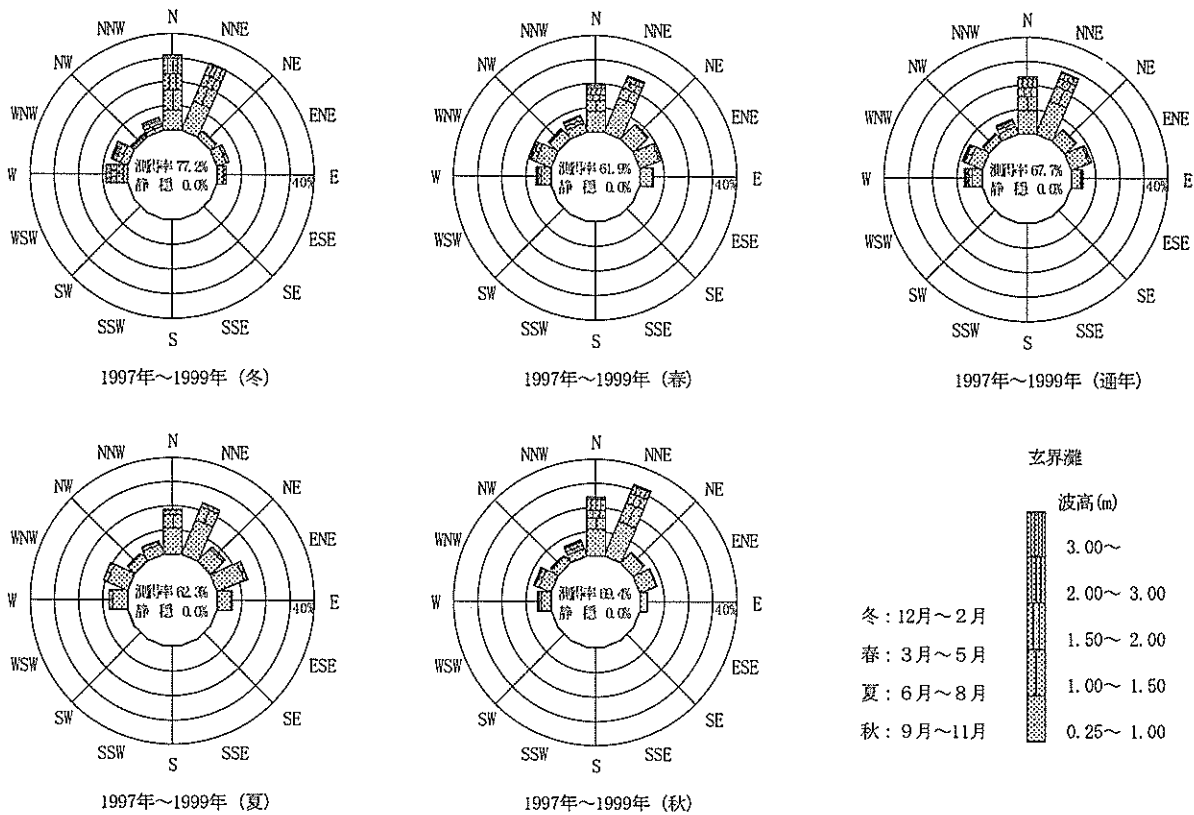

図-3.19.1 波候特性図 (伊王島)

表-7.19.2 月別平均および最大有義波 (伊王島)

伊王島 1982年-1991年 (10カ年統計)

項目	月												年間	
	1	2	3	4	5	6	7	8	9	10	11	12		
最大有義波	H1/3 (m)	2.48	3.22	3.32	2.63	2.80	2.80	6.81	6.73	10.37	6.27	2.53	4.42	10.37
	T1/3 (s)	5.7	6.9	7.1	7.6	7.2	7.1	12.1	11.0	13.6	11.1	6.5	5.4	13.6
対応最高波	起時 (日・時)	85-1-29-20	91-2-22-14	83-3-17-16	87-4-21-16	88-5-7-16	83-6-20-22	87-7-15-20	84-8-21-16	91-9-27-15	85-10-5-16	85-11-12-4	87-12-1-18	91-9-27-16
	HMAX (m)	3.75	4.74	5.67	3.76	5.06	4.27	8.92	10.50	15.03	11.39	4.51	7.54	15.03
平均有義波	平均値	0.69	0.73	0.59	0.55	0.48	0.59	0.81	0.66	0.58	0.42	0.62	0.69	0.62
	標準偏差	0.44	0.53	0.43	0.38	0.33	0.41	0.57	0.60	0.56	0.41	0.49	0.50	0.49
標準偏差	平均値	4.7	4.8	4.8	4.8	4.9	5.6	6.1	6.0	5.5	5.0	5.0	4.7	5.2
	標準偏差	0.89	1.03	1.02	1.04	1.15	1.36	1.55	1.70	1.82	1.68	1.22	0.87	1.41
測得率 (%)	65.51												65.42	

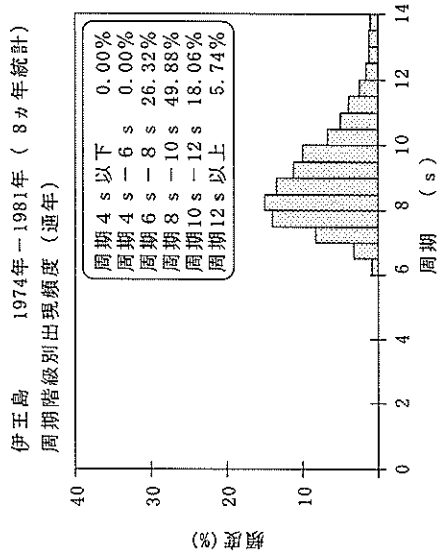
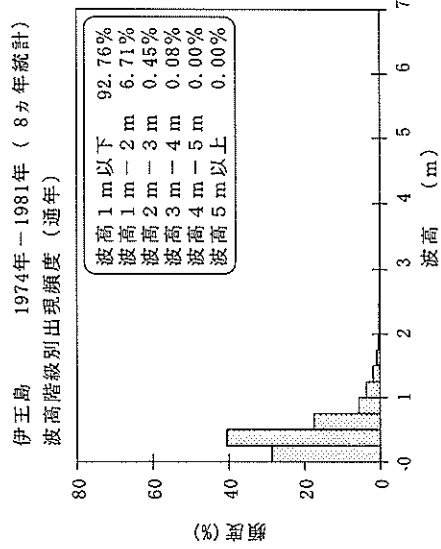
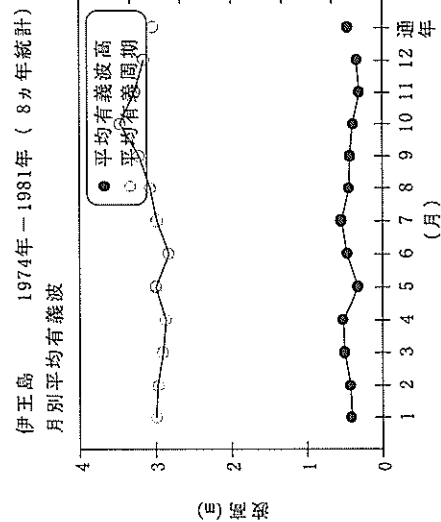

図-3.19.2 波候特性図 (伊王島)

表-7.19.3 月別平均および最大有義波 (伊王島)

伊王島 1992年-1999年 (8カ年統計)

項目	月														
	1	2	3	4	5	6	7	8	9	10	11	12	年間		
最大有義波	H1/3 (m)	2.81	3.83	2.97	2.21	3.83	6.70	3.87	3.85	5.70	3.02	3.23	6.70		
	T1/3 (s)	7.1	7.3	9.7	7.0	6.7	8.5	12.9	11.5	12.0	11.4	6.5	8.2	12.9	
対応最高波	起時 (日・時)	97-1-28-18	94-2-9-18	93-3-24-20	99-4-13-14	99-5-24-18	94-6-19-10	95-7-23-10	94-8-10-6	93-9-30-12	94-10-12-6	96-11-30-22	95-7-23-10		
	HMAX (m)	5.20	6.43	4.00	4.60	3.88	5.12	12.34	6.02	5.79	7.96	4.94	12.34		
平均有義波	TMAX (s)	7.2	6.3	7.6	6.2	6.1	8.6	14.1	9.2	11.0	12.0	6.6	14.1		
	H1/3 (m)	0.69	0.73	0.55	0.53	0.48	0.67	0.68	0.68	0.45	0.41	0.53	0.59		
標準偏差	標準偏差 (m)	0.48	0.59	0.42	0.40	0.32	0.50	0.46	0.47	0.32	0.34	0.43	0.45		
	標準偏差 (s)	4.9	5.0	4.8	4.9	4.9	5.8	5.8	6.1	5.0	4.9	5.0	5.2		
測得率 (%)		0.87	1.01	1.02	1.05	1.08	1.40	1.34	1.67	1.47	1.65	1.11	0.89	85.58	79.28

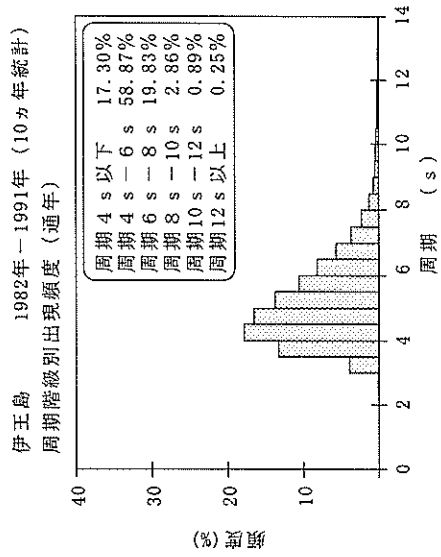
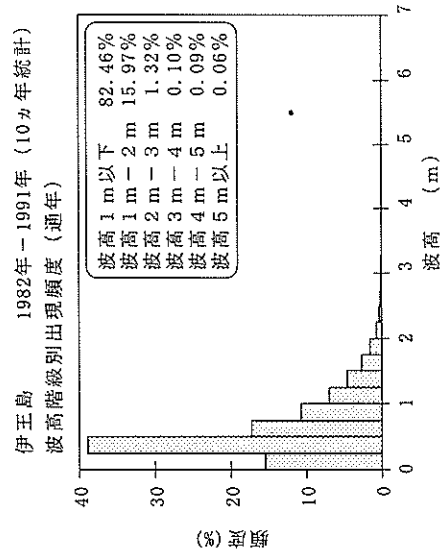
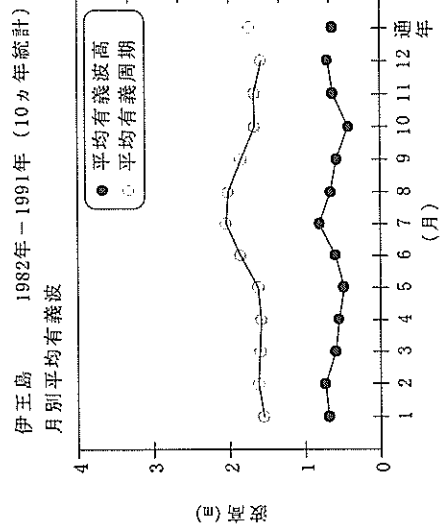
伊王島 1992年-1999年 (8カ年統計)
月別平均有義波

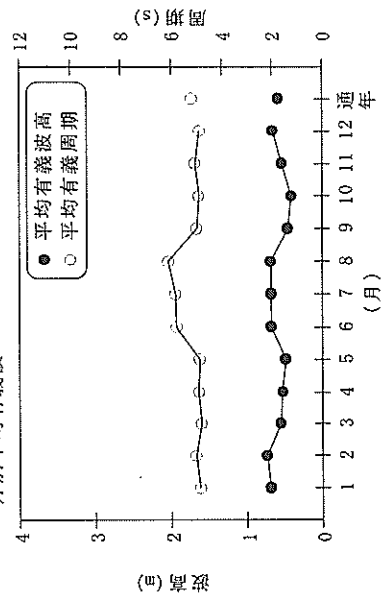

伊王島 1992年-1999年 (8カ年統計)
波高階級別出現頻度 (連年)

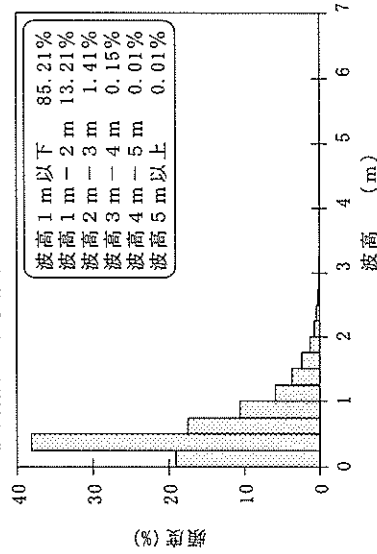

伊王島 1992年-1999年 (8カ年統計)
周期階級別出現頻度 (連年)



図-3.19.3 波候特性図 (伊王島)

表-10.19 波高・波向別出現頻度統計 (伊王島)

1992年~1999年(通年)

波高・波向別出現頻度表 (有義波)

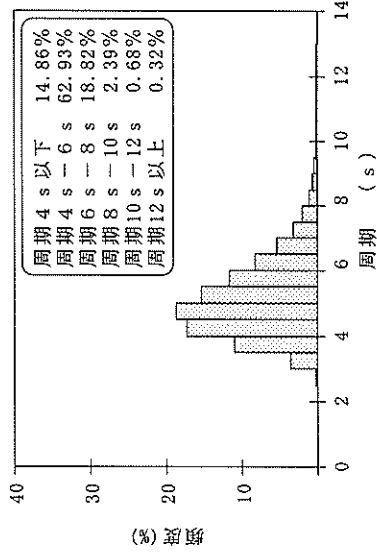
観測地点: 伊王島

波高	波向	NNE	NE	ENE	E	ESE	SE	SSE	S	SSW	SW	WSW	W	WNW	NW	NNW	N	合計
801~																		0 (0.0)
751~800																		0 (0.0)
701~750																		0 (0.0)
651~700											1 (0.0)							1 (0.0)
601~650											1 (0.0)							1 (0.0)
551~600											1 (0.0)							1 (0.0)
501~550											1 (0.0)							1 (0.0)
451~500											1 (0.0)							1 (0.0)
401~450												1 (0.0)						1 (0.0)
351~400											13 (0.1)	2 (0.0)						15 (0.1)
301~350											17 (0.1)	9 (0.1)						26 (0.1)
251~300											2 (0.0)	37 (0.2)	32 (0.2)	3 (0.0)				74 (0.4)
201~250											10 (0.1)	108 (0.6)	152 (0.9)	20 (0.1)	2 (0.0)			292 (1.6)
176~200											21 (0.1)	140 (0.8)	121 (0.7)	26 (0.1)	7 (0.0)			315 (1.8)
151~175											2 (0.0)	3 (0.0)	45 (0.3)	270 (1.5)	203 (1.1)	50 (0.3)	12 (0.1)	586 (3.3)
126~150	3 (0.0)		2 (0.0)	1 (0.0)		2 (0.0)	4 (0.0)	15 (0.1)	84 (0.5)	390 (2.2)	312 (1.8)	48 (0.3)	14 (0.1)	6 (0.0)	1 (0.0)	1 (0.0)	883 (5.0)	
101~125	3 (0.0)	5 (0.0)	4 (0.0)	5 (0.0)	2 (0.0)	3 (0.0)	4 (0.0)	22 (0.1)	175 (1.0)	639 (3.6)	349 (2.0)	81 (0.5)	22 (0.1)	9 (0.1)	6 (0.1)	5 (0.0)	1334 (7.5)	
76~100	18 (0.1)	10 (0.1)	12 (0.1)	8 (0.0)	11 (0.1)	15 (0.1)	25 (0.1)	56 (0.3)	355 (2.0)	1090 (6.1)	527 (3.0)	134 (0.8)	46 (0.3)	19 (0.1)	19 (0.1)	11 (0.1)	2356 (13.3)	
51~75	34 (0.2)	34 (0.2)	32 (0.2)	26 (0.1)	29 (0.2)	41 (0.2)	62 (0.3)	144 (0.8)	583 (3.3)	1578 (8.9)	819 (4.6)	252 (1.4)	117 (0.7)	65 (0.4)	42 (0.2)	33 (0.2)	3891 (21.9)	
26~50	103 (0.6)	99 (0.6)	93 (0.5)	112 (0.6)	89 (0.5)	142 (0.8)	217 (1.2)	367 (2.1)	1001 (5.6)	2608 (14.7)	1588 (9.0)	745 (4.2)	388 (2.1)	176 (1.0)	139 (0.8)	110 (0.6)	7957 (44.9)	
合計	161 (0.9)	148 (0.8)	143 (0.8)	152 (0.9)	131 (0.7)	203 (1.1)	314 (1.8)	607 (3.4)	2276 (12.8)	6895 (38.9)	4115 (23.2)	1359 (7.7)	588 (3.3)	275 (1.6)	208 (1.2)	160 (0.9)	17735 (100.0)	
有義波が25cm以下の回数																		0 (0.0)
合計																		17735 (100.0)



図-4.19 波高・波向別出現頻度図 (伊王島)

表一7.20.1 月別平均および最大有義波 (名瀬)

名瀬 1977年-1999年 (23カ年統計)

項目	月												年間	
	1	2	3	4	5	6	7	8	9	10	11	12		
最大有義波	H1/3 (m)	7.49	6.79	5.04	5.36	3.36	3.58	3.64	5.84	7.75	6.02	5.41	6.05	7.75
	T1/3 (s)	11.1	10.3	9.0	10.2	7.7	7.1	9.9	9.8	11.9	10.1	9.1	10.5	11.9
対応最高波	起時 (日・時)	87-1-13-14	87-2-3-18	85-3-4-22	82-4-9-18	83-5-16-22	87-6-25-18	87-7-15-18	91-8-21-12	97-9-15-22	79-10-19-6	95-11-8-2	96-12-1-12	97-9-15-22
	HMAX (m)	10.97	9.88	7.13	8.89	5.73	5.84	5.89	10.76	11.76	7.64	9.19	9.09	11.76
平均有義波	TMAX (s)	10.2	8.7	8.6	7.7	8.1	5.8	11.0	9.6	12.1	12.1	8.1	11.3	12.1
	H1/3 平均値 (m)	1.64	1.62	1.33	1.02	0.81	0.79	0.75	0.83	0.95	1.24	1.37	1.49	1.15
標準偏差	標準偏差 (m)	0.97	0.98	0.80	0.64	0.48	0.43	0.45	0.62	0.71	0.74	0.88	0.98	0.81
	T1/3 平均値 (s)	6.6	6.7	6.6	6.4	6.1	6.2	6.3	6.7	6.7	6.7	6.7	6.6	6.5
測得率 (%)	標準偏差 (s)	1.10	1.07	1.05	1.01	1.01	0.99	1.12	1.30	1.32	1.12	1.12	1.16	1.14
	測得率 (%)	89.25	89.41	91.06	90.97	92.73	93.07	87.06	89.83	91.53	89.89	84.58	90.35	89.98

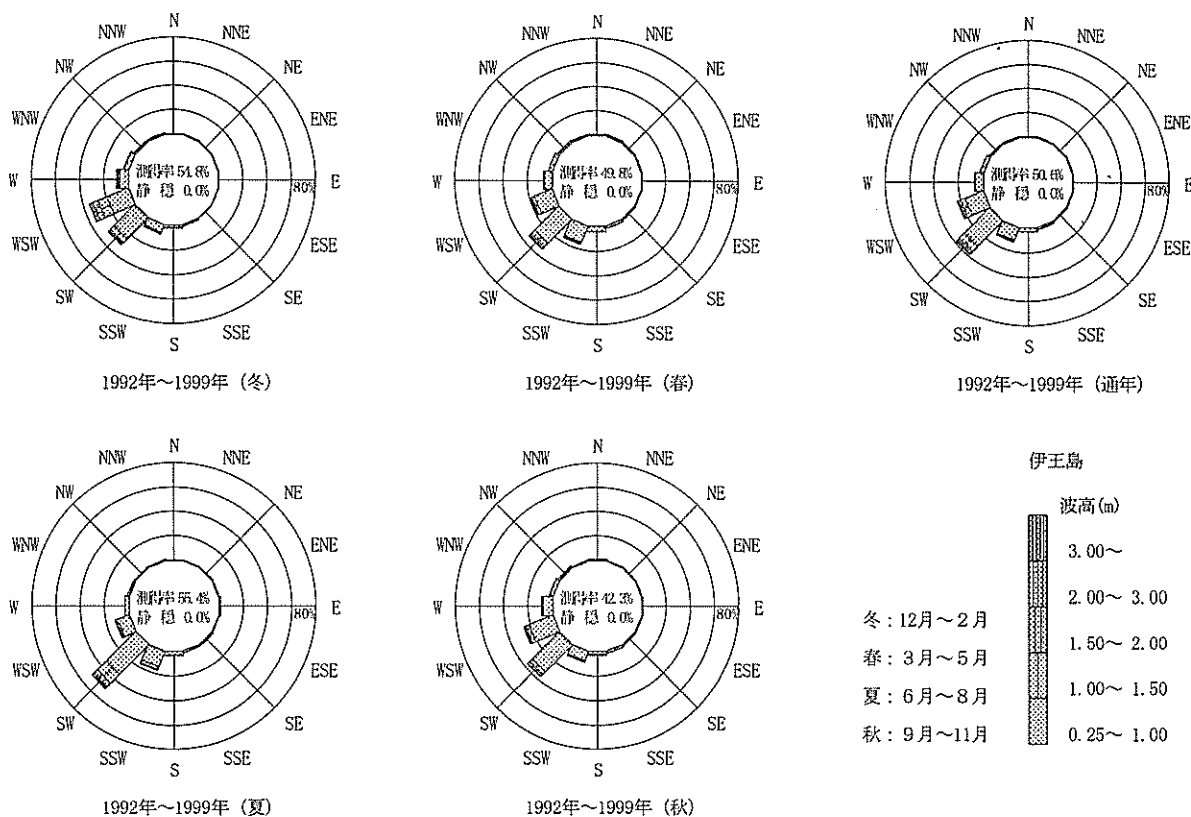
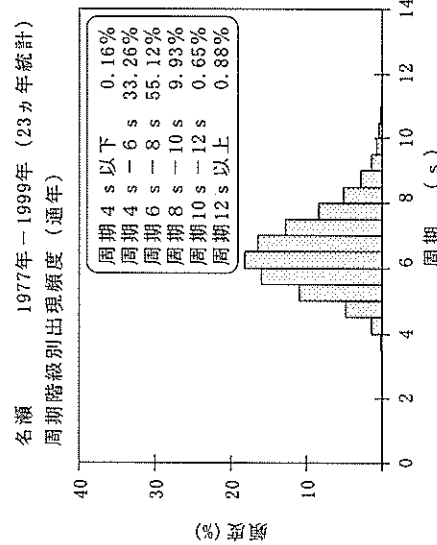
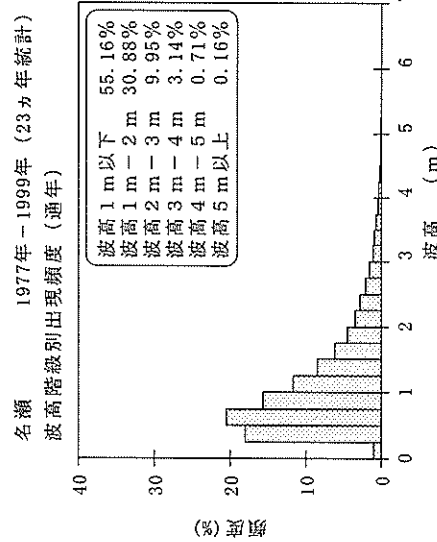
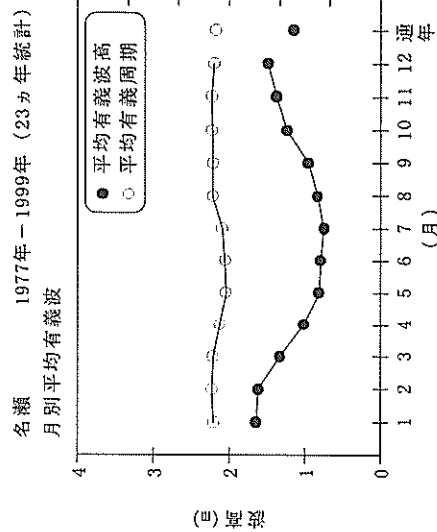

図一3.20.1 波候特性図 (名瀬)

表-7.21.1 月別平均および最大有義波 (那覇)

那覇 1973年-1973年 (1カ年統計)

項目	月												
	1	2	3	4	5	6	7	8	9	10	11	12	年間
最大有義波	有義波												
	H1/3 (m)						2.72	3.25	1.35				3.25
	T1/3 (s)						9.6	7.4	7.3				7.4
対応最高波	起時 (日・時)												
	HMAX (m)						73-7-17-22	73-8-15-8	73-9-10-22				73-8-15-8
	TMAX (s)						4.20	2.04					4.92
平均有義波	H1/3 平均値												
	(m)						0.92	0.83	0.66				0.81
標準偏差	標準偏差												
	(s)						0.51	0.64	0.24				0.54
測得率 (%)	T1/3 平均値												
	(%)						7.4	6.1	6.0				6.4
	標準偏差												
	(%)						1.45	1.38	1.18				1.48
	測得率 (%)												
	(%)						32.80	61.56	33.89	0.00	0.00	0.00	10.80



図-3.21.1 波候特性図 (那覇)

表一8.21.1(e) 波高・周期別出現頻度統計 (那覇, 通年)

1973年 1月~1973年12月(年)

波高・周期別度数分布表 (有義波)

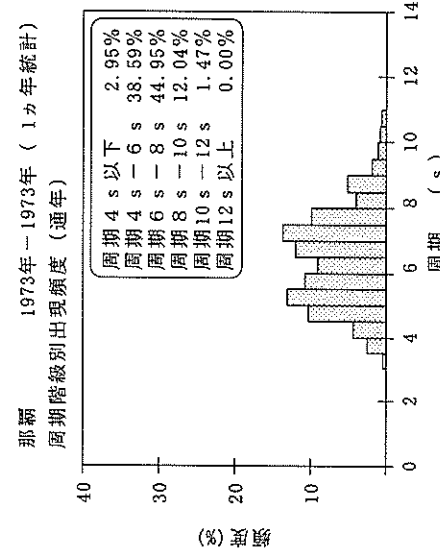
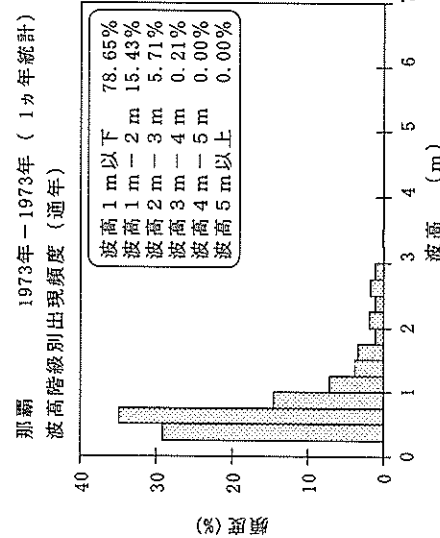
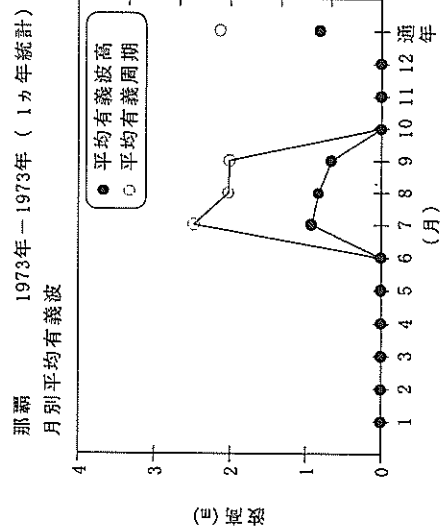
観測地点: 那覇

波高	周期																			合計	未超過	満足1		満足2			
	3	4	5	6	7	8	9	10	11	12	13	14	15	16	17	18	19	合計	未超過			合計	未超過				
1201~																					0	1439	0	1439	0	1439	
1101~1200																						0	1439	0	1439	0	1439
1001~1100																						0	1439	0	1439	0	1439
901~1000																						0	1439	0	1439	0	1439
801~900																						0	1439	0	1439	0	1439
701~800																						0	1439	0	1439	0	1439
651~700																						0	1439	0	1439	0	1439
601~650																						0	1439	0	1439	0	1439
551~600																						0	1439	0	1439	0	1439
501~550																						0	1439	0	1439	0	1439
451~500																						0	1439	0	1439	0	1439
401~450																						1	1439	1	1439	1	1439
351~400																						1	1439	1	1439	1	1439
301~350																						1	1439	1	1439	1	1439
251~300																						1	1439	1	1439	1	1439
201~250																						1	1439	1	1439	1	1439
176~200																						1	1439	1	1439	1	1439
151~175																						1	1439	1	1439	1	1439
126~150																						1	1439	1	1439	1	1439
101~125																						1	1439	1	1439	1	1439
76~100																						1	1439	1	1439	1	1439
51~75																						1	1439	1	1439	1	1439
26~50																						1	1439	1	1439	1	1439
~25																						1	1439	1	1439	1	1439
合計																						1439	1439	1439	1439	1439	1439
未超過																						1439	1439	1439	1439	1439	1439

表一9.21.1 高波一覽表 (那覇, 1973年~1973年 (1ヵ年統計))

順位	発生期間	最大有義波の起時	有義波		最高波		気象要因
			波高(m)	周期(s)	波高(m)	周期(s)	
1	73年 8月14日20時 - 73年 8月17日16時	73年 8月15日 8時	3.25	7.4	4.92	7.5	台風7310号
2	73年 7月17日12時 - 73年 7月20日 4時	73年 7月17日22時	2.72	9.6	4.20	8.0	台風7303号

表-7.21.2 月別平均および最大有義波 (那覇)

那覇 1973年-1999年 (27カ年統計)

項目	月													
	1	2	3	4	5	6	7	8	9	10	11	12	年間	
最大有義波	H1/3 (m)	4.91	5.31	4.45	4.35	3.30	3.77	4.35	4.83	6.36	9.24	5.33	5.32	9.24
	T1/3 (s)	10.1	11.0	9.5	9.0	7.8	7.7	10.0	10.1	10.7	14.1	11.0	10.7	14.1
対応最高波	起時 (日・時)	93-1-28-8	87-2-4-2	77-3-4-14	82-4-9-12	80-5-27-0	88-6-3-10	91-7-28-16	84-8-30-6	90-9-18-12	90-10-6-20	79-11-23-14	80-12-24-0	90-10-6-20
	HMAX (m)	8.58	9.71	6.12	6.20	5.18	5.06	8.09	6.00	10.08	13.77	7.71	9.22	13.77
平均有義波	TMAX (s)	9.5	10.0	10.0	9.6	6.6	9.4	10.0	8.5	11.7	14.9	10.3	10.9	14.9
	H1/3 平均値 (m)	1.38	1.37	1.09	0.79	0.61	0.64	0.61	0.79	0.85	1.08	1.30	1.35	1.00
標準偏差	標準偏差 (m)	0.82	0.86	0.71	0.56	0.40	0.35	0.39	0.63	0.75	0.75	0.86	0.91	0.76
	T1/3 平均値 (s)	6.8	6.8	6.5	5.9	5.6	5.9	6.2	6.4	6.6	6.4	6.6	6.7	6.4
測得率 (%)	標準偏差 (s)	1.30	1.30	1.30	1.18	1.05	1.24	1.59	1.66	1.63	1.38	1.43	1.40	1.43
		77.52	84.88	80.09	77.06	77.01	77.55	72.29	69.28	67.57	78.39	82.45	80.72	77.02



図-3.21.2 波候特性図 (那覇)

表-10.21 波高・波向別出現頻度統計 (那覇)

1993年~1999年(通年)

波高・波向別出現頻度表 (有義波)

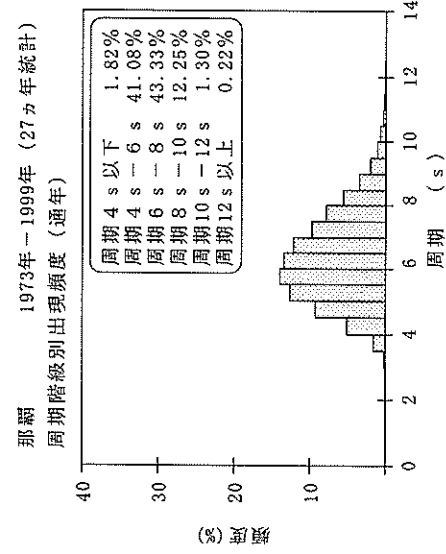
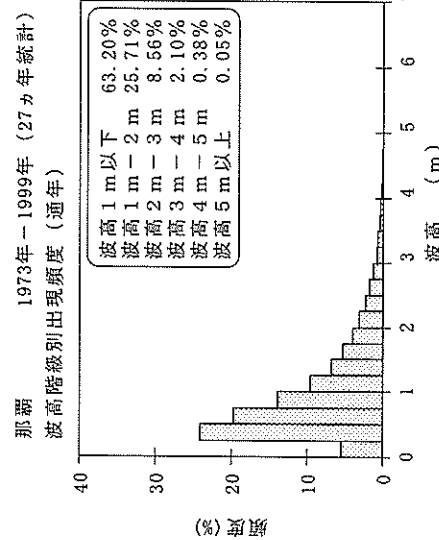
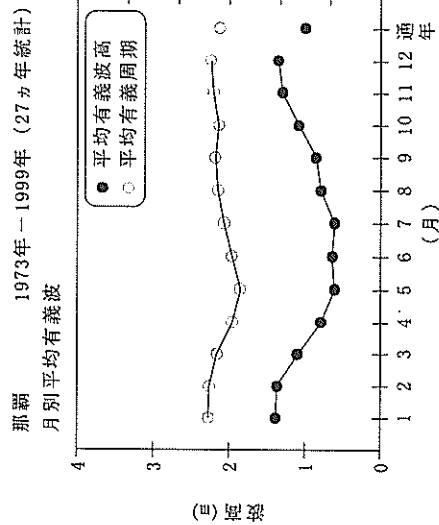
観測地点: 那覇

波高	波向	NNE	NE	ENE	E	ESE	SE	SSE	S	SSW	SW	WSW	W	WNW	NW	NNW	N	合計
801~																		0 (0.0)
751~800																		0 (0.0)
701~750																		0 (0.0)
651~700																		0 (0.0)
601~650																		0 (0.0)
551~600													1 (0.0)					1 (0.0)
501~550												2 (0.0)	2 (0.0)	3 (0.0)	1 (0.0)	3 (0.0)		11 (0.1)
451~500												2 (0.0)	1 (0.0)	1 (0.0)	3 (0.0)	5 (0.0)		12 (0.1)
401~450												3 (0.0)	3 (0.0)	5 (0.0)	11 (0.1)	12 (0.1)		34 (0.3)
351~400											3 (0.0)		1 (0.0)	6 (0.0)	49 (0.4)	23 (0.2)		82 (0.7)
301~350											5 (0.0)	2 (0.0)		9 (0.1)	100 (0.9)	65 (0.6)		182 (1.6)
251~300											9 (0.1)	3 (0.0)		12 (0.1)	160 (1.4)	197 (1.8)	9 (0.1)	390 (3.5)
201~250	3 (0.0)										14 (0.1)	17 (0.2)	5 (0.0)	14 (0.1)	187 (1.7)	294 (2.6)	43 (0.4)	577 (5.1)
176~200			1 (0.0)								6 (0.1)	13 (0.1)	7 (0.1)	17 (0.2)	133 (1.2)	219 (2.0)	45 (0.4)	441 (3.9)
151~175	12 (0.1)	2 (0.0)									18 (0.2)	28 (0.2)	8 (0.1)	28 (0.2)	144 (1.3)	245 (2.2)	71 (0.6)	556 (5.0)
126~150	12 (0.1)	4 (0.0)								5 (0.0)	45 (0.4)	46 (0.4)	32 (0.3)	28 (0.2)	163 (1.5)	287 (2.6)	84 (0.7)	706 (6.3)
101~125	20 (0.2)	11 (0.1)	3 (0.0)	4 (0.0)	2 (0.0)	1 (0.0)	2 (0.0)	3 (0.0)	3 (0.1)	10 (0.1)	83 (0.7)	114 (1.0)	59 (0.5)	76 (0.7)	189 (1.7)	362 (3.2)	141 (1.3)	1080 (9.6)
76~100	61 (0.5)	31 (0.3)	9 (0.1)	7 (0.1)	6 (0.1)	10 (0.1)	7 (0.1)	8 (0.1)	35 (0.3)	155 (1.4)	229 (2.0)	133 (1.2)	141 (1.3)	255 (2.3)	384 (3.4)	167 (1.5)	1638 (14.6)	
51~75	90 (0.8)	75 (0.7)	43 (0.4)	21 (0.2)	16 (0.1)	14 (0.1)	21 (0.2)	36 (0.3)	53 (0.5)	252 (2.2)	372 (3.3)	266 (2.4)	233 (2.1)	295 (2.6)	330 (2.9)	173 (1.5)	2290 (20.4)	
26~50	135 (1.2)	146 (1.3)	107 (1.0)	88 (0.8)	61 (0.5)	50 (0.4)	48 (0.4)	67 (0.6)	149 (1.3)	382 (3.4)	569 (5.1)	446 (4.0)	355 (3.2)	272 (2.4)	221 (2.0)	126 (1.1)	3222 (28.7)	
合計	333 (3.0)	269 (2.4)	163 (1.5)	120 (1.1)	85 (0.8)	75 (0.7)	78 (0.7)	114 (1.0)	252 (2.2)	972 (8.7)	1400 (12.5)	964 (8.6)	928 (8.3)	1962 (17.5)	2648 (23.6)	859 (7.7)	11222 (100.0)	
有義波が25cm以下の回数																		0 (0.0)
合計																		11222 (100.0)

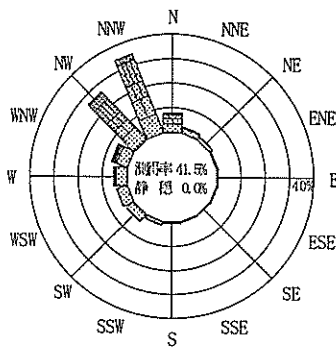

1993年~1999年(冬)

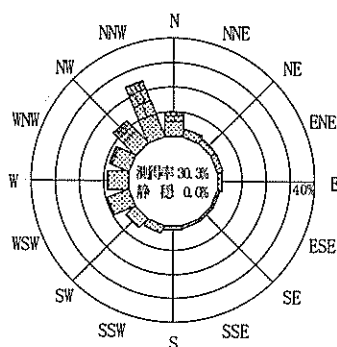

1993年~1999年(春)

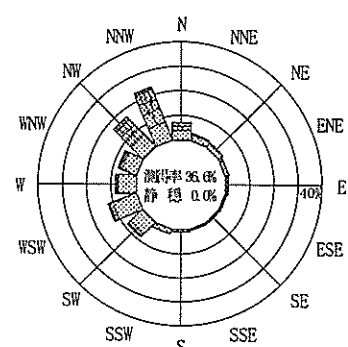

1993年~1999年(通年)

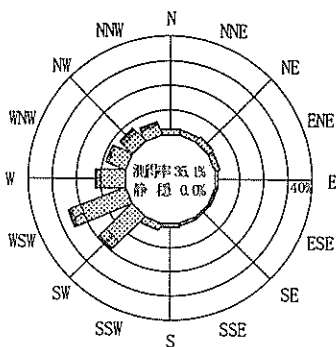

1993年~1999年(夏)

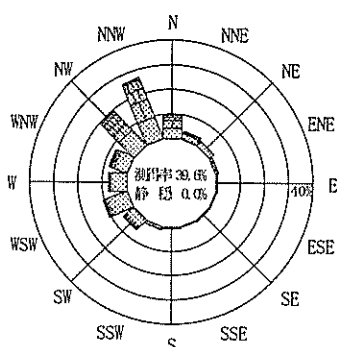

1993年~1999年(秋)

那覇

波高(m)

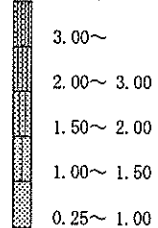

冬: 12月~2月

春: 3月~5月

夏: 6月~8月

秋: 9月~11月

図-4.21 波高・波向別出現頻度図 (那覇)

表-7.22.1 月別平均および最大有義波 (紋別)

紋別 1975年-1984年 (10カ年統計)

項目	月												
	1	2	3	4	5	6	7	8	9	10	11	12	年間
最大有義波	H1/3 (m)	6.20	3.70	3.10	3.90	4.40	3.40	2.10	2.80	4.50	7.30	6.00	7.30
	T1/3 (s)	10.1	9.7	9.3	7.1	8.7	7.8	6.6	6.7	8.5	12.9	10.6	12.9
対応最高波	起時 (日・時)	81-1-4-0	79-2-7-6	80-3-11-12	76-4-7-18	81-5-30-0	83-6-15-4	79-7-3-20	81-8-23-15	79-9-6-2	75-11-9-4	76-12-27-22	75-11-9-4
	HIMAX (m)	8.90	5.60	4.90	6.60	7.50	5.20	2.70	4.50	6.10	10.20	8.60	10.20
平均有義波	TMAX (s)	10.0	9.6	11.2	7.0	9.3	7.2	6.2	6.2	7.0	9.0	8.0	9.0
	H1/3 平均値 (m)	1.22	0.87	0.87	0.76	0.93	0.76	0.64	0.70	0.89	1.24	1.46	1.02
標準偏差	標準偏差 (m)	0.78	0.57	0.47	0.50	0.59	0.42	0.26	0.33	0.61	0.81	0.83	0.70
	T1/3 平均値 (s)	7.2	5.5	5.3	5.3	5.9	5.6	5.3	5.6	6.4	7.5	7.8	6.5
測得率 (%)	標準偏差 (s)	2.19	2.63	2.29	2.20	1.64	1.37	1.08	1.34	1.83	1.97	1.92	2.08
		70.91	11.69	17.02	39.50	64.30	59.56	41.85	52.04	63.31	84.64	84.43	56.07

紋別 1975年-1984年 (10カ年統計)
月別平均有義波

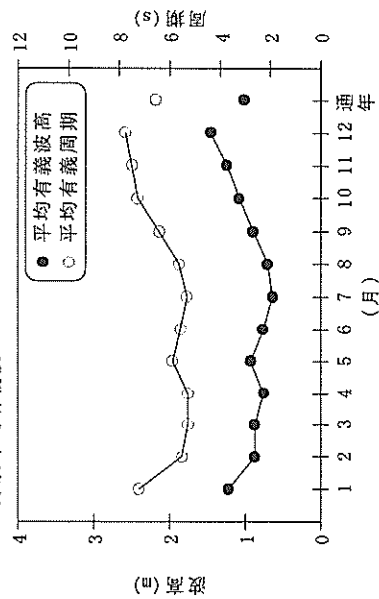

紋別 1975年-1984年 (10カ年統計)
波高階級別出現頻度 (通年)

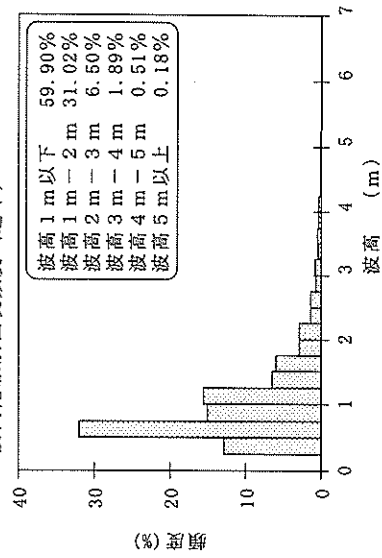

紋別 1975年-1984年 (10カ年統計)
周期階級別出現頻度 (通年)



図-3.22.1 波候特性図 (紋別)

表-8.22.1(a) 波高・周期別出現頻度統計 (紋別, 冬)

1975年~1984年(冬)

波高・周期別度数分布表 (有義波)

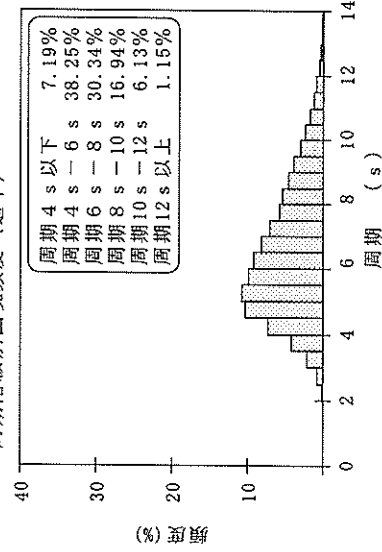
観測地点: 紋別

波高	周期	3	4	5	6	7	8	9	10	11	12	13	14	15	16	17	18	19	合計	未超過	補足1	補足2
	~																		(0.1%)	(0.1%)	(1000)	(1000)
1201~																			0	6827	6827	6827
1101~1200																			(0)	(1000)	(1000)	(1000)
1001~1100																			(0)	(1000)	(1000)	(1000)
901~1000																			(0)	(1000)	(1000)	(1000)
801~900																			(0)	(1000)	(1000)	(1000)
701~800																			(0)	(1000)	(1000)	(1000)
651~700																			(0)	(1000)	(1000)	(1000)
601~650										(0)									(0)	(1000)	(1000)	(1000)
551~600										(0)	(0)								(0)	(1000)	(1000)	(1000)
501~550										(0)	(0)	(0)	(0)						(0)	(1000)	(1000)	(1000)
451~500										(0)	(0)	(0)	(0)	(0)					(0)	(1000)	(1000)	(1000)
401~450							(0)	(0)	(0)	(0)	(0)	(0)	(0)	(0)					(0)	(1000)	(1000)	(1000)
351~400							(0)	(0)	(0)	(0)	(0)	(0)	(0)	(0)					(0)	(1000)	(1000)	(1000)
301~350							(0)	(0)	(0)	(0)	(0)	(0)	(0)	(0)					(0)	(1000)	(1000)	(1000)
251~300							(0)	(0)	(0)	(0)	(0)	(0)	(0)	(0)					(0)	(1000)	(1000)	(1000)
201~250			(0)	(0)	(0)	(0)	(0)	(0)	(0)	(0)	(0)	(0)	(0)	(0)					(0)	(1000)	(1000)	(1000)
176~200			(0)	(0)	(0)	(0)	(0)	(0)	(0)	(0)	(0)	(0)	(0)	(0)					(0)	(1000)	(1000)	(1000)
151~175			(0)	(0)	(0)	(0)	(0)	(0)	(0)	(0)	(0)	(0)	(0)	(0)					(0)	(1000)	(1000)	(1000)
126~150			(0)	(0)	(0)	(0)	(0)	(0)	(0)	(0)	(0)	(0)	(0)	(0)					(0)	(1000)	(1000)	(1000)
101~125			(0)	(0)	(0)	(0)	(0)	(0)	(0)	(0)	(0)	(0)	(0)	(0)					(0)	(1000)	(1000)	(1000)
76~100			(0)	(0)	(0)	(0)	(0)	(0)	(0)	(0)	(0)	(0)	(0)	(0)					(0)	(1000)	(1000)	(1000)
51~75			(0)	(0)	(0)	(0)	(0)	(0)	(0)	(0)	(0)	(0)	(0)	(0)					(0)	(1000)	(1000)	(1000)
26~50			(0)	(0)	(0)	(0)	(0)	(0)	(0)	(0)	(0)	(0)	(0)	(0)					(0)	(1000)	(1000)	(1000)
~ 25			(0)	(0)	(0)	(0)	(0)	(0)	(0)	(0)	(0)	(0)	(0)	(0)					(0)	(1000)	(1000)	(1000)
合計																			6827	6827	6827	6827
未超過																			(0)	(1000)	(1000)	(1000)

表-8.22.1(b) 波高・周期別出現頻度統計 (紋別, 春)

1975年~1984年(春)

波高・周期別度数分布表 (有義波)

観測地点: 紋別

波高	周期	3	4	5	6	7	8	9	10	11	12	13	14	15	16	17	18	19	合計	未超過	補足1	補足2
	~																		(0.1%)	(0.1%)	(1000)	(1000)
1201~																			0	4567	4567	4567
1101~1200																			(0)	(1000)	(1000)	(1000)
1001~1100																			(0)	(1000)	(1000)	(1000)
901~1000																			(0)	(1000)	(1000)	(1000)
801~900																			(0)	(1000)	(1000)	(1000)
701~800																			(0)	(1000)	(1000)	(1000)
651~700																			(0)	(1000)	(1000)	(1000)
601~650																			(0)	(1000)	(1000)	(1000)
551~600																			(0)	(1000)	(1000)	(1000)
501~550																			(0)	(1000)	(1000)	(1000)
451~500																			(0)	(1000)	(1000)	(1000)
401~450										(0)	(0)								(0)	(1000)	(1000)	(1000)
351~400							(0)	(0)	(0)	(0)									(0)	(1000)	(1000)	(1000)
301~350							(0)	(0)	(0)	(0)									(0)	(1000)	(1000)	(1000)
251~300							(0)	(0)	(0)	(0)									(0)	(1000)	(1000)	(1000)
201~250							(0)	(0)	(0)	(0)									(0)	(1000)	(1000)	(1000)
176~200							(0)	(0)	(0)	(0)									(0)	(1000)	(1000)	(1000)
151~175							(0)	(0)	(0)	(0)									(0)	(1000)	(1000)	(1000)
126~150							(0)	(0)	(0)	(0)									(0)	(1000)	(1000)	(1000)
101~125							(0)	(0)	(0)	(0)									(0)	(1000)	(1000)	(1000)
76~100							(0)	(0)	(0)	(0)									(0)	(1000)	(1000)	(1000)
51~75							(0)	(0)	(0)	(0)									(0)	(1000)	(1000)	(1000)
26~50							(0)	(0)	(0)	(0)									(0)	(1000)	(1000)	(1000)
~ 25							(0)	(0)	(0)	(0)									(0)	(1000)	(1000)	(1000)
合計																			4567	4567	4567	4567
未超過																			(0)	(1000)	(1000)	(1000)

表-7.22.2 月別平均および最大有義波 (紋別)

項目	1984年-1999年 (16ヵ年統計)														
	月		1	2	3	4	5	6	7	8	9	10	11	12	年間
最大有義波	H1/3 (m)	5.84	5.17	3.70	6.14	4.44	3.08	3.14	3.01	5.84	7.73	5.70	6.57	7.73	7.73
	T1/3 (s)	9.9	9.7	8.3	11.9	8.1	8.1	10.3	7.0	9.3	12.8	10.6	11.4	12.8	12.8
対応最高波	起時 (日・時)	85-1-17-8	95-2-1-4	89-3-17-14	97-4-25-4	88-5-14-2	89-6-8-12	97-7-1-2	89-8-28-14	98-9-15-22	88-10-30-18	97-11-23-14	91-12-29-20	88-10-30-18	
	HMAX (m)	9.04	7.39	5.64	8.76	7.18	4.44	5.04	4.95	-	11.21	-	9.89	11.21	
平均有義波	TMAX (s)	9.4	9.1	8.7	11.8	8.1	6.5	11.5	7.1	-	13.1	-	11.1	13.1	
	平均値	1.20	0.77	0.67	0.64	0.65	0.53	0.49	0.56	0.82	0.95	1.11	1.37	0.83	
標準偏差	標準偏差	0.76	0.67	0.59	0.62	0.50	0.37	0.31	0.35	0.65	0.70	0.71	0.82	0.67	
	平均値	7.1	6.9	5.5	5.4	5.5	5.3	5.1	5.5	6.0	6.5	6.7	7.3	6.1	
測得率 (%)	標準偏差	2.01	2.97	2.45	2.12	1.50	1.22	1.12	1.22	1.66	1.94	1.74	1.82	1.92	
	測得率 (%)	82.53	34.03	40.93	78.96	90.57	90.69	90.25	92.09	90.07	98.97	99.55	99.63	82.64	



図-3.22.2 波候特性図 (紋別)

表-8.22.2(c) 波高・周期別出現頻度統計 (紋別, 夏)

1984年~1999年(夏)

波高・周期別度数分布表 (有義波)

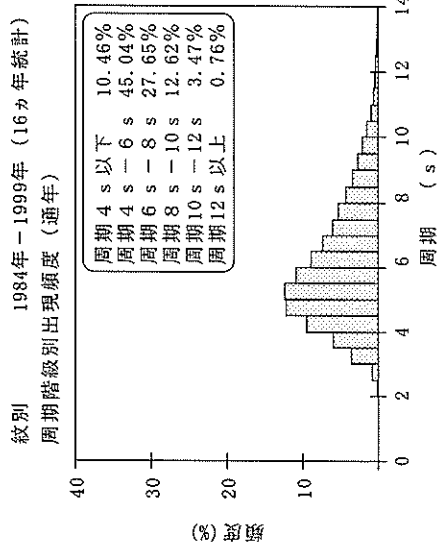
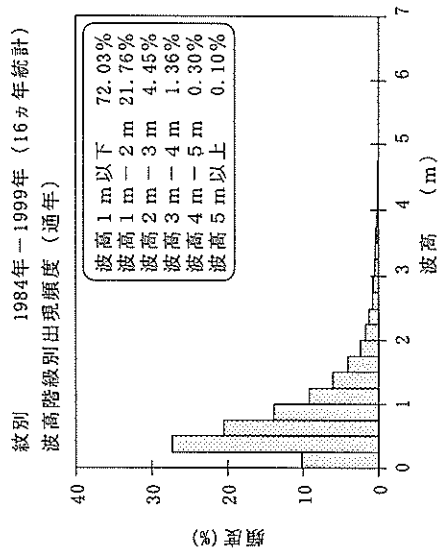
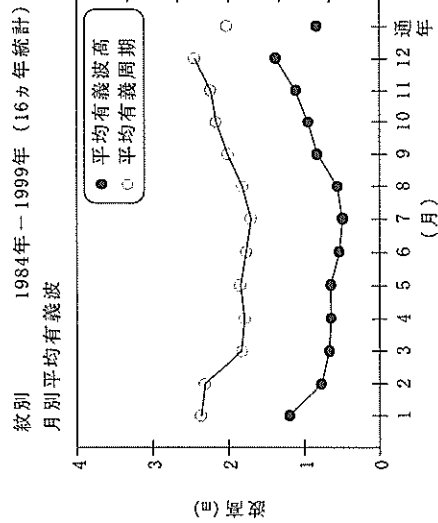
観測地点: 紋別

波高	周期	~3	3~4	4~5	5~6	6~7	7~8	8~9	9~10	10~11	11~12	12~13	13~14	14~15	15~16	16~17	17~18	18~19	19~	合計	未超過		超過		
																					合計	未超過	超過	合計	
1201~																				0 (0)	16491 (1000)	16502 (1000)	16502 (1000)	16502 (1000)	
合計 (0.1%)		366 (22)	1532 (93)	5305 (322)	5117 (310)	2639 (160)	1115 (68)	334 (20)	51 (3)	22 (1)	0 (0)	0 (0)	0 (0)	0 (0)	0 (0)	0 (0)	0 (0)	0 (0)	0 (0)	16491 (1000)	16502 (1000)	16502 (1000)	16502 (1000)		
未超過 (0.1%)		366 (22)	1898 (115)	7203 (437)	12320 (747)	14959 (907)	16074 (975)	16408 (995)	16459 (998)	16481 (999)	16489 (1000)	16491 (1000)	16491 (1000)	16491 (1000)	16491 (1000)	16491 (1000)	16491 (1000)	16491 (1000)	16491 (1000)	16491 (1000)	16491 (1000)	16502 (1000)	16502 (1000)	16502 (1000)	16502 (1000)

表-8.22.2(d) 波高・周期別出現頻度統計 (紋別, 秋)

1984年~1999年(秋)

波高・周期別度数分布表 (有義波)

観測地点: 紋別

波高	周期	~3	3~4	4~5	5~6	6~7	7~8	8~9	9~10	10~11	11~12	12~13	13~14	14~15	15~16	16~17	17~18	18~19	19~	合計	未超過		超過		
																					合計	未超過	超過	合計	
1201~																				0 (0)	17196 (1000)	17197 (1000)	17197 (1000)	17197 (1000)	
合計 (0.1%)		414 (24)	1067 (62)	2815 (164)	3805 (221)	3096 (180)	2391 (139)	1845 (107)	1146 (67)	477 (28)	107 (6)	30 (2)	3 (0)	0 (0)	0 (0)	0 (0)	0 (0)	0 (0)	0 (0)	17196 (1000)	17197 (1000)	17197 (1000)	17197 (1000)		
未超過 (0.1%)		414 (24)	1481 (88)	4286 (250)	8101 (471)	11197 (651)	13588 (790)	15433 (897)	16579 (964)	17056 (992)	17163 (998)	17193 (1000)	17196 (1000)	17196 (1000)	17196 (1000)	17196 (1000)	17196 (1000)	17196 (1000)	17196 (1000)	17196 (1000)	17196 (1000)	17197 (1000)	17197 (1000)	17197 (1000)	17197 (1000)

表-10.22 波高・波向別出現頻度統計 (紋別)

1992年~1999年(通年)

波高・波向別出現頻度表 (有義波)

観測地点: 紋別

波高	波向	NNE	NE	ENE	E	ESE	SE	SSE	S	SSW	SW	WSW	W	WNW	NW	NNW	N	合計	
801~																		0 (0.0)	
751~800																		0 (0.0)	
701~750																		0 (0.0)	
651~700																		0 (0.0)	
601~650		1 (0.0)	1 (0.0)															2 (0.0)	
551~600			4 (0.0)															4 (0.0)	
501~550		1 (0.0)	15 (0.1)															16 (0.1)	
451~500		5 (0.0)	21 (0.1)															26 (0.1)	
401~450		20 (0.1)	35 (0.1)														2	57 (0.2)	
351~400		31 (0.1)	83 (0.3)														2	120 (0.5)	
301~350		76 (0.3)	137 (0.5)	2 (0.0)													1	232 (0.9)	
251~300		114 (0.4)	262 (1.0)	15 (0.1)											1	2	32	426 (1.7)	
201~250		184 (0.7)	477 (1.9)	27 (0.1)													18	769 (3.0)	
176~200		173 (0.7)	385 (1.5)	32 (0.1)	3 (0.0)	1 (0.0)									2	13	62	671 (2.6)	
151~175		257 (1.0)	634 (2.5)	61 (0.2)	5 (0.0)	1 (0.0)											54	1145 (4.4)	
126~150		377 (1.5)	920 (3.6)	114 (0.4)	25 (0.1)	1 (0.0)									3	64	221	1725 (6.7)	
101~125		546 (2.1)	1447 (5.6)	235 (0.9)	50 (0.2)	8 (0.0)									4	103	234	2627 (10.2)	
76~100		727 (2.8)	2302 (8.9)	450 (1.7)	62 (0.2)	3 (0.0)									8	136	237	3925 (15.2)	
51~75		872 (3.4)	3649 (14.2)	854 (3.3)	87 (0.3)	4 (0.0)	1 (0.0)								13	221	203	5904 (22.9)	
26~50		678 (2.6)	4989 (19.4)	1902 (7.4)	68 (0.3)	17 (0.1)	6 (0.0)							3	14	244	172	8093 (31.4)	
合計		4062 (15.8)	15361 (59.7)	3692 (14.3)	300 (1.2)	35 (0.1)	7 (0.0)	0 (0.0)	0 (0.0)	0 (0.0)	0 (0.0)	0 (0.0)	0 (0.0)	0 (0.0)	3 (0.0)	45 (0.2)	1379 (5.4)	25742 (100.0)	
																		有義波が25cm以下の回数	0 (0.0)
																		合計	25742 (100.0)



図-4.22 波高・波向別出現頻度図 (紋別)

表一7.23.1 月別平均および最大有義波 (十勝)

十勝 1996年～1999年 (4カ年統計)

項目	月												
	1	2	3	4	5	6	7	8	9	10	11	12	年間
最大有義波	H1/3 (m)	4.04	3.96	4.34	3.11	4.91	3.43	2.87	2.32	4.95	5.14	3.09	5.14
	T1/3 (s)	9.4	8.5	9.6	11.0	12.5	8.8	8.3	7.8	10.0	9.9	12.3	9.9
対応最高波	起時 (日・時)	98-1-19-2	97-2-16-20	97-3-30-12	99-4-13-18	99-5-6-2	98-6-15-20	99-7-1-22	98-8-17-4	98-9-16-20	98-10-2-18	96-12-6-12	98-10-2-18
	HMAX (m)	6.03	6.19	7.73	4.44	6.90	6.35	5.06	3.44	7.90	-	4.70	-
平均有義波	TMAX (s)	8.5	8.4	9.1	10.8	11.5	7.3	7.7	8.4	9.7	-	12.8	-
	H1/3 平均値	0.76	0.93	0.97	1.02	1.13	1.06	0.92	1.02	1.14	1.14	0.78	0.99
標準偏差	標準偏差 (m)	0.57	0.68	0.54	0.52	0.59	0.44	0.34	0.31	0.56	0.72	0.51	0.56
	T1/3 平均値	7.3	7.4	7.5	7.6	7.2	7.8	7.5	7.9	8.2	7.7	7.8	7.7
測得率 (%)	標準偏差 (s)	2.23	2.32	2.12	1.86	1.37	1.41	1.31	1.38	2.07	2.16	2.45	1.98
		74.80	74.19	74.93	75.00	74.26	72.50	70.97	72.65	74.58	83.87	85.28	76.68

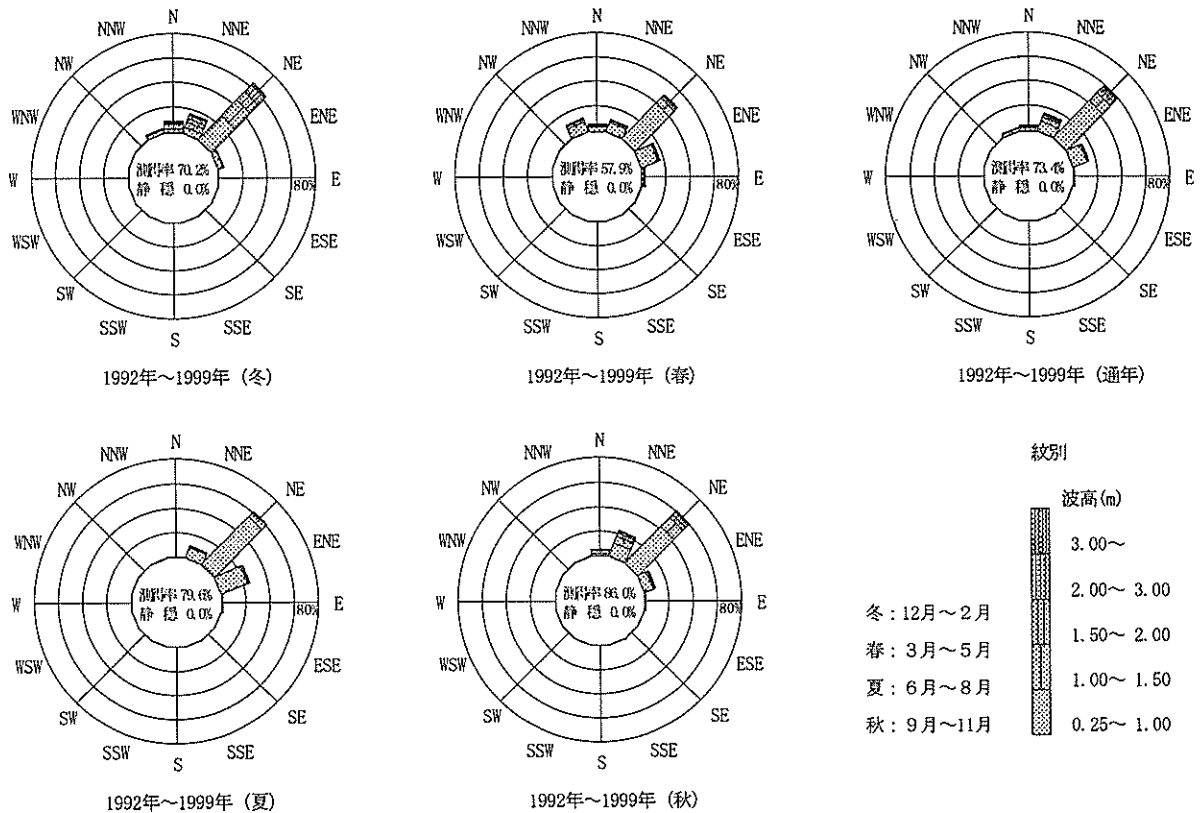
十勝 1996年～1999年 (4カ年統計)
月別平均有義波

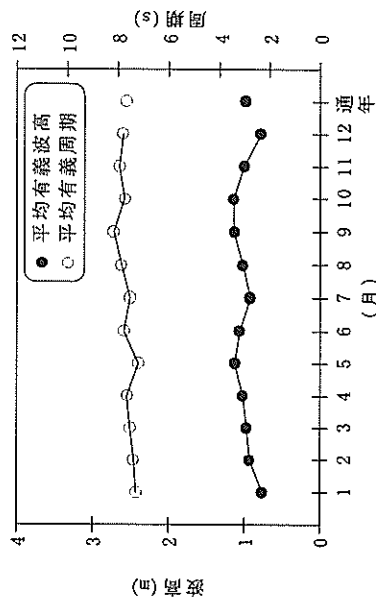

十勝 1996年～1999年 (4カ年統計)
波高階級別出現頻度 (通年)

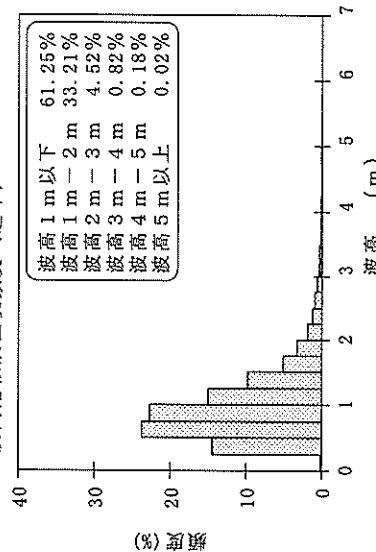

十勝 1996年～1999年 (4カ年統計)
周期階級別出現頻度 (通年)

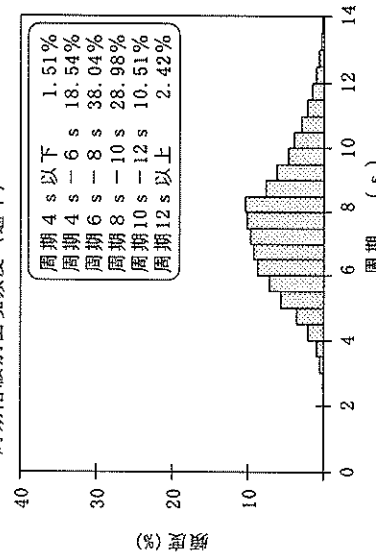

図一3.23.1 波候特性図 (十勝)

表-7.24.1 月別平均および最大有義波 (苫小牧)

苫小牧 1971年-1977年 (7カ年統計)

項目	月												年間	
	1	2	3	4	5	6	7	8	9	10	11	12		
最大有義波	H1/3 (m)	3.10	6.10	4.10	5.50	2.80	3.30	2.40	3.80	3.90	4.40	3.90	3.60	6.10
	T1/3 (s)	15.0	15.5	11.1	8.4	5.7	7.2	13.9	10.2	10.0	8.6	7.7	8.8	15.5
対応最高波	起時 (日・時)	72-1-14-14	72-2-28-10	75-3-22-4	74-4-21-22	71-5-24-22	77-6-2-22	72-7-21-8	74-8-26-8	72-9-17-16	75-10-8-12	72-11-21-8	76-12-25-14	72-2-28-10
	HMAX (m)	4.70	8.10	5.90	7.60	4.40	5.20	3.10	6.00	4.70	5.40	5.10	6.20	8.10
平均有義波	TMAX (s)	15.0	15.0	10.6	7.8	4.0	5.0	14.4	11.2	10.4	8.8	8.4	11.0	15.0
	H1/3 平均値 (m)	0.67	0.81	0.75	0.86	0.77	0.76	0.69	0.74	0.93	0.83	0.79	0.68	0.77
標準偏差	標準偏差 (m)	0.41	0.67	0.48	0.50	0.39	0.39	0.31	0.34	0.54	0.57	0.55	0.43	0.47
	T1/3 平均値 (s)	5.2	5.3	5.3	5.3	5.6	5.8	5.6	5.9	6.0	5.4	5.1	4.3	5.4
測得率 (%)	標準偏差 (s)	2.63	2.38	2.02	1.70	1.73	1.61	1.70	1.92	2.09	2.04	2.11	1.68	2.01
		72.77	75.29	78.80	93.53	92.36	93.73	93.97	95.43	90.87	82.49	85.32	79.15	86.17



図-3.24.1 波候特性図 (苫小牧)

表一7.24.2 月別平均および最大有義波 (苫小牧)

苫小牧 1978年—1981年 (4カ年統計)

項目	月												年間	
	1	2	3	4	5	6	7	8	9	10	11	12		
最大有義波	H1/3 (m)	2.80	3.10	3.00	3.00	2.80	1.70	1.80	3.80	2.70	3.50	2.70	3.90	3.90
	T1/3 (s)	6.2	6.4	7.3	11.7	6.4	4.8	6.8	8.3	6.2	12.4	6.0	7.5	7.5
対応最高波	起時 (日・時)	80-1-31-22	80-2-1-0	81-3-7-22	78-4-7-12	81-5-12-4	79-6-12-2	78-7-7-4	81-8-23-16	81-9-4-14	79-10-20-2	79-11-22-18	80-12-4-14	80-12-4-14
	HMAX (m)	4.90	5.10	5.30	4.20	5.10	2.80	3.00	5.50	4.40	5.70	4.70	6.10	6.10
平均有義波	TMAX (s)	6.8	6.8	6.4	11.8	6.6	4.8	6.2	12.2	5.8	13.0	5.6	8.0	8.0
	H1/3 平均値	0.66	0.71	0.73	0.80	0.78	0.61	0.61	0.83	0.70	0.89	0.75	0.77	0.74
標準偏差	H1/3 標準偏差	0.41	0.45	0.45	0.43	0.39	0.25	0.26	0.46	0.40	0.60	0.42	0.54	0.44
	T1/3 平均値	4.6	4.9	5.4	5.9	6.1	5.5	6.0	6.8	5.7	6.3	5.2	5.0	5.7
測得率 (%)	T1/3 標準偏差	1.40	1.67	2.13	1.95	1.67	1.20	1.45	1.95	1.72	2.31	1.87	1.51	1.87
	測得率 (%)	78.96	77.58	75.87	90.83	95.50	92.85	94.56	81.99	72.71	90.52	77.50	75.20	83.72

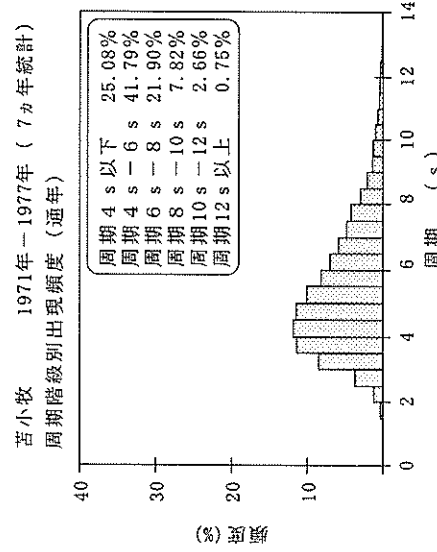
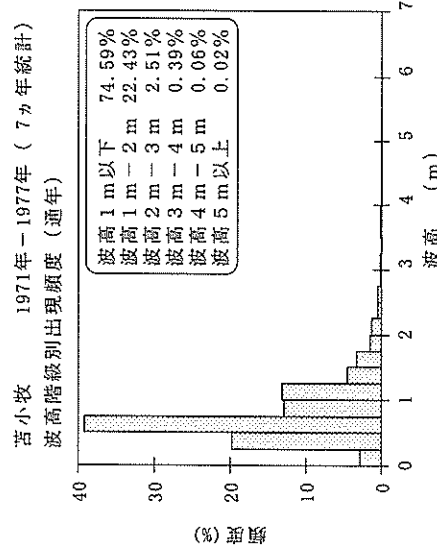
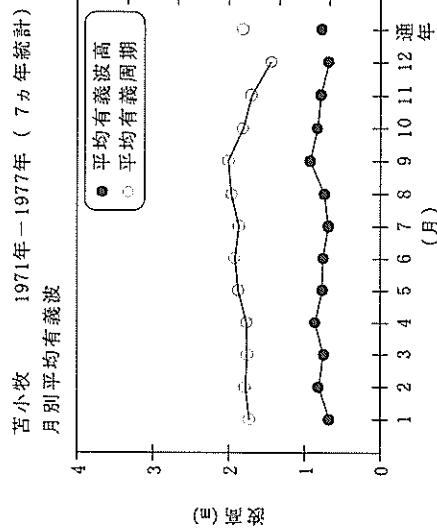
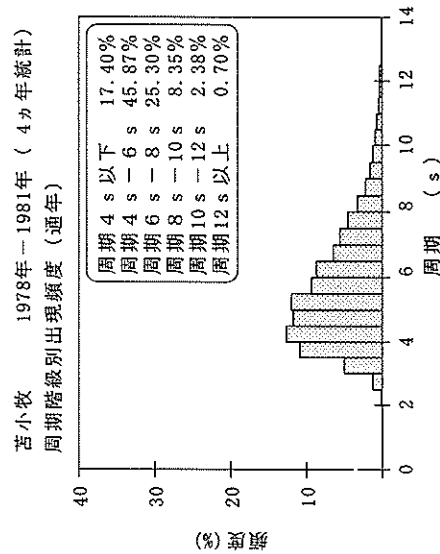
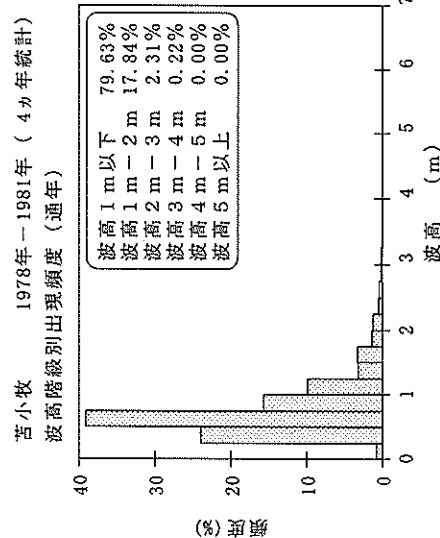
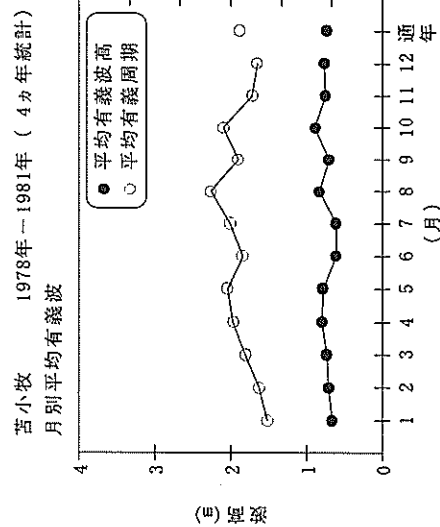

図一3.24.2 波候特性図 (苫小牧)

表一7.24.3 月別平均および最大有義波 (苫小牧)

苫小牧 1982年～1999年 (18カ年統計)

項目	月												
	1	2	3	4	5	6	7	8	9	10	11	12	年間
最大有義波	H1/3 (m)	4.66	4.34	3.92	4.71	3.98	3.75	3.61	3.56	4.74	5.17	4.92	5.64
	T1/3 (s)	7.8	10.6	11.0	8.3	8.5	8.7	7.4	13.9	9.2	10.1	13.5	10.1
対応最高波	起時 (日・時)	91-1-17-20	91-2-16-12	88-3-23-16	83-4-29-22	94-5-27-16	93-6-4-2	93-7-31-10	89-8-16-14	94-9-30-16	88-11-24-14	90-12-1-16	82-10-20-18
	HMAX (m)	7.41	7.34	6.23	6.76	6.81	5.71	5.58	4.68	8.79	8.14	7.91	8.14
平均有義波	TMAX (s)	7.5	10.6	11.7	8.9	8.2	7.9	6.6	14.1	8.8	10.0	14.0	9.0
	H1/3 平均値 (m)	0.59	0.60	0.69	0.85	0.83	0.80	0.78	0.87	0.96	0.74	0.59	0.76
標準偏差	標準偏差 (m)	0.49	0.46	0.52	0.50	0.47	0.43	0.38	0.46	0.61	0.58	0.45	0.51
	T1/3 平均値 (s)	5.8	6.3	6.9	7.1	7.0	7.1	6.9	7.4	7.6	6.5	5.9	6.8
測得率 (%)	標準偏差 (s)	1.85	2.22	2.02	1.68	1.48	1.34	1.33	1.62	2.03	2.08	1.92	1.91
	測得率 (%)	93.24	93.42	93.47	99.86	98.18	99.63	99.52	97.61	99.24	99.74	99.61	97.78

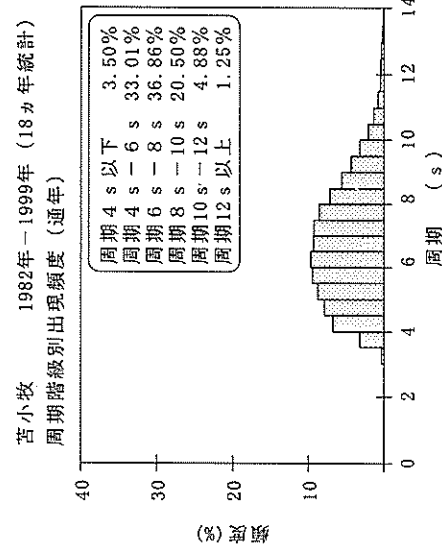
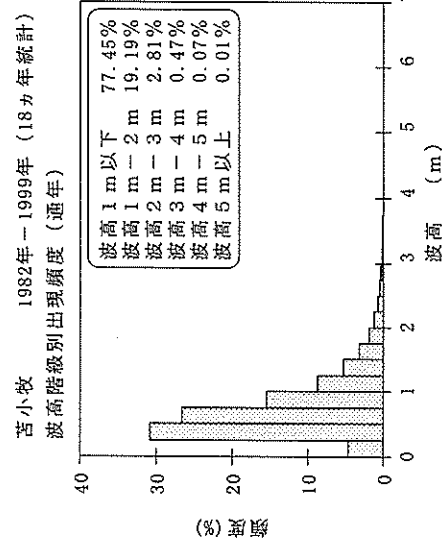
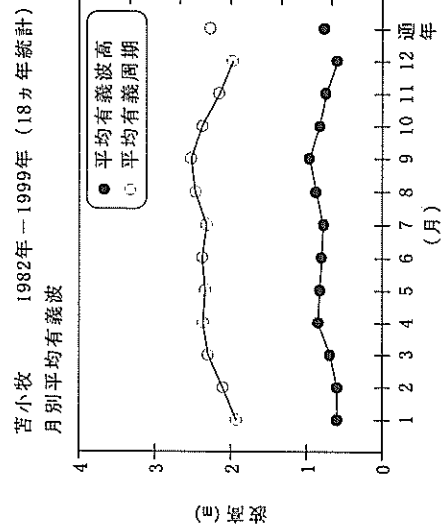

図一3.24.3 波候特性図 (苫小牧)

表-7.25.1 月別平均および最大有義波 (むつ小川原)

むつ小川原 1974年-1999年 (26カ年統計)

項目	月												年間	
	1	2	3	4	5	6	7	8	9	10	11	12		
最大有義波	H1/3 (m)	6.32	9.56	6.00	5.09	6.10	5.48	4.51	5.67	6.10	6.74	6.45	7.91	9.56
	T1/3 (s)	10.2	12.5	9.2	8.2	9.3	8.8	9.2	8.7	9.8	9.8	9.8	11.0	12.5
対応最高波	起時 (日・時)	97-1-31-8	91-2-17-0	75-3-21-20	81-4-20-18	82-5-21-12	93-6-3-18	83-7-6-18	81-8-23-12	91-9-20-2	99-10-28-12	90-11-5-2	90-12-1-8	91-2-17-0
	HMAX (m)	-	14.65	9.24	8.01	8.93	8.76	7.04	8.69	9.45	11.32	10.15	11.44	14.65
平均有義波	標準偏差	0.90	1.12	0.85	0.72	0.61	0.59	0.48	0.56	0.72	0.68	0.65	0.65	0.69
	T1/3 (s)	7.4	8.0	8.2	7.9	7.6	7.4	7.3	7.6	7.8	8.0	7.4	7.5	7.7
標準偏差	標準偏差	2.43	2.40	2.21	1.75	1.40	1.20	1.09	1.34	1.66	1.97	2.11	2.48	1.91
	測得率 (%)	92.45	94.21	92.71	93.74	99.09	98.75	98.44	98.69	99.31	97.20	94.26	97.40	96.37

むつ小川原 1974年-1999年 (26カ年統計)
月別平均有義波

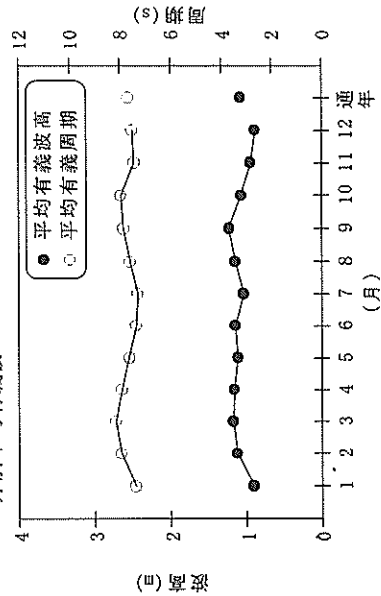

むつ小川原 1974年-1999年 (26カ年統計)
波高階級別出現頻度 (通年)

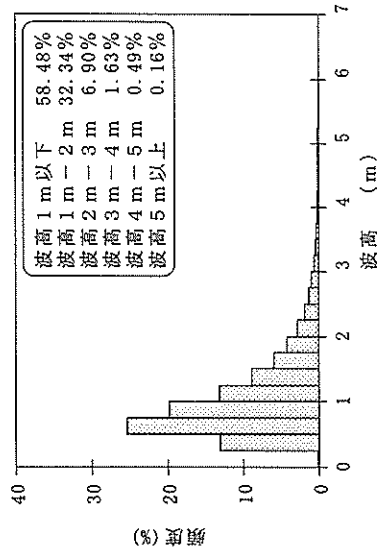

むつ小川原 1974年-1999年 (26カ年統計)
周期階級別出現頻度 (通年)



図-3.25.1 波候特性図 (むつ小川原)

表-10.25 波高・波向別出現頻度統計 (むつ小川原)

1991年~1999年(通年)

波高・波向別出現頻度表 (有義波)

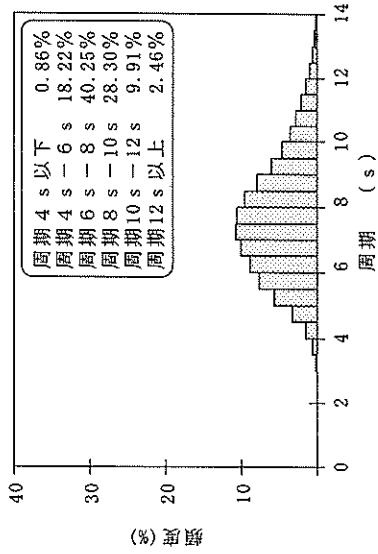
観測地点: むつ小川原

波高	波向	NNE	NE	ENE	E	ESE	SE	SSE	S	SSW	SW	WSW	W	WNW	NW	NNW	N	合計
801~				4 (0.0)	1 (0.0)													5 (0.0)
751~800					1 (0.0)													1 (0.0)
701~750					1 (0.0)													1 (0.0)
651~700				1 (0.0)	1 (0.0)													2 (0.0)
601~650				3 (0.0)	4 (0.0)													7 (0.0)
551~600				4 (0.0)	8 (0.0)													12 (0.0)
501~550				11 (0.0)	26 (0.1)	2 (0.0)												39 (0.1)
451~500				23 (0.1)	34 (0.1)	5 (0.0)												62 (0.2)
401~450		2 (0.0)	42 (0.1)	63 (0.2)	9 (0.0)													116 (0.3)
351~400			79 (0.2)	125 (0.4)	10 (0.0)	1 (0.0)												215 (0.6)
301~350		2 (0.0)	124 (0.4)	210 (0.6)	48 (0.1)	1 (0.0)												385 (1.1)
251~300		11 (0.0)	219 (0.6)	453 (1.3)	131 (0.4)	2 (0.0)												816 (2.4)
201~250		20 (0.1)	456 (1.3)	851 (2.5)	322 (0.9)	5 (0.0)												1654 (4.9)
176~200		9 (0.0)	334 (1.0)	767 (2.3)	355 (1.0)	2 (0.0)												1467 (4.3)
151~175		11 (0.0)	429 (1.3)	1232 (3.6)	570 (1.7)	7 (0.0)												2249 (6.6)
126~150		26 (0.1)	538 (1.6)	1812 (5.3)	869 (2.6)	15 (0.0)												3260 (9.6)
101~125		52 (0.2)	750 (2.2)	2842 (8.3)	1123 (3.3)	7 (0.0)												4774 (14.0)
76~100		67 (0.2)	1085 (3.2)	4183 (12.3)	1435 (4.2)	5 (0.0)												6775 (19.9)
51~75		31 (0.1)	1107 (3.3)	5454 (16.0)	1358 (4.0)	20 (0.1)												7970 (23.4)
26~50		2 (0.0)	368 (1.1)	2988 (8.8)	849 (2.5)	21 (0.1)												4228 (12.4)
合計		0 (0.0)	233 (0.7)	5877 (16.4)	21056 (61.9)	7086 (20.8)	86 (0.3)	0 (0.0)	0 (0.0)	0 (0.0)	0 (0.0)	0 (0.0)	0 (0.0)	0 (0.0)	0 (0.0)	0 (0.0)	0 (0.0)	34038 (100.0)
有義波が25cm以下の回数																		0 (0.0)
合計																		34038 (100.0)

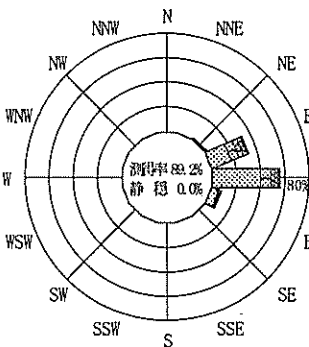

1991年~1999年(冬)

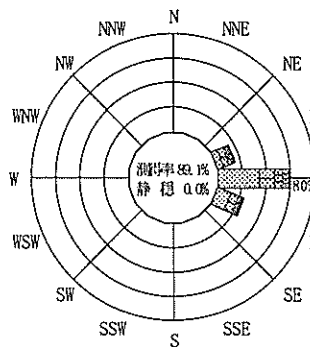

1991年~1999年(春)

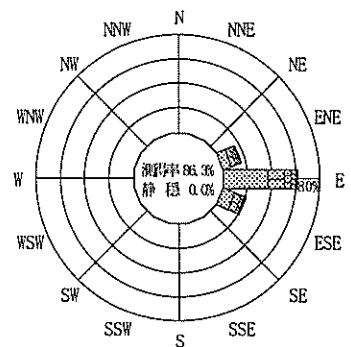

1991年~1999年(通年)

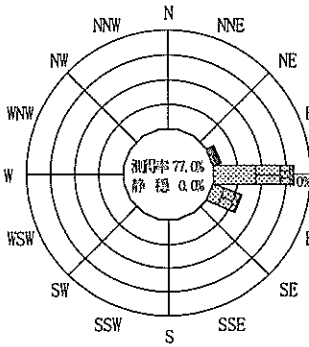

1991年~1999年(夏)

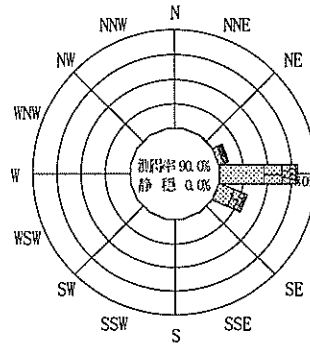

1991年~1999年(秋)

むつ小川原

波高(m)

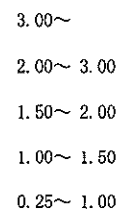

冬: 12月~2月

春: 3月~5月

夏: 6月~8月

秋: 9月~11月

図-4.25 波高・波向別出現頻度図 (むつ小川原)

表-7.26.1 月別平均および最大有義波 (八戸)

八戸 1971年-1973年 (3カ年統計)

項目	月												
	1	2	3	4	5	6	7	8	9	10	11	12	年間
最大有義波	H1/3 (m)	4.94	5.08	4.70	3.71	1.95	1.63	2.23	4.40	4.63	2.26	3.78	5.08
	T1/3 (s)	11.7	13.1	10.2	9.2	10.0	10.1	7.3	11.1	9.7	10.9	10.9	13.1
対応最高波	起時 (日・時)	72-1-16-10	72-2-28-6	72-3-31-10	71-4-30-20	71-5-1-10	71-6-20-12	72-7-13-22	72-8-28-0	71-9-4-2	71-10-31-12	72-12-2-10	72-2-28-6
	HMAX (m)	8.03	6.73	6.20	4.82	5.47	3.30	2.68	3.81	6.14	6.36	4.68	6.73
平均有義波	TMAX (s)	11.0	14.5	8.5	9.0	9.5	9.5	7.5	10.5	12.0	10.5	12.0	14.5
	H1/3 平均値 (m)	1.28	0.82	1.20	0.70	0.66	0.55	0.45	0.52	1.04	0.74	0.63	0.77
標準偏差	標準偏差 (m)	1.06	0.68	0.93	0.50	0.54	0.28	0.20	0.33	0.84	0.48	0.58	0.67
	T1/3 平均値 (s)	10.8	10.9	11.5	10.3	10.1	10.3	10.8	11.3	10.6	11.0	11.1	10.8
測得率 (%)	標準偏差 (s)	1.77	1.72	1.60	1.28	1.50	1.36	1.57	1.64	1.62	1.60	1.80	1.61
	測得率 (%)	58.42	61.37	32.62	59.72	56.90	60.00	45.52	43.46	57.31	60.04	48.30	52.83



図-3.26.1 波候特性図 (八戸)

表一7.26.2 月別平均および最大有義波 (八戸)

八戸 1973年-1999年 (27ヵ年統計)

項目	月												
	1	2	3	4	5	6	7	8	9	10	11	12	年間
最大有義波	H1/3 (m)	5.44	5.92	4.54	5.24	5.10	4.21	4.45	5.50	6.71	4.62	6.09	6.71
	T1/3 (s)	12.5	10.4	13.8	8.4	8.6	11.2	8.7	10.1	12.2	8.5	13.1	7.9
対応最高波	起時 (日・時)	91-1-19-10	83-2-18-14	89-3-21-14	82-4-10-6	82-5-21-8	82-6-27-22	83-7-6-18	84-8-24-8	94-9-19-4	89-11-1-20	83-12-27-2	99-10-28-12
	HMAX (m)	6.81	9.00	8.16	6.03	7.78	6.69	6.70	7.53	7.61	6.82	8.70	-
	TMAX (s)	12.5	8.7	14.4	9.9	8.2	7.4	10.0	16.4	-	9.9	12.0	-
平均有義波	H1/3 平均値	0.99	1.12	1.13	0.96	0.90	0.93	0.81	1.06	0.96	0.89	0.96	0.96
	標準偏差 (m)	0.63	0.84	0.77	0.58	0.55	0.51	0.39	0.46	0.63	0.56	0.61	0.61
標準偏差	T1/3 平均値	7.24	7.6	7.7	7.3	7.2	7.0	7.0	7.2	7.4	6.6	7.1	7.2
	標準偏差 (s)	2.46	2.57	2.55	2.04	1.64	1.39	1.30	1.52	1.86	2.05	2.48	2.05
測得率 (%)		81.07	86.35	90.90	90.34	92.13	90.75	92.63	92.92	89.00	77.99	77.27	87.43

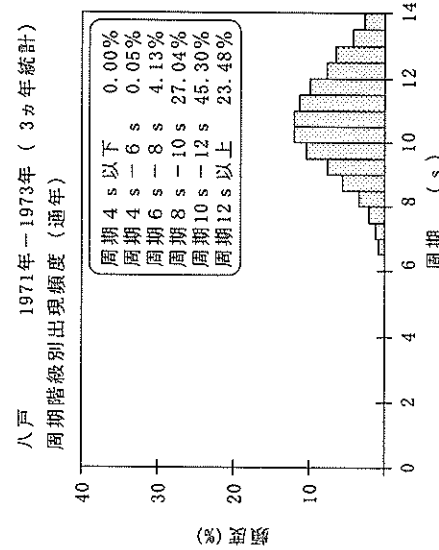
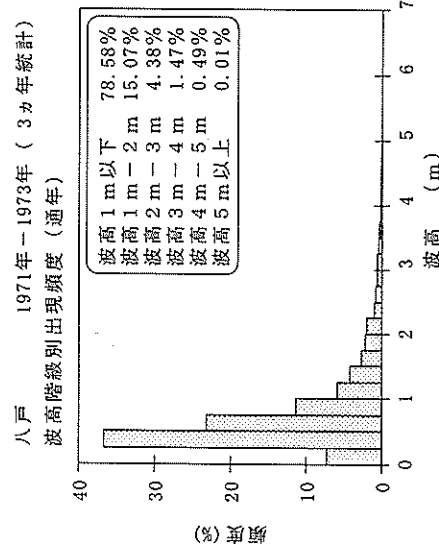
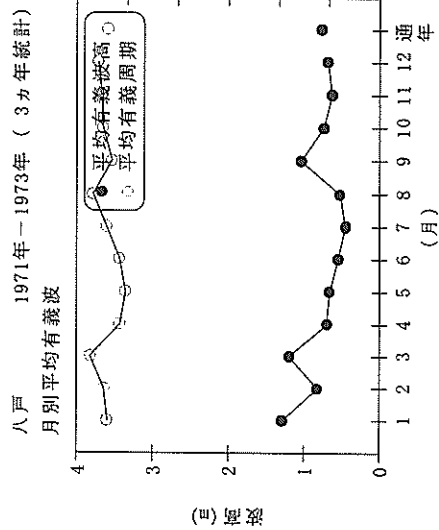
八戸 1973年-1999年 (27ヵ年統計)
月別平均有義波

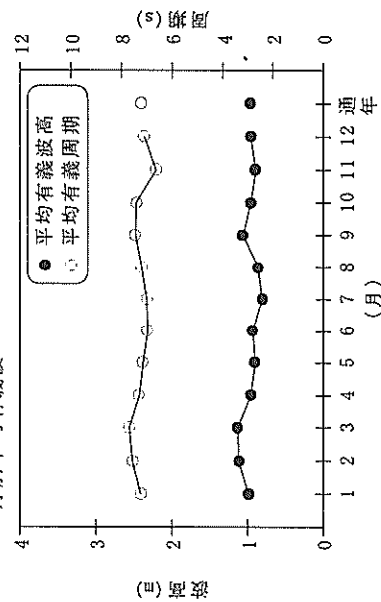

八戸 1973年-1999年 (27ヵ年統計)
波高階級別出現頻度 (通年)

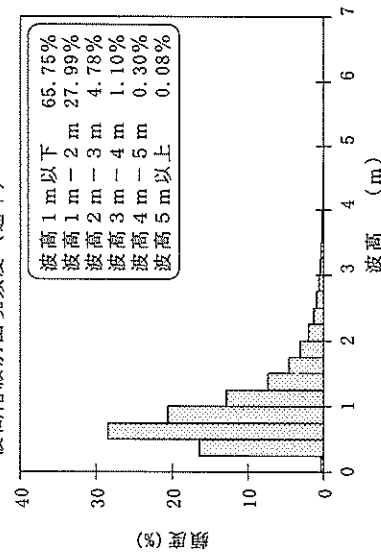

八戸 1973年-1999年 (27ヵ年統計)
周期階級別出現頻度 (通年)

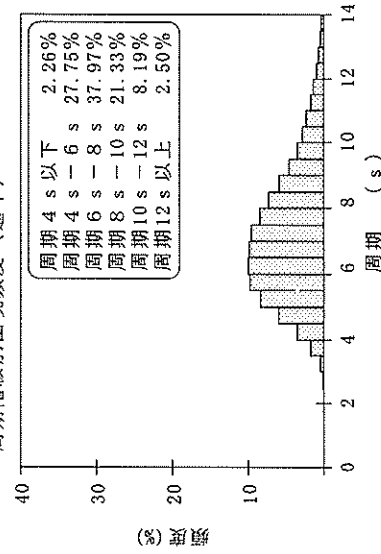

図一3.26.2 波候特性図 (八戸)

表-10.26 波高・波向別出現頻度統計 (八戸)

1991年~1999年(通年)

波高・波向別出現頻度表 (有義波)

観測地点: 八戸

波高	波向	NNE	NE	ENE	E	ESE	SE	SSE	S	SSW	SW	WSW	W	WNW	NW	NNW	N	合計
801~																		0 (0.0)
751~800																		0 (0.0)
701~750																		0 (0.0)
651~700																		0 (0.0)
601~650																		0 (0.0)
551~600				3 (0.0)	1 (0.0)													4 (0.0)
501~550			4 (0.0)	13 (0.0)	1 (0.0)													18 (0.1)
451~500			4 (0.0)	19 (0.1)	5 (0.0)													28 (0.1)
401~450			5 (0.0)	38 (0.1)	12 (0.0)													55 (0.2)
351~400			11 (0.0)	77 (0.2)	40 (0.1)													128 (0.4)
301~350	5 (0.0)	11 (0.0)	139 (0.4)	89 (0.3)	1 (0.0)													245 (0.8)
251~300	4 (0.0)	44 (0.1)	283 (0.9)	156 (0.5)	1 (0.0)													488 (1.6)
201~250	18 (0.1)	68 (0.2)	653 (2.1)	334 (1.1)	7 (0.0)													1080 (3.5)
176~200	14 (0.0)	34 (0.1)	599 (1.9)	407 (1.3)	18 (0.1)													1072 (3.4)
151~175	37 (0.1)	74 (0.2)	809 (2.6)	615 (2.0)	31 (0.1)	1 (0.0)												1567 (5.0)
126~150	71 (0.2)	146 (0.5)	1184 (3.8)	1177 (3.8)	61 (0.2)													2639 (8.4)
101~125	118 (0.4)	313 (1.0)	1662 (5.3)	2139 (6.8)	135 (0.4)													4367 (14.0)
76~100	58 (0.2)	330 (1.1)	2446 (7.8)	3957 (12.7)	204 (0.7)													6995 (22.4)
51~75	20 (0.1)	159 (0.5)	2692 (8.6)	5381 (17.2)	182 (0.6)													8434 (27.0)
26~50	2 (0.0)	16 (0.1)	1198 (3.8)	2912 (9.3)	31 (0.1)													4159 (13.3)
合計	347 (1.1)	1219 (3.9)	11815 (37.8)	17226 (55.1)	671 (2.1)	1 (0.0)	0 (0.0)	0 (0.0)	0 (0.0)	0 (0.0)	0 (0.0)	0 (0.0)	0 (0.0)	0 (0.0)	0 (0.0)	0 (0.0)	0 (0.0)	31279 (100.0)
																		有義波が25cm以下の回数 0 (0.0)
																		合計 31279 (100.0)

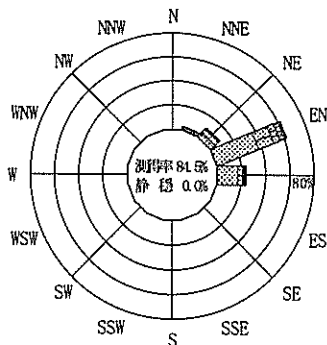

1991年~1999年(冬)

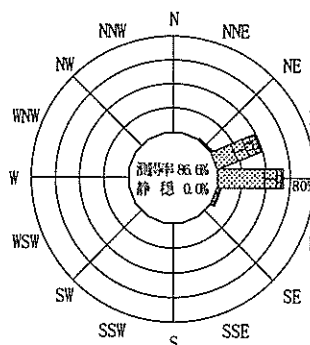

1991年~1999年(春)

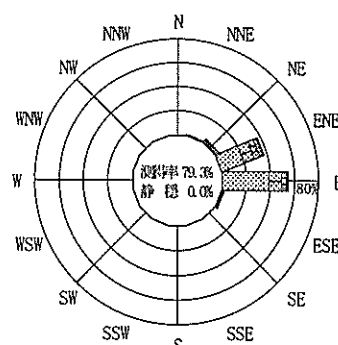

1991年~1999年(通年)

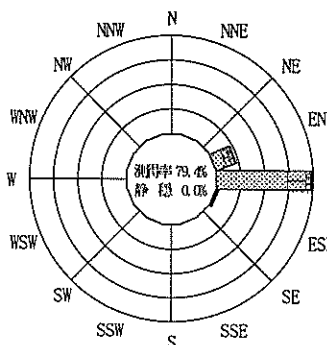

1991年~1999年(夏)

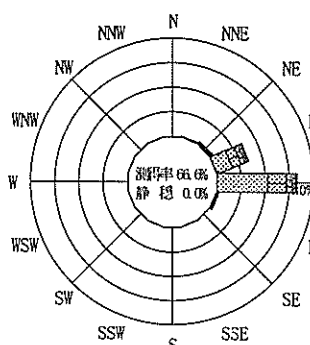

1991年~1999年(秋)

八戸

波高(m)

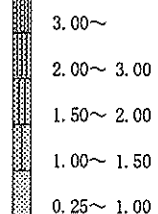

冬: 12月~2月

春: 3月~5月

夏: 6月~8月

秋: 9月~11月

図-4.26 波高・波向別出現頻度図 (八戸)

表-7.27.1 月別平均および最大有義波 (久慈)

久慈 1996年-1999年 (4ヵ年統計)

項目	月												年間
	1	2	3	4	5	6	7	8	9	10	11	12	
最大有義波	H1/3 (m)	5.11	4.90	5.15	4.41	3.62	3.93	4.02	3.20	4.56	3.13	4.62	6.92
	T1/3 (s)	8.9	9.2	9.3	9.2	9.3	9.0	9.2	7.6	10.6	7.8	9.8	10.0
対応最高波	起時 (日・時)	97-1-6-20	99-2-12-10	99-3-16-8	99-4-7-18	95-5-10-6	99-6-30-22	99-7-1-4	99-8-25-4	95-9-23-2	99-10-28-8	97-12-8-16	99-10-28-8
	HMAX (m)	6.85	7.94	8.38	6.85	6.07	6.78	6.64	5.47	7.05	5.10	7.35	9.92
平均有義波	TMAX (s)	10.6	8.8	10.2	9.0	7.7	8.0	8.7	7.6	11.9	7.6	9.1	8.7
	平均値	1.20	1.31	1.35	1.20	1.16	1.22	1.02	1.23	1.40	1.12	1.15	1.21
標準偏差	標準偏差	0.72	0.83	0.76	0.64	0.51	0.47	0.42	0.42	0.71	0.53	0.54	0.61
	平均値	7.4	7.4	7.8	7.7	7.3	7.6	7.4	7.7	8.0	7.4	8.0	7.7
測得率 (%)	標準偏差	2.16	2.01	2.19	1.57	1.16	1.02	0.99	1.05	1.51	1.55	2.16	1.63
	測得率 (%)	74.33	62.91	71.50	80.35	100.00	98.68	95.77	99.53	93.40	99.31	99.93	88.58



図-3.27.1 波候特性図 (久慈)

表-10.27 波高・波向別出現頻度統計 (久慈)

1996年～1999年(通年)

波高・波向別出現頻度表 (有義波)

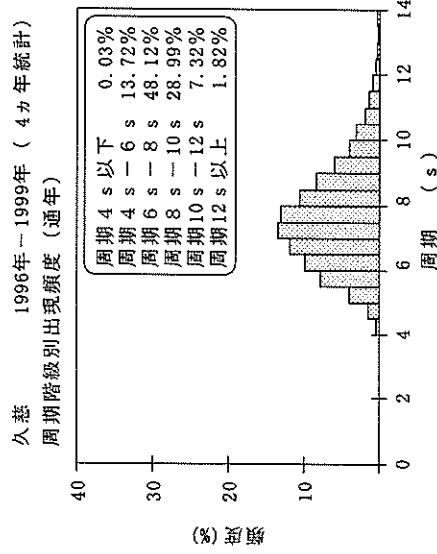
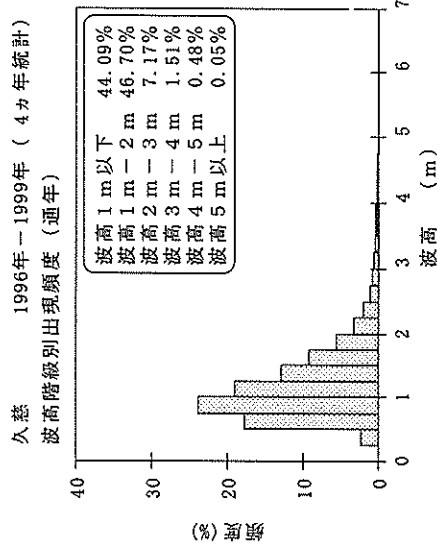
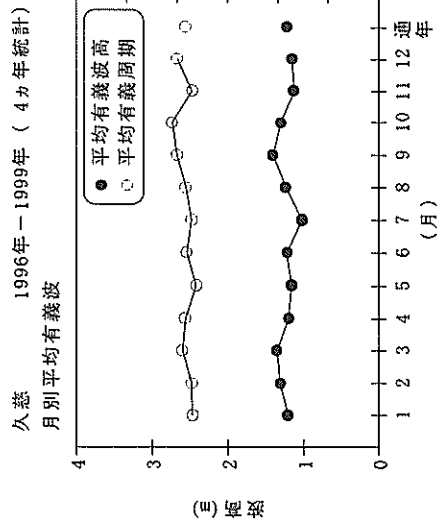
観測地点: 久慈

波高	波向	NNE	NE	ENE	E	ESE	SE	SSE	S	SSW	SW	WSW	W	WNW	NW	NNW	N	合計	
801～																		0 (0.0)	
751～800																		0 (0.0)	
701～750																		0 (0.0)	
651～700					1 (0.0)													1 (0.0)	
601～650					1 (0.0)													1 (0.0)	
551～600		1 (0.0)						1 (0.0)										2 (0.0)	
501～550		2 (0.0)			1 (0.0)													3 (0.0)	
451～500		10 (0.1)			4 (0.0)	3 (0.0)	2 (0.0)											19 (0.1)	
401～450		22 (0.1)	10 (0.1)	16 (0.1)	2 (0.0)	3 (0.0)												53 (0.4)	
351～400		16 (0.1)	16 (0.1)	34 (0.2)	8 (0.1)	6 (0.0)												80 (0.5)	
301～350	1 (0.0)	30 (0.2)	30 (0.2)	56 (0.4)	14 (0.1)	7 (0.0)											2 (0.0)	140 (0.9)	
251～300	7 (0.0)	69 (0.5)	43 (0.3)	69 (0.5)	52 (0.3)	35 (0.2)											16 (0.1)	291 (1.9)	
201～250	29 (0.2)	154 (1.0)	158 (1.0)	171 (1.1)	138 (0.9)	94 (0.6)	3 (0.0)							1 (0.0)			33 (0.2)	781 (5.2)	
176～200	29 (0.2)	135 (0.9)	185 (1.2)	185 (1.2)	130 (0.9)	119 (0.8)	5 (0.0)											42 (0.3)	830 (5.5)
151～175	51 (0.3)	170 (1.1)	315 (2.1)	314 (2.1)	230 (1.5)	203 (1.3)	7 (0.0)								6 (0.0)			77 (0.5)	1373 (9.1)
126～150	65 (0.4)	227 (1.5)	403 (2.7)	372 (2.5)	332 (2.2)	308 (2.0)	37 (0.2)								14 (0.1)			147 (1.0)	1905 (12.6)
101～125	119 (0.8)	262 (1.7)	562 (3.7)	551 (3.7)	457 (3.0)	577 (3.8)	99 (0.7)								23 (0.2)			206 (1.4)	2856 (19.0)
76～100	149 (1.0)	289 (1.9)	708 (4.7)	771 (5.1)	584 (3.9)	678 (4.5)	174 (1.2)								33 (0.2)			194 (1.3)	3580 (23.8)
51～75	70 (0.5)	184 (1.2)	542 (3.6)	616 (4.1)	572 (3.8)	515 (3.4)	120 (0.8)								20 (0.1)			113 (0.7)	2752 (18.3)
26～50	15 (0.1)	30 (0.2)	81 (0.5)	95 (0.6)	100 (0.7)	54 (0.4)	8 (0.1)								3 (0.0)			17 (0.1)	403 (2.7)
合計		535 (3.6)	1601 (10.6)	3053 (20.3)	3257 (21.6)	2622 (17.4)	2602 (17.3)	453 (3.0)	0 (0.0)	0 (0.0)	0 (0.0)	0 (0.0)	0 (0.0)	0 (0.0)	0 (0.0)	100 (0.7)	847 (5.6)	15070 (100.0)	
																		有義波が25cm以下の回数	0 (0.0)
																		合計	15070 (100.0)



図-4.27 波高・波向別出現頻度図 (久慈)

表-7.28.1 月別平均および最大有義波 (宮古)

宮古 1981年-1997年 (17カ年統計)

項目	月												年間	
	1	2	3	4	5	6	7	8	9	10	11	12		
最大有義波	H1/3 (m)	4.23	5.14	3.88	3.17	2.64	2.05	2.59	2.61	3.69	3.04	3.52	3.46	5.14
	T1/3 (s)	12.6	12.7	9.2	9.2	9.4	7.7	9.1	9.4	9.2	8.6	11.6	9.3	12.7
対応最高波	起時 (日・時)	91-1-19-0	91-2-17-0	83-3-14-2	89-4-28-8	96-5-10-6	94-6-14-22	83-7-7-6	84-8-24-2	90-9-20-14	82-10-9-12	89-11-2-10	89-12-15-8	91-2-17-0
	HMAX (m)	6.48	7.20	7.38	4.24	4.90	3.35	4.09	3.84	5.26	5.44	7.11	4.90	7.20
平均有義波	TMAX (s)	12.1	13.2	8.4	8.6	9.4	7.2	8.1	7.7	7.4	8.0	11.2	7.8	13.2
	平均値	0.67	0.73	0.67	0.47	0.40	0.41	0.37	0.39	0.61	0.51	0.55	0.62	0.53
標準偏差	標準偏差 (m)	0.38	0.52	0.47	0.36	0.32	0.28	0.26	0.26	0.45	0.32	0.33	0.39	0.39
	標準偏差 (s)	7.2	7.2	7.4	6.8	6.5	6.3	6.3	6.3	7.2	6.7	6.5	6.7	6.7
測得率 (%)		86.32	81.21	75.81	81.94	80.15	79.66	84.76	88.58	80.41	65.88	72.25	77.59	79.55

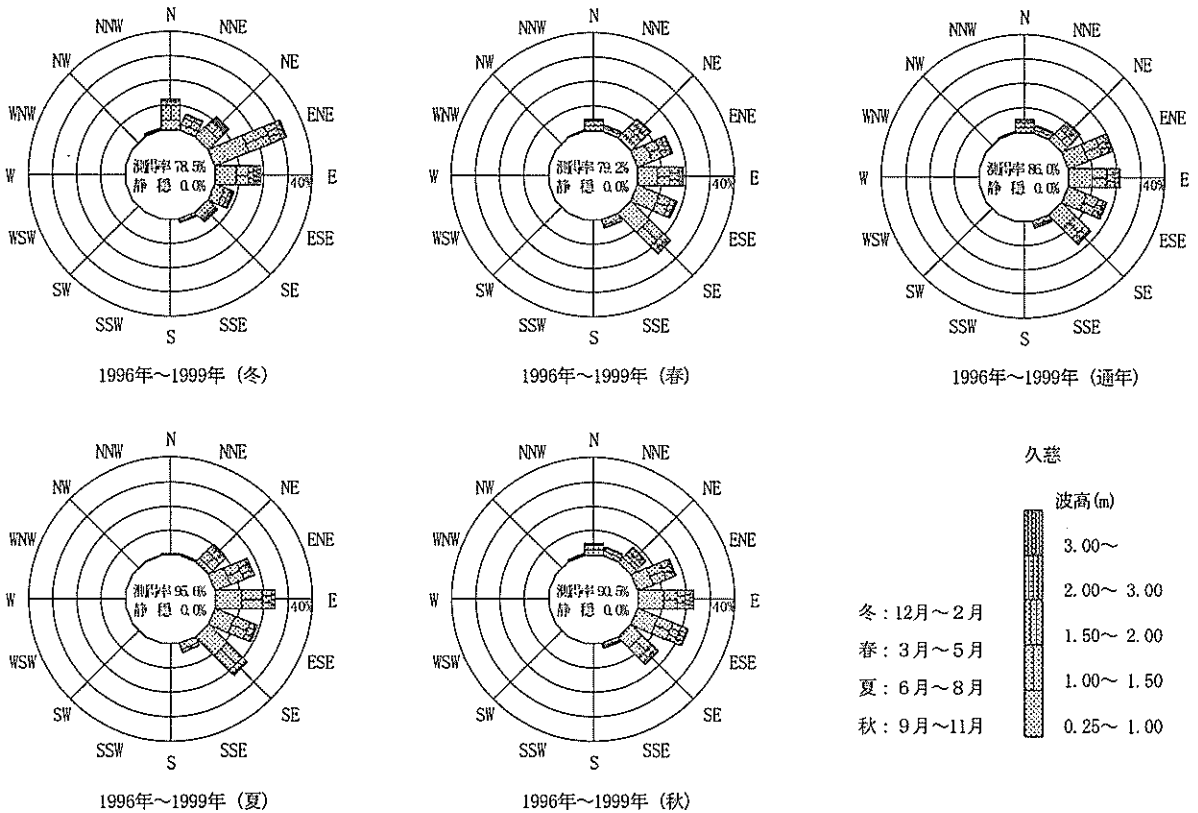

図-3.28.1 波候特性図 (宮古)

表-7.29.1 月別平均および最大有義波 (釜石)

釜石 1978年-1999年 (22カ年統計)

項目	月													
	1	2	3	4	5	6	7	8	9	10	11	12	年間	
最大有義波	H1/3 (m)	5.10	6.13	5.30	4.77	3.70	4.90	3.22	3.07	4.16	4.95	5.04	4.69	6.13
	T1/3 (s)	11.4	12.3	11.0	10.7	9.6	11.1	9.1	9.6	10.5	9.9	10.6	9.9	12.3
対応最高波	起時 (日・時)	98-1-16-16	91-2-17-2	86-3-24-8	84-4-21-0	82-5-21-6	82-6-27-18	99-7-1-0	80-8-27-6	87-9-18-10	79-10-8-6	90-11-4-22	89-12-15-6	91-2-17-2
	HMAX (m)	7.45	7.99	8.63	8.03	5.35	8.05	4.59	4.39	6.43	7.21	6.64	6.97	7.99
平均有義波	TMAX (s)	11.6	13.6	11.5	10.7	9.0	8.5	9.6	9.1	12.3	10.7	10.0	9.4	13.6
	H1/3 平均値 (m)	0.82	0.98	1.02	0.93	0.81	0.82	0.73	0.80	0.98	0.92	0.77	0.74	0.86
標準偏差	標準偏差 (m)	0.61	0.77	0.73	0.59	0.46	0.44	0.34	0.43	0.57	0.59	0.51	0.49	0.56
	T1/3 平均値 (s)	8.7	9.0	8.9	8.6	8.0	7.6	7.6	7.9	8.1	8.1	8.0	8.5	8.2
測得率 (%)	標準偏差 (s)	2.21	2.08	1.91	1.65	1.36	1.35	1.21	1.50	1.58	1.94	2.15	2.36	1.87
	測得率 (%)	90.24	85.72	77.76	82.31	82.10	88.21	91.87	91.68	90.56	87.30	94.08	92.22	87.84

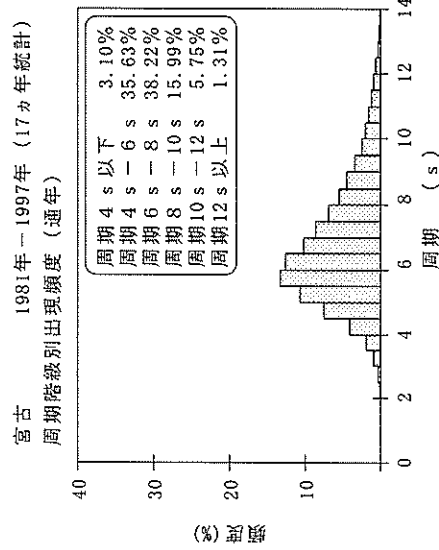
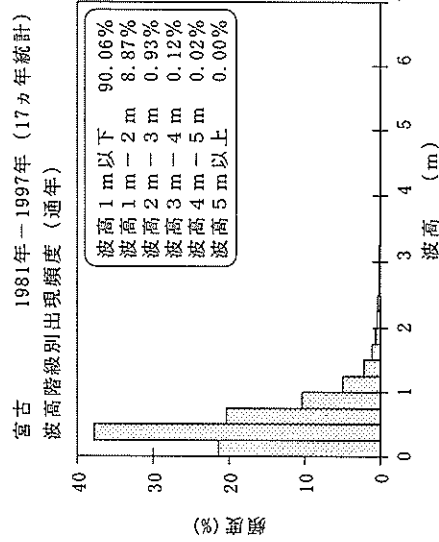
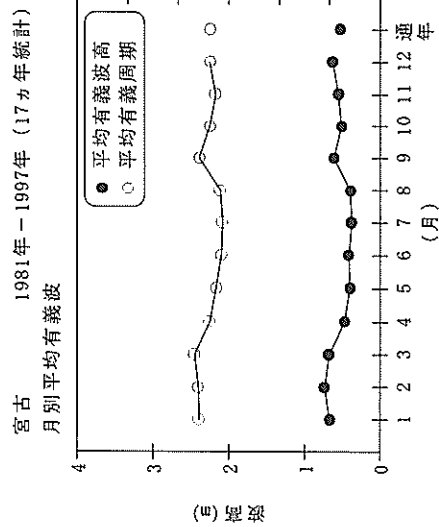

図-3.29.1 波候特性図 (釜石)

表一7.30.1 月別平均および最大有義波 (石巻)

石巻 1995年—1999年 (5カ年統計)

項目	月												年間	
	1	2	3	4	5	6	7	8	9	10	11	12		
最大有義波	H1/3 (m)	1.91	1.63	3.38	3.11	3.97	3.05	2.41	3.16	3.25	4.33	3.46	3.10	4.33
	T1/3 (s)	9.9	11.0	7.8	9.3	10.9	9.7	12.8	7.9	14.9	10.9	10.6	9.3	10.9
対応最高波	起時 (日・時)	97-1-6-12	96-2-27-0	95-3-17-16	99-4-25-10	99-5-5-8	97-6-21-0	96-7-11-6	96-8-15-12	96-9-23-0	99-10-28-4	97-11-27-8	96-12-5-16	99-10-28-4
	HMAX (m)	3.76	2.43	5.30	4.72	6.68	4.47	3.64	5.59	4.99	6.32	4.75	4.80	6.32
平均有義波	TMAX (s)	9.1	9.9	8.0	10.8	11.0	9.4	13.1	7.7	14.7	11.0	10.7	8.8	11.0
	平均値	0.51	0.54	0.76	0.79	0.84	0.75	0.70	0.69	0.79	0.69	0.69	0.56	0.70
標準偏差	標準偏差 (m)	0.25	0.25	0.45	0.43	0.45	0.35	0.30	0.32	0.46	0.38	0.42	0.35	0.39
	T1/3 平均値 (s)	6.1	6.4	6.8	6.8	6.8	7.2	7.1	7.4	8.0	7.2	7.2	6.3	7.0
標準偏差	標準偏差	2.27	2.52	2.18	1.84	1.49	1.37	1.46	1.69	2.36	1.93	2.27	2.66	2.08
測得率 (%)		51.83	60.22	70.64	79.72	78.66	76.39	59.78	73.76	79.67	68.60	75.50	60.05	69.55

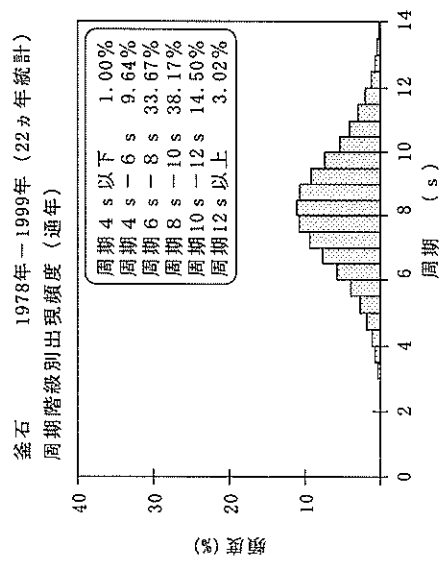
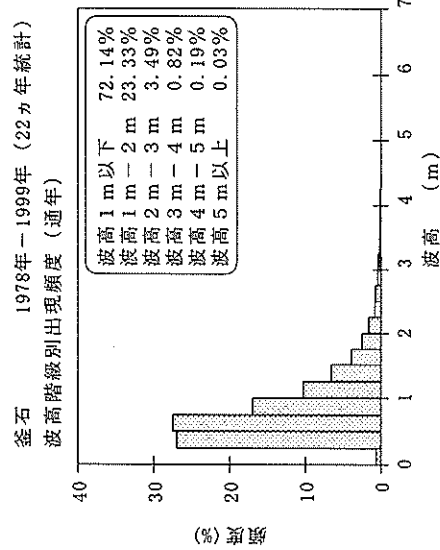
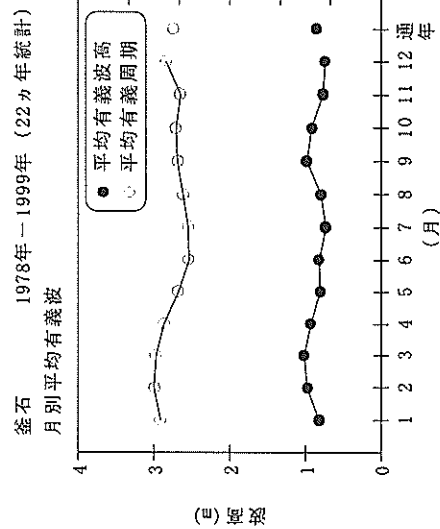
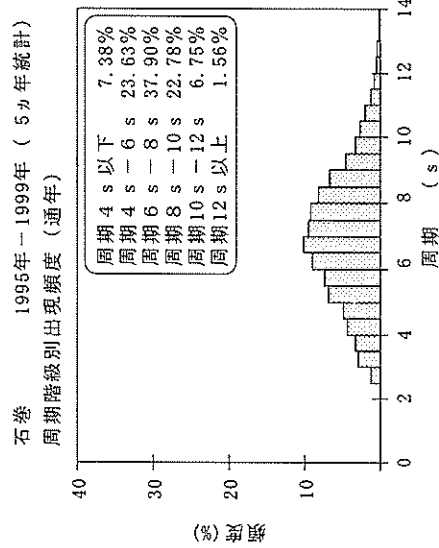
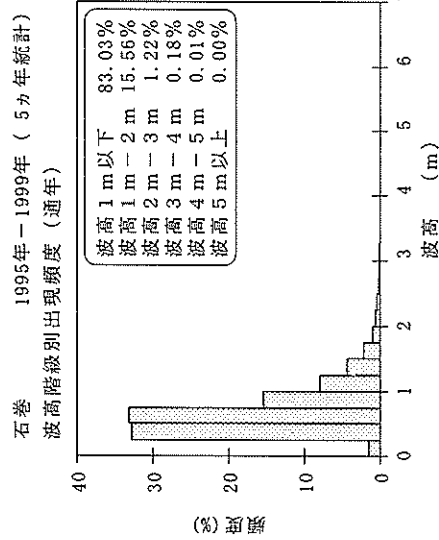
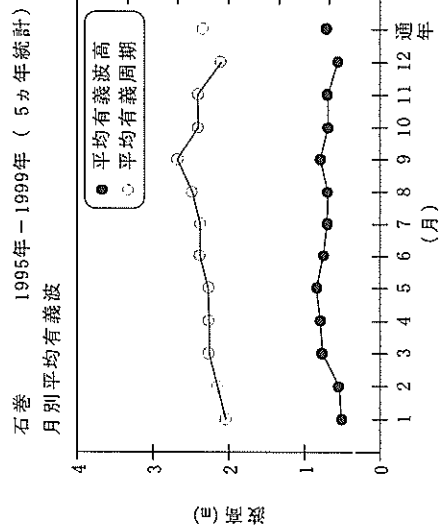

図一3.30.1 波候特性図 (石巻)

表-10.30 波高・波向別出現頻度統計 (石巻)

1995年~1999年(通年)

波高・波向別出現頻度表 (有義波)

観測地点: 石巻

波高	波向	NNE	NE	ENE	E	ESE	SE	SSE	S	SSW	SW	WSW	W	WNW	NW	NNW	N	合計
801~																		0 (0.0)
751~800																		0 (0.0)
701~750																		0 (0.0)
651~700																		0 (0.0)
601~650																		0 (0.0)
551~600																		0 (0.0)
501~550																		0 (0.0)
451~500																		0 (0.0)
401~450								1 (0.0)										1 (0.0)
351~400							3 (0.0)	1 (0.0)										4 (0.0)
301~350							12 (0.1)	6 (0.0)										18 (0.1)
251~300							18 (0.1)	17 (0.1)										35 (0.3)
201~250							58 (0.4)	40 (0.3)										98 (0.8)
176~200							71 (0.5)	45 (0.3)	1 (0.0)	1 (0.0)								118 (0.9)
151~175							144 (1.1)	101 (0.8)	3 (0.0)									248 (1.9)
126~150							291 (2.2)	252 (1.9)	9 (0.1)	2 (0.0)								554 (4.3)
101~125							623 (4.8)	388 (3.0)	6 (0.0)	1 (0.0)								1018 (7.8)
76~100							1244 (9.6)	680 (5.2)	5 (0.0)	6 (0.0)								1935 (14.9)
51~75							2982 (23.0)	1280 (9.9)	29 (0.2)	9 (0.1)								4300 (33.1)
26~50							3087 (23.8)	1521 (11.7)	19 (0.1)	18 (0.1)								4645 (35.8)
合計		0 (0.0)	0 (0.0)	0 (0.0)	0 (0.0)	0 (0.0)	8534 (65.8)	4331 (33.4)	72 (0.6)	37 (0.3)	0 (0.0)	0 (0.0)	0 (0.0)	0 (0.0)	0 (0.0)	0 (0.0)	0 (0.0)	12974 (100.0)
有義波が25cm以下の回数																		0 (0.0)
合計																		12974 (100.0)



図-4.30 波高・波向別出現頻度図 (石巻)

表-7.31.1 月別平均および最大有義波 (仙台新港)

項目	1979年-1999年 (21カ年統計)													
	月													
最大有義波	H1/3 (m)	1	2	3	4	5	6	7	8	9	10	11	12	年間
	有義波	T1/3 (s)	3.41	4.99	4.42	3.95	4.82	3.54	2.93	4.86	4.09	5.36	4.74	5.14
対芯最高波	起時 (日・時)	96-1-16-4	83-2-18-18	88-3-22-20	79-4-9-2	79-5-15-16	87-6-21-2	96-7-10-23	89-8-6-22	82-9-13-2	82-10-20-10	90-11-4-20	80-12-24-14	82-10-20-10
	最高波	HMAX (m)	5.46	7.37	6.71	6.27	6.50	6.10	4.63	7.07	6.88	8.70	7.65	8.99
平均有義波	TMAX (s)	11.0	14.7	10.5	11.4	12.7	10.4	12.3	13.9	7.0	11.0	8.6	7.1	11.0
	H1/3 平均値	0.57	0.65	0.83	0.96	0.91	0.84	0.77	0.91	0.99	0.90	0.74	0.59	0.80
標準偏差	標準偏差 (m)	0.40	0.45	0.48	0.49	0.43	0.36	0.29	0.44	0.54	0.53	0.47	0.39	0.46
	T1/3 平均値	8.6	8.8	8.5	7.8	7.3	7.3	7.2	7.9	8.2	8.4	8.3	8.3	8.0
測得率 (%)	標準偏差 (s)	2.37	2.41	2.10	1.80	1.53	1.28	1.26	1.68	1.98	1.94	2.08	2.38	2.00
	測得率 (%)	87.15	90.54	85.31	89.54	86.23	89.89	89.52	89.03	80.74	82.73	80.52	90.19	86.77

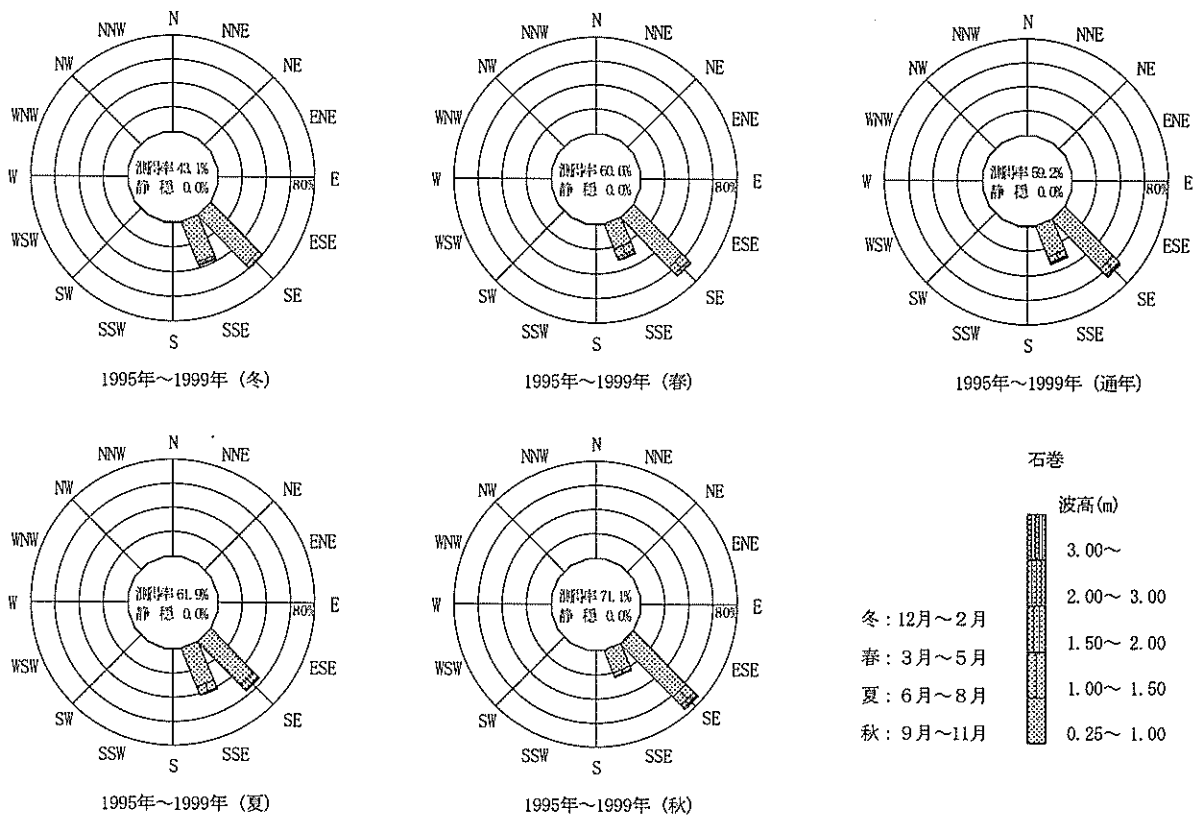

図-3.31.1 波候特性図 (仙台新港)

表-8.31.1(e) 波高・周期別出現頻度統計 (仙台新港, 通年)

1979年~1999年(通年)

波高・周期別度数分布表 (有義波)

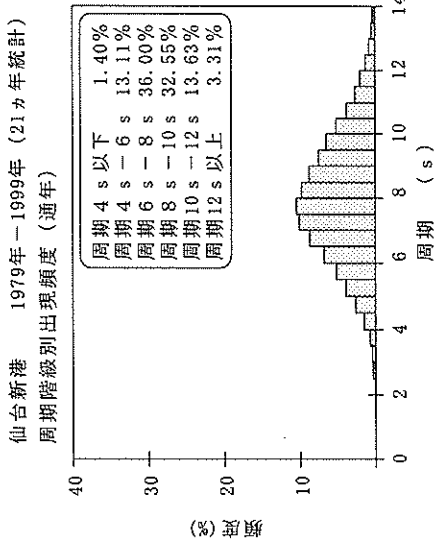
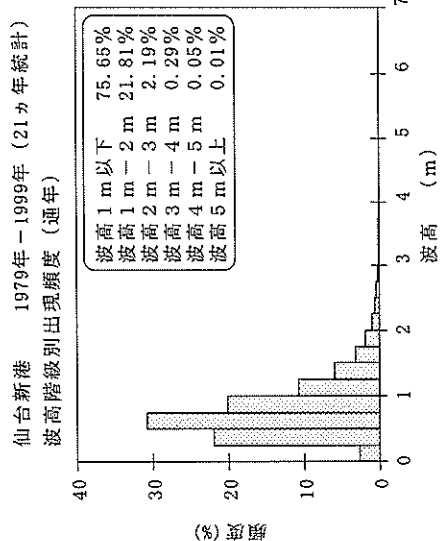
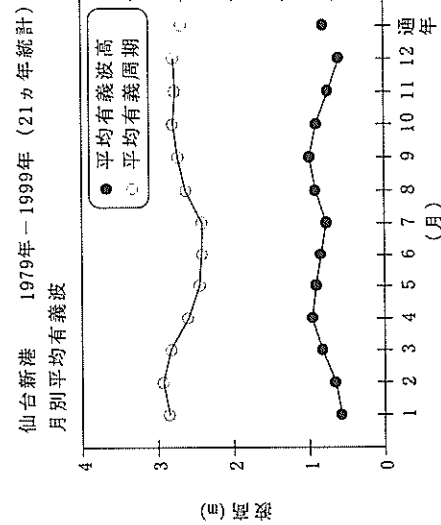
観測地点: 仙台新港

波高	周期	波高・周期別度数分布表																		合計	未超過	合計	未超過	合計	未超過		
		3	4	5	6	7	8	9	10	11	12	13	14	15	16	17	18	19									
1201~		0	0	0	0	0	0	0	0	0	0	0	0	0	0	0	0	0	0	81477	0	81477	0	81588	0	81588	0
合計		1755	881	3239	7259	12376	16443	14848	11176	7190	3716	1646	675	219	34	14	5	1	0	81477	0	81477	0	81588	0	81588	0
未超過		1755	2636	5875	13134	25510	41953	56801	67977	75167	78853	80529	81204	81423	81457	81471	81476	81477	81477	81477	0	81477	0	81588	0	81589	0

表-9.31.1 高波一覧表 (仙台新港, 1979年~1999年 (21ヵ年統計))

順位	発生期間	最大有義波の起時	有義波		最高波		気象要因
			波高(m)	周期(s)	波高(m)	周期(s)	
1	82年10月19日 4時 - 82年10月25日 0時	82年10月20日 10時	5.36	9.9	8.70	11.0	二つ玉低気圧
2	80年12月24日 4時 - 80年12月26日 22時	80年12月24日 14時	5.14	9.9	8.99	7.1	二つ玉低気圧
3	83年 2月17日 16時 - 83年 2月20日 12時	83年 2月18日 18時	4.99	13.3	7.37	14.7	二つ玉低気圧及び冬型気圧配置
4	99年10月27日 16時 - 99年10月29日 4時	99年10月28日 0時	4.93	6.3	-	-	南岸低気圧
5	89年 8月 1日 18時 - 89年 8月 9日 4時	89年 8月 6日 22時	4.86	10.9	7.07	13.9	台風8913号
6	79年 5月14日 20時 - 79年 5月18日 4時	79年 5月15日 16時	4.82	12.2	6.50	12.7	南岸低気圧
7	79年10月17日 8時 - 79年10月19日 14時	79年10月19日 14時	4.80	9.8	7.82	7.6	台風7920号
8	90年11月 4日 14時 - 90年11月 7日 6時	90年11月 4日 20時	4.74	9.2	7.65	8.6	南岸低気圧
9	93年11月12日 18時 - 93年11月16日 14時	93年11月14日 12時	4.71	10.5	6.84	10.8	二つ玉低気圧
10	93年 8月25日 4時 - 93年 8月29日 20時	93年 8月27日 20時	4.43	11.5	6.99	12.5	台風9311号
11	88年 3月22日 8時 - 88年 3月24日 12時	88年 3月22日 20時	4.42	9.6	6.71	10.5	二つ玉低気圧
12	82年 7月30日 16時 - 82年 8月 4日 14時	82年 8月 2日 10時	4.28	9.4	7.82	8.6	台風8210号崩れの低気圧
13	82年 9月12日 18時 - 82年 9月14日 14時	82年 9月13日 2時	4.09	9.8	6.88	7.0	台風8218号崩れの低気圧
14	96年 9月14日 0時 - 96年 9月24日 18時	96年 9月23日 0時	4.07	14.0	6.26	13.4	台風9617号
15	86年10月 7日 22時 - 86年10月10日 0時	86年10月 9日 2時	4.06	12.7	6.58	14.0	台風8618号及び崩れの低気圧
16	94年 9月22日 12時 - 94年10月 1日 8時	94年 9月30日 8時	4.06	7.8	5.95	7.3	台風9426号
17	95年 9月16日 4時 - 95年 9月19日 0時	95年 9月17日 22時	4.00	16.9	5.86	16.0	台風9512号
18	88年 9月11日 18時 - 88年 9月17日 8時	88年 9月16日 0時	3.97	13.7	5.57	12.8	台風8818号
19	79年 4月 8日 2時 - 79年 4月10日 4時	79年 4月 9日 2時	3.95	10.5	6.27	11.4	日本海低気圧
20	83年 3月31日 10時 - 83年 4月 5日 12時	83年 4月 2日 2時	3.95	9.1	6.36	7.9	二つ玉低気圧
21	99年 5月 3日 18時 - 99年 5月 7日 22時	99年 5月 5日 8時	3.91	11.3	6.05	9.9	二つ玉低気圧
22	90年 8月 9日 16時 - 90年 8月11日 18時	90年 8月10日 22時	3.90	8.8	6.19	9.4	台風9011号
23	81年 4月20日 4時 - 81年 4月21日 22時	81年 4月20日 12時	3.87	8.6	7.41	9.7	二つ玉低気圧
24	94年 9月16日 4時 - 94年 9月20日 14時	94年 9月19日 0時	3.84	15.9	4.74	11.4	北高南低型及び台風9424号からのうねり
25	80年 9月27日 12時 - 80年10月 5日 2時	80年 9月28日 12時	3.84	10.7	5.83	12.5	南岸性低気圧
26	97年 9月16日 10時 - 97年 9月21日 2時	97年 9月18日 16時	3.76	13.7	5.68	14.1	台風9720号
27	88年 4月18日 14時 - 88年 4月22日 14時	88年 4月19日 14時	3.76	9.6	5.65	8.9	二つ玉低気圧
28	79年 2月23日 22時 - 79年 3月 1日 10時	79年 2月24日 22時	3.71	12.9	4.92	12.7	二つ玉低気圧
29	82年 4月13日 18時 - 82年 4月18日 0時	82年 4月16日 4時	3.69	10.4	5.53	8.7	南岸低気圧
30	99年 4月19日 16時 - 99年 4月29日 18時	99年 4月25日 8時	3.67	9.6	5.35	10.6	南岸低気圧

表-10.31 波高・波向別出現頻度統計 (仙台新港)

1991年~1999年(通年)

波高・波向別出現頻度表 (有義波)

観測地点: 仙台新港

波高	波向	NNE	NE	ENE	E	ESE	SE	SSE	S	SSW	SW	WSW	W	WNW	NW	NNW	N	合計
801~																		0 (0.0)
751~800																		0 (0.0)
701~750																		0 (0.0)
651~700																		0 (0.0)
601~650																		0 (0.0)
551~600																		0 (0.0)
501~550																		0 (0.0)
451~500								2 (0.0)										2 (0.0)
401~450						3 (0.0)	5 (0.0)											8 (0.0)
351~400						8 (0.0)	12 (0.0)											20 (0.1)
301~350						34 (0.1)	16 (0.1)	1 (0.0)										51 (0.2)
251~300						77 (0.3)	85 (0.3)	10 (0.0)										172 (0.7)
201~250						210 (0.8)	247 (0.9)	16 (0.1)										473 (1.8)
176~200					3 (0.0)	260 (1.0)	232 (0.9)	23 (0.1)										518 (2.0)
151~175					4 (0.0)	437 (1.7)	451 (1.7)	32 (0.1)										924 (3.5)
126~150					3 (0.0)	839 (3.2)	723 (2.7)	27 (0.1)										1592 (6.0)
101~125					11 (0.0)	1743 (6.6)	1152 (4.4)	40 (0.2)										2946 (11.1)
76~100					31 (0.1)	3541 (13.4)	1978 (7.5)	33 (0.1)										5586 (21.1)
51~75					85 (0.3)	5841 (22.1)	2376 (9.0)	26 (0.1)										8328 (31.5)
26~50					263 (1.4)	4468 (16.9)	988 (3.7)	4 (0.0)										5823 (22.0)
合計		0 (0.0)	0 (0.0)	0 (0.0)	500 (1.9)	17464 (66.0)	8267 (31.3)	212 (0.8)	0 (0.0)	0 (0.0)	0 (0.0)	0 (0.0)	0 (0.0)	0 (0.0)	0 (0.0)	0 (0.0)	0 (0.0)	26443 (100.0)
有義波が25cm以下の回数																		0 (0.0)
合計																		26443 (100.0)



図-4.31 波高・波向別出現頻度図 (仙台新港)

表-7.32.1 月別平均および最大有義波 (相馬)

相馬 1982年-1999年 (18カ年統計)

項目	月												
	1	2	3	4	5	6	7	8	9	10	11	12	年間
最大有義波	H1/3 (m)	4.55	4.99	5.12	4.47	3.28	3.69	2.61	3.65	5.53	5.01	5.99	5.99
	T1/3 (s)	10.6	11.0	12.1	9.0	9.2	9.4	8.5	8.7	15.9	11.2	11.9	11.9
対応最高波	起時 (日・時)	98-1-16-4	89-2-18-18	88-3-23-2	99-4-25-6	92-5-1-2	87-6-21-2	96-7-11-8	86-8-5-8	96-9-20-18	99-10-28-4	90-12-1-0	90-12-1-0
	HMAX (m)	6.78	8.20	7.34	7.33	4.78	5.41	4.24	5.44	9.93	7.32	8.55	8.55
平均有義波	標準偏差 (m)	0.87	1.02	1.19	1.07	0.97	0.97	0.85	0.94	1.20	0.88	0.83	0.99
	T1/3 (s)	8.5	8.8	8.8	8.1	7.5	7.5	7.5	7.8	8.4	7.9	8.4	8.1
標準偏差	標準偏差 (s)	2.73	2.73	2.22	1.86	1.51	1.32	1.25	1.64	1.95	2.17	2.70	2.11
	測得率 (%)	80.26	85.84	88.11	87.98	90.16	93.03	88.98	94.91	88.38	91.90	92.53	89.24

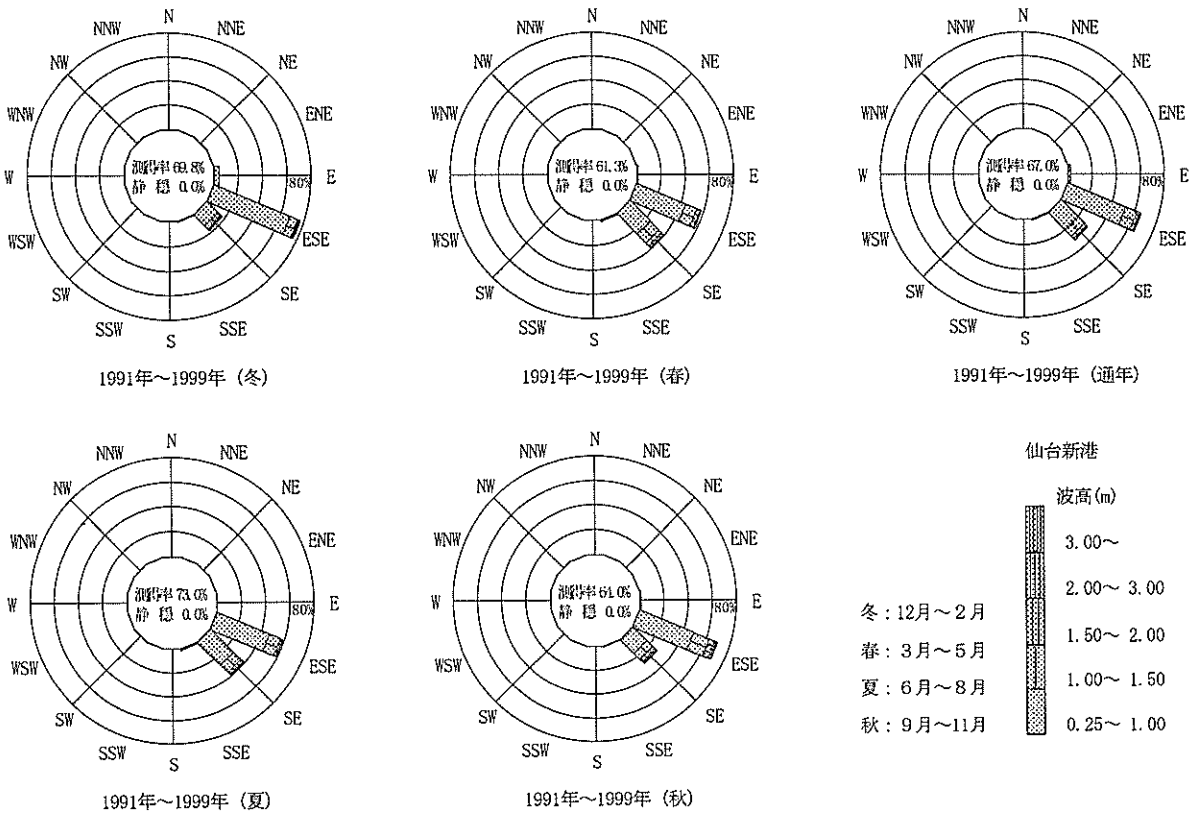

図-3.32.1 波候特性図 (相馬)

表-10.32 波高・波向別出現頻度統計 (相馬)

1997年~1999年(通年)

波高・波向別出現頻度表 (有義波)

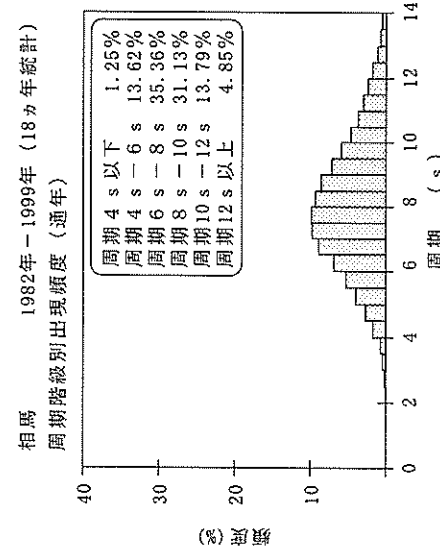
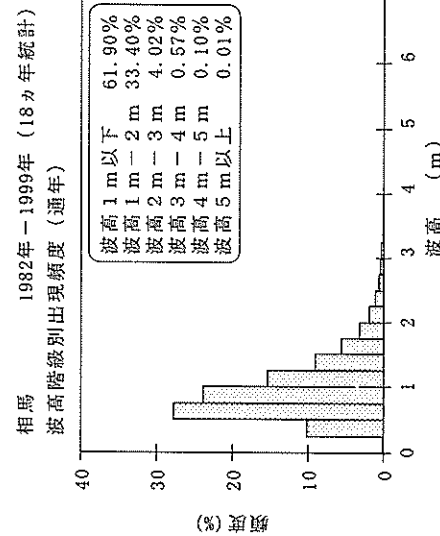
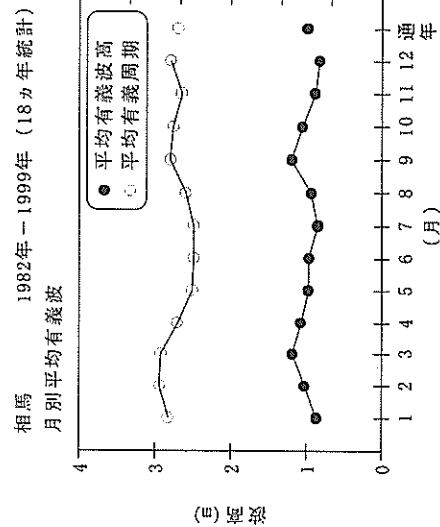
観測地点: 相馬

波高	波向	NNE	NE	ENE	E	ESE	SE	SSE	S	SSW	SW	WSW	W	WNW	NW	NNW	N	合計
801~																		0 (0.0)
751~800																		0 (0.0)
701~750																		0 (0.0)
651~700																		0 (0.0)
601~650																		0 (0.0)
551~600																		0 (0.0)
501~550						1 (0.0)												1 (0.0)
451~500						1 (0.0)												1 (0.0)
401~450			2 (0.0)	1 (0.0)														3 (0.0)
351~400			6 (0.1)	2 (0.0)	2 (0.0)													10 (0.1)
301~350			8 (0.1)	2 (0.0)	1 (0.0)	4 (0.0)												15 (0.1)
251~300		2 (0.0)	27 (0.2)	47 (0.4)	19 (0.2)													95 (0.9)
201~250		7 (0.1)	85 (0.8)	169 (1.5)	59 (0.5)	6 (0.1)												326 (3.0)
176~200		9 (0.1)	88 (0.8)	162 (1.5)	62 (0.6)													321 (2.9)
151~175	2 (0.0)	15 (0.1)	183 (1.7)	278 (2.5)	102 (0.9)	9 (0.1)												589 (5.4)
126~150		23 (0.2)	309 (2.8)	382 (3.5)	183 (1.7)	27 (0.2)												924 (8.4)
101~125	3 (0.0)	56 (0.5)	493 (4.5)	692 (6.3)	379 (3.5)	36 (0.3)	1 (0.0)											1660 (15.1)
76~100	2 (0.0)	97 (0.9)	642 (5.8)	1476 (13.4)	631 (5.7)	75 (0.7)	3 (0.0)											2926 (26.7)
51~75	2 (0.0)	89 (0.8)	638 (5.8)	1670 (15.2)	646 (5.9)	51 (0.5)												3096 (28.2)
26~50	2 (0.0)	45 (0.4)	281 (2.6)	474 (4.3)	194 (1.8)	14 (0.1)												1010 (9.2)
合計	11 (0.1)	343 (3.1)	2762 (25.2)	5355 (48.8)	2280 (20.8)	222 (2.0)	4 (0.0)	0 (0.0)	0 (0.0)	0 (0.0)	0 (0.0)	0 (0.0)	0 (0.0)	0 (0.0)	0 (0.0)	0 (0.0)	0 (0.0)	10977 (100.0)
有義波が25cm以下の回数																		0 (0.0)
合計																		10977 (100.0)



図-4.32 波高・波向別出現頻度図 (相馬)

表一7.33.1 月別平均および最大有義波 (いわき沖)

いわき沖 1986年-1996年 (11カ年統計)

項目	月												
	1	2	3	4	5	6	7	8	9	10	11	12	年間
最大有義波	H1/3 (m)	5.65	8.06	8.43	6.48	6.64	5.11	3.78	7.89	6.77	7.64	8.31	8.43
	T1/3 (s)	10.7	11.5	11.6	9.6	9.0	10.0	9.5	11.3	12.0	10.1	11.1	11.6
対応最高波	起時 (日・時)	89-1-24-16	91-2-16-4	88-3-22-22	88-4-19-12	92-5-1-0	87-6-21-10	92-7-1-14	93-8-27-20	88-9-16-4	90-11-30-22	90-12-1-0	88-3-22-22
	HMAX (m)	7.72	11.88	12.16	9.02	9.25	8.00	6.39	14.29	11.10	9.70	12.13	12.16
平均有義波	TMAX (s)	10.6	11.5	12.5	9.2	9.5	9.2	9.7	11.4	12.1	9.2	12.4	12.5
	H1/3 平均値 (m)	1.61	1.78	1.93	1.76	1.58	1.47	1.32	1.53	1.74	1.65	1.61	1.66
標準偏差	標準偏差 (m)	0.73	0.89	0.94	0.77	0.68	0.62	0.45	0.72	1.00	0.85	0.77	0.80
	T1/3 平均値 (s)	7.3	7.5	8.1	7.5	7.4	7.4	7.2	7.8	8.2	7.7	7.3	7.6
測得率 (%)		80.69	83.68	86.83	79.75	77.81	81.46	80.43	77.10	80.93	88.91	85.56	82.82

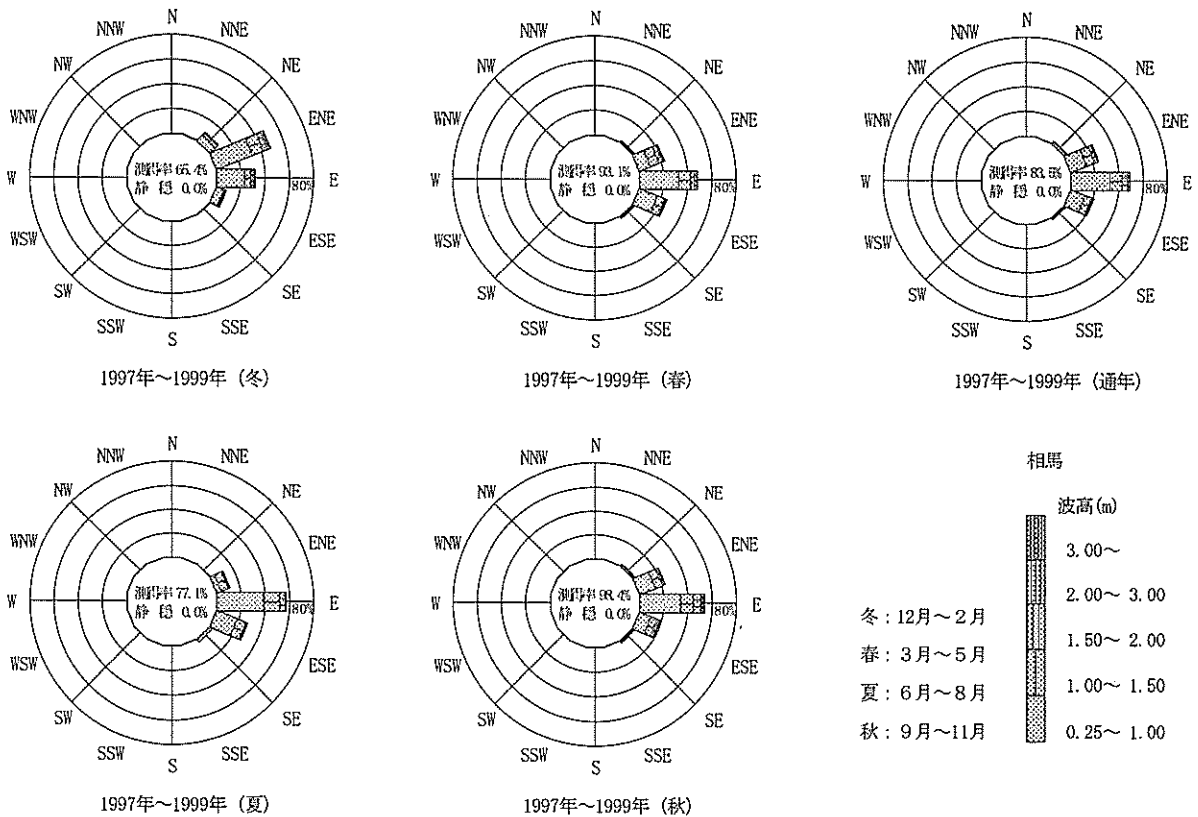
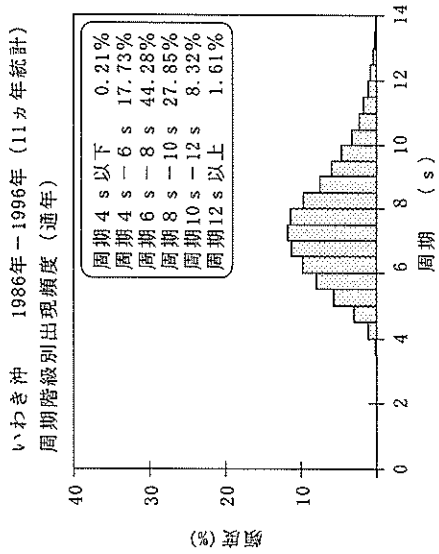
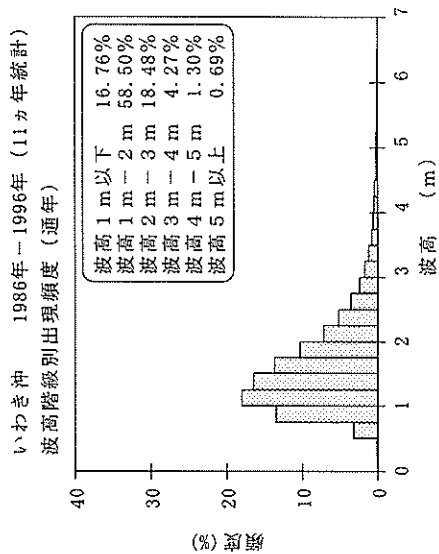
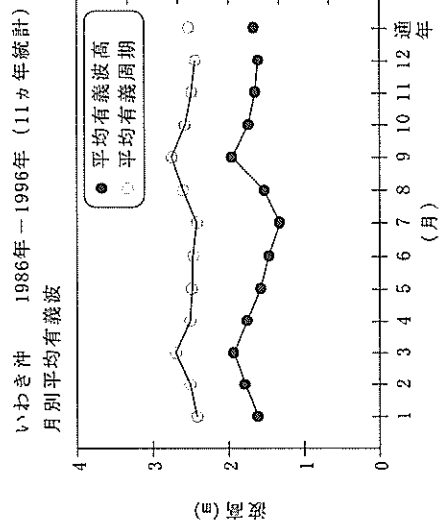

図一3.33.1 波候特性図 (いわき沖)

表-10.33 波高・波向別出現頻度統計 (いわき沖)

1986年～1996年(通年)

波高・波向別出現頻度表 (有義波)

観測地点: いわき沖

波高	波向	NNE	NE	ENE	E	ESE	SE	SSE	S	SSW	SW	WSW	W	WNW	NW	NNW	N	合計
801～					2 (0.0)		1 (0.0)											3 (0.0)
751～800					2 (0.0)			2 (0.0)										4 (0.0)
701～750			2 (0.0)		4 (0.0)	2 (0.0)		3 (0.0)										11 (0.0)
651～700	1 (0.0)	1 (0.0)	5 (0.0)	7 (0.0)	1 (0.0)	3 (0.0)	4 (0.0)	1 (0.0)										23 (0.1)
601～650	7 (0.0)	6 (0.0)	4 (0.0)	6 (0.0)	4 (0.0)	2 (0.0)	6 (0.0)	4 (0.0)	2 (0.0)								2 (0.0)	43 (0.1)
551～600	8 (0.0)	18 (0.0)	7 (0.0)	21 (0.1)	3 (0.0)	7 (0.0)	6 (0.0)	3 (0.0)										73 (0.2)
501～550	14 (0.0)	14 (0.0)	13 (0.1)	21 (0.1)	14 (0.0)	9 (0.0)	21 (0.1)	7 (0.0)										116 (0.3)
451～500	13 (0.0)	19 (0.0)	21 (0.1)	48 (0.1)	18 (0.0)	15 (0.0)	19 (0.0)	11 (0.0)	3 (0.0)									167 (0.4)
401～450	49 (0.1)	43 (0.1)	47 (0.1)	70 (0.2)	21 (0.1)	25 (0.1)	51 (0.1)	39 (0.1)	1 (0.0)									349 (0.9)
351～400	48 (0.1)	71 (0.2)	52 (0.1)	105 (0.3)	42 (0.1)	61 (0.2)	83 (0.2)	58 (0.1)	5 (0.0)								6 (0.0)	531 (1.3)
301～350	129 (0.3)	144 (0.4)	161 (0.4)	209 (0.5)	78 (0.2)	100 (0.3)	141 (0.4)	136 (0.3)	14 (0.0)				3 (0.0)	7 (0.0)	2 (0.0)	5 (0.0)	16 (0.0)	1145 (2.9)
251～300	198 (0.5)	337 (0.8)	359 (0.9)	408 (1.0)	185 (0.5)	221 (0.6)	255 (0.6)	282 (0.7)	14 (0.0)			2 (0.0)	14 (0.0)	12 (0.0)	7 (0.0)	32 (0.1)	62 (0.2)	2388 (6.0)
201～250	452 (1.1)	748 (1.9)	604 (1.5)	755 (1.9)	367 (0.9)	363 (0.9)	477 (1.2)	596 (1.5)	61 (0.2)	2 (0.0)	17 (0.0)	39 (0.1)	15 (0.0)	22 (0.0)	137 (0.3)	238 (0.6)	238 (0.6)	4893 (12.3)
176～200	294 (0.7)	541 (1.4)	470 (1.2)	582 (1.5)	356 (0.9)	316 (0.8)	371 (0.9)	514 (1.3)	67 (0.2)	5 (0.0)	18 (0.0)	54 (0.1)	12 (0.0)	18 (0.0)	144 (0.4)	287 (0.7)	409 (1.0)	4049 (10.1)
151～175	383 (1.0)	684 (1.7)	631 (1.6)	851 (2.1)	536 (1.3)	394 (1.0)	474 (1.2)	657 (1.6)	67 (0.2)	20 (0.1)	43 (0.1)	55 (0.1)	17 (0.0)	28 (0.1)	173 (0.4)	393 (1.0)	541 (1.3)	5411 (13.6)
126～150	532 (1.3)	813 (2.0)	667 (1.7)	907 (2.3)	666 (1.6)	569 (1.4)	766 (1.9)	108 (0.3)	23 (0.1)	44 (0.1)	54 (0.1)	21 (0.1)	36 (0.1)	188 (0.5)	566 (1.4)	651 (1.6)	566 (1.4)	6511 (16.3)
101～125	680 (1.7)	863 (2.2)	679 (1.7)	925 (2.3)	707 (1.8)	780 (2.0)	844 (1.6)	194 (0.5)	40 (0.1)	50 (0.1)	40 (0.1)	19 (0.0)	36 (0.1)	156 (0.4)	550 (1.4)	719 (1.8)	550 (1.4)	7199 (18.0)
76～100	589 (1.5)	601 (1.5)	447 (1.1)	854 (2.1)	554 (1.4)	771 (1.9)	595 (1.5)	577 (1.4)	113 (0.3)	23 (0.1)	15 (0.0)	16 (0.0)	21 (0.1)	67 (0.2)	256 (0.6)	552 (1.3)	256 (0.6)	5522 (13.8)
51～75	148 (0.4)	113 (0.3)	108 (0.3)	285 (0.7)	156 (0.4)	254 (0.6)	170 (0.4)	127 (0.3)	14 (0.0)	4 (0.0)			1 (0.0)	2 (0.0)	12 (0.0)	29 (0.0)	1423 (3.6)	
26～50	4 (0.0)	2 (0.0)		5 (0.0)	3 (0.0)	8 (0.0)	3 (0.0)	5 (0.0)										31 (0.1)
合計		3549 (8.9)	5020 (12.6)	4275 (10.7)	6070 (15.2)	3706 (9.3)	3899 (9.8)	3867 (9.7)	4627 (11.6)	663 (1.7)	127 (0.3)	187 (0.5)	286 (0.7)	119 (0.3)	172 (0.4)	915 (2.3)	2410 (6.0)	39832 (100.0)
																		0 (0.0)
																		39832 (100.0)

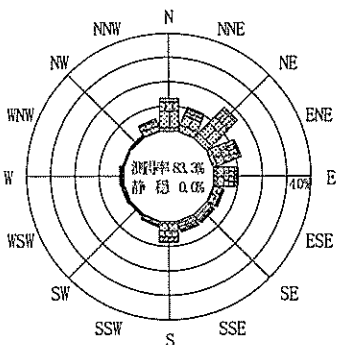

1986年～1996年(冬)

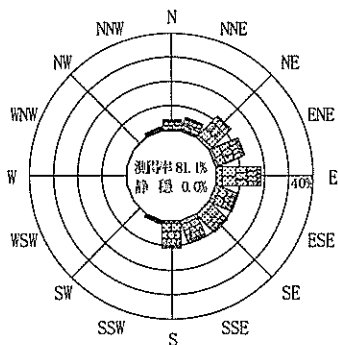

1986年～1996年(春)

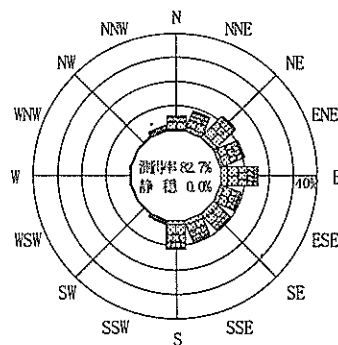

1986年～1996年(通年)

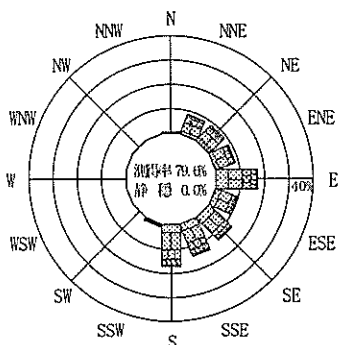

1986年～1996年(夏)

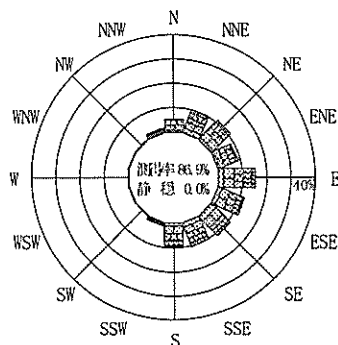

1986年～1996年(秋)

いわき沖

波高(m)

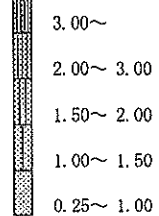

冬: 12月～2月
春: 3月～5月
夏: 6月～8月
秋: 9月～11月

図-4.33 波高・波向別出現頻度図 (いわき沖)

表一7.34.1 月別平均および最大有義波 (小名浜)

小名浜 1980年-1999年 (20ヵ年統計)

項目	月												
	1	2	3	4	5	6	7	8	9	10	11	12	年間
最大有義波	H1/3 (m)	5.44	6.67	6.31	5.89	5.68	4.07	4.47	6.47	6.74	6.42	6.80	6.80
	T1/3 (s)	11.5	11.4	11.5	11.7	9.4	9.4	10.2	13.1	11.7	11.1	12.0	12.0
対応最高波	起時 (日・時)	98-1-16-4	91-2-16-4	88-3-22-20	81-4-20-18	99-5-5-4	87-6-20-20	85-7-1-10	89-8-6-14	98-9-16-10	99-10-28-0	90-11-10-6	90-12-1-2
	HMAX (m)	8.88	10.09	9.29	8.44	10.19	7.14	6.41	9.59	9.73	8.89	8.25	11.38
平均有義波	TMAX (s)	11.6	11.4	11.1	12.4	9.3	8.1	13.9	12.2	11.2	11.5	11.6	12.6
	平均値	0.94	1.04	1.27	1.29	1.15	1.08	0.99	1.14	1.35	1.19	1.09	1.12
標準偏差	標準偏差 (m)	0.53	0.62	0.61	0.60	0.50	0.41	0.38	0.57	0.72	0.60	0.59	0.57
	標準偏差 (s)	1.85	2.01	1.72	1.43	1.21	1.03	1.18	1.51	1.89	1.68	1.74	1.67
測得率 (%)		81.29	83.05	74.15	80.66	82.93	83.13	85.20	85.50	83.50	84.82	76.43	81.43

小名浜 1980年-1999年 (20ヵ年統計)
月別平均有義波

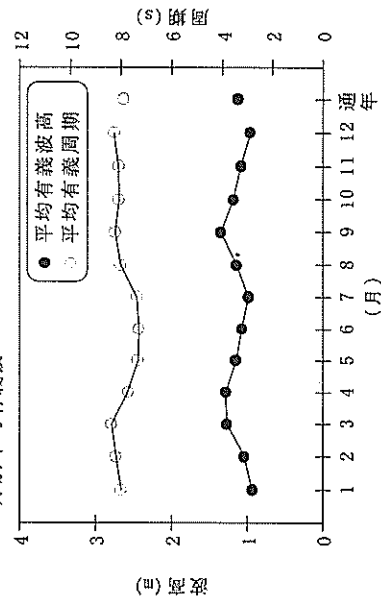

小名浜 1980年-1999年 (20ヵ年統計)
波高階級別出現頻度 (通年)

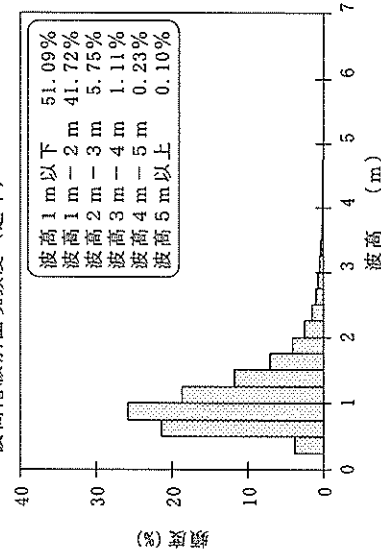

小名浜 1980年-1999年 (20ヵ年統計)
周期階級別出現頻度 (通年)

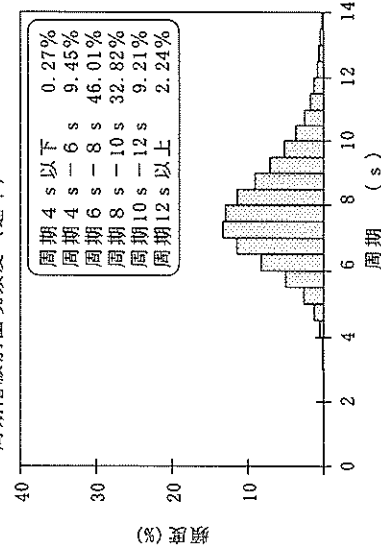

図一3.34.1 波候特性図 (小名浜)

表-8.34.1(c) 波高・周期別出現頻度統計 (小名浜, 夏)

1980年~1999年(夏)

波高・周期別度数分布表 (有義波)

観測地点: 小名浜

波高	周期	波高・周期別度数分布表 (有義波)																			合計	未超過	補正1		補正2	
		3	4	5	6	7	8	9	10	11	12	13	14	15	16	17	18	19	合計	未超過			合計	未超過		
1201~																					0	18691	0	18735	0	18736
1101~1200																					0	18691	0	18735	0	18736
1001~1100																					0	18691	0	18735	0	18736
901~1000																					0	18691	0	18735	0	18736
801~900																					0	18691	0	18735	0	18736
701~800																					0	18691	0	18735	0	18736
651~700																					0	18691	0	18735	0	18736
601~650																					0	18691	0	18735	0	18736
551~600																					0	18691	0	18735	0	18736
501~550																					0	18691	0	18735	0	18736
451~500																					0	18691	0	18735	0	18736
401~450																					0	18691	0	18735	0	18736
351~400																					0	18691	0	18735	0	18736
301~350																					0	18691	0	18735	0	18736
251~300																					0	18691	0	18735	0	18736
201~250																					0	18691	0	18735	0	18736
176~200																					0	18691	0	18735	0	18736
151~175																					0	18691	0	18735	0	18736
126~150																					0	18691	0	18735	0	18736
101~125																					0	18691	0	18735	0	18736
76~100																					0	18691	0	18735	0	18736
51~75																					0	18691	0	18735	0	18736
26~50																					0	18691	0	18735	0	18736
~25																					0	18691	0	18735	0	18736
合計																					0	18691	0	18735	0	18736
未超過																					0	18691	0	18735	0	18736

表-8.34.1(d) 波高・周期別出現頻度統計 (小名浜, 秋)

1980年~1999年(秋)

波高・周期別度数分布表 (有義波)

観測地点: 小名浜

波高	周期	波高・周期別度数分布表 (有義波)																			合計	未超過	補正1		補正2	
		3	4	5	6	7	8	9	10	11	12	13	14	15	16	17	18	19	合計	未超過			合計	未超過		
1201~																					0	18932	0	18955	0	18956
1101~1200																					0	18932	0	18955	0	18956
1001~1100																					0	18932	0	18955	0	18956
901~1000																					0	18932	0	18955	0	18956
801~900																					0	18932	0	18955	0	18956
701~800																					0	18932	0	18955	0	18956
651~700																					0	18932	0	18955	0	18956
601~650																					0	18932	0	18955	0	18956
551~600																					0	18932	0	18955	0	18956
501~550																					0	18932	0	18955	0	18956
451~500																					0	18932	0	18955	0	18956
401~450																					0	18932	0	18955	0	18956
351~400																					0	18932	0	18955	0	18956
301~350																					0	18932	0	18955	0	18956
251~300																					0	18932	0	18955	0	18956
201~250																					0	18932	0	18955	0	18956
176~200																					0	18932	0	18955	0	18956
151~175																					0	18932	0	18955	0	18956
126~150																					0	18932	0	18955	0	18956
101~125																					0	18932	0	18955	0	18956
76~100																					0	18932	0	18955	0	18956
51~75																					0	18932	0	18955	0	18956
26~50																					0	18932	0	18955	0	18956
~25																					0	18932	0	18955	0	18956
合計																					0	18932	0	18955	0	18956
未超過																					0	18932	0	18955	0	18956

表-8.34.1(e) 波高・周期別出現頻度統計 (小名浜, 通年)

1980年~1999年(通年)

波高・周期別度数分布表 (有義波)

観測地点: 小名浜

波高	周期	波高・周期別度数分布表 (有義波)																		合計	未超過 (0.1%)	補正1 合計	補正2 合計	
		3	4	5	6	7	8	9	10	11	12	13	14	15	16	17	18	19						
1201~																					0	72928	72998	73001
1101~1200																					0	72928	72998	73001
1001~1100																					0	72928	72998	73001
901~1000																					0	72928	72998	73001
801~900																					0	72928	72998	73001
701~800																					0	72928	72998	73001
651~700																					0	72928	72998	73001
601~650																					0	72928	72998	73001
551~600																					0	72928	72998	73001
501~550																					0	72928	72998	73001
451~500																					0	72928	72998	73001
401~450																					0	72928	72998	73001
351~400																					0	72928	72998	73001
301~350																					0	72928	72998	73001
251~300																					0	72928	72998	73001
201~250																					0	72928	72998	73001
176~200																					0	72928	72998	73001
151~175																					0	72928	72998	73001
126~150																					0	72928	72998	73001
101~125																					0	72928	72998	73001
76~100																					0	72928	72998	73001
51~75																					0	72928	72998	73001
26~50																					0	72928	72998	73001
~25																					0	72928	72998	73001
合計																					0	72928	72998	73001
未超過																					0	72928	72998	73001
(0.1%)																					0	72928	72998	73001

表-9.34.1 高波一覽表 (小名浜, 1980年~1999年 (20ヵ年統計))

順位	発生期間	最大有義波 の起時	有義波		最高波		気象要因
			波高(m)	周期(s)	波高(m)	周期(s)	
1	90年11月28日12時 - 90年12月2日22時	90年12月1日2時	6.80	12.0	11.38	12.6	台風9028号
2	98年9月15日4時 - 98年9月17日22時	98年9月16日10時	6.74	11.7	9.73	11.2	台風9805号
3	88年9月12日0時 - 88年9月19日10時	88年9月16日2時	6.71	14.4	9.54	14.8	台風8818号
4	91年2月15日12時 - 91年2月20日18時	91年2月16日4時	6.67	11.4	10.09	11.4	二つ玉低気圧
5	89年8月3日2時 - 89年8月9日0時	89年8月6日14時	6.47	13.1	9.59	12.2	台風8913号
6	93年8月25日16時 - 93年8月28日16時	93年8月27日18時	6.43	12.5	9.11	13.2	台風9311号
7	90年11月9日22時 - 90年11月11日2時	90年11月10日6時	6.42	10.6	8.25	11.6	日本海低気圧
8	88年3月22日6時 - 88年3月23日22時	88年3月22日20時	6.31	11.5	9.29	11.1	南岸低気圧
9	99年10月27日12時 - 99年10月28日18時	99年10月28日0時	6.15	11.1	8.89	11.5	南岸低気圧
10	81年8月21日18時 - 81年8月23日18時	81年8月23日12時	5.89	11.7	8.29	11.2	台風8115号
11	81年4月20日4時 - 81年4月21日12時	81年4月20日18時	5.89	11.7	8.44	12.4	二つ玉低気圧
12	97年9月16日10時 - 97年9月20日14時	97年9月19日12時	5.77	15.5	9.70	14.8	台風9720号
13	88年4月18日12時 - 88年4月21日14時	88年4月19日10時	5.76	9.1	8.89	10.9	南岸低気圧
14	90年2月19日10時 - 90年2月21日16時	90年2月20日16時	5.74	9.9	8.28	9.1	日本海低気圧
15	99年5月4日16時 - 99年5月6日20時	99年5月5日4時	5.68	9.4	10.19	9.3	二つ玉低気圧
16	81年10月22日16時 - 81年10月23日6時	81年10月23日6時	5.67	12.3	8.27	12.1	台風8124号
17	93年11月13日8時 - 93年11月16日16時	93年11月14日8時	5.67	9.8	8.77	10.3	二つ玉低気圧
18	96年9月14日6時 - 96年9月24日10時	96年9月22日20時	5.63	12.5	9.43	12.3	台風9617号
19	83年2月17日14時 - 83年2月21日4時	83年2月18日10時	5.61	11.3	9.34	12.6	二つ玉低気圧
20	90年11月4日12時 - 90年11月6日2時	90年11月4日16時	5.52	10.0	9.19	9.4	南岸低気圧
21	98年1月15日8時 - 98年1月20日8時	98年1月16日4時	5.44	11.5	8.88	11.6	南岸低気圧及び冬型気圧配置
22	99年4月23日12時 - 99年4月28日12時	99年4月25日4時	5.35	10.0	8.98	10.2	南岸低気圧
23	90年9月19日18時 - 90年9月22日12時	90年9月20日6時	5.20	8.7	8.26	9.1	台風9019号
24	87年9月11日10時 - 87年9月20日14時	87年9月13日12時	5.10	15.3	8.69	16.3	南岸低気圧及び台風8713号
25	94年9月17日6時 - 94年9月21日20時	94年9月18日14時	5.07	17.0	6.79	15.6	台風9424号
26	82年4月15日12時 - 82年4月17日0時	82年4月16日2時	4.85	10.4	8.46	10.6	日本海低気圧
27	92年12月7日18時 - 92年12月9日10時	92年12月8日22時	4.84	12.0	7.10	11.9	移動性高気圧後面及び南岸低気圧
28	90年8月10日6時 - 90年8月11日12時	90年8月10日18時	4.80	8.8	7.23	7.1	台風9011号
29	80年9月27日6時 - 80年10月5日22時	80年10月4日8時	4.64	13.1	7.52	13.6	台風8018号
30	91年9月18日22時 - 91年9月23日8時	91年9月20日6時	4.61	11.4	7.94	12.5	台風9118号

表-10.34 波高・波向別出現頻度統計 (小名浜)

1991年~1999年(通年)

波高・波向別出現頻度表 (有義波)

観測地点: 小名浜

波高	波向	NNE	NE	ENE	E	ESE	SE	SSE	S	SSW	SW	WSW	W	WNW	NW	NNW	N	合計
801 ~																		0 (0.0)
751 ~ 800																		0 (0.0)
701 ~ 750																		0 (0.0)
651 ~ 700							1 (0.0)	1 (0.0)										2 (0.0)
601 ~ 650							3 (0.0)											3 (0.0)
551 ~ 600						4 (0.0)	8 (0.0)											12 (0.0)
501 ~ 550						4 (0.0)	4 (0.0)											8 (0.0)
451 ~ 500						4 (0.0)	8 (0.0)	3 (0.0)										15 (0.1)
401 ~ 450						13 (0.0)	17 (0.1)	2 (0.0)										32 (0.1)
351 ~ 400					1 (0.0)	23 (0.1)	46 (0.2)	5 (0.0)										75 (0.3)
301 ~ 350					12 (0.0)	71 (0.2)	101 (0.3)	14 (0.0)										198 (0.7)
251 ~ 300					36 (0.1)	196 (0.7)	185 (0.6)	40 (0.1)										457 (1.6)
201 ~ 250					104 (0.4)	512 (1.7)	396 (1.4)	79 (0.3)										1091 (3.7)
176 ~ 200					126 (0.4)	503 (1.7)	440 (1.5)	81 (0.3)										1150 (3.9)
151 ~ 175			5 (0.0)	219 (0.7)	1045 (3.6)	572 (2.0)	88 (0.3)											1929 (6.6)
126 ~ 150			19 (0.1)	391 (1.3)	1657 (5.7)	890 (3.0)	134 (0.5)											3091 (10.5)
101 ~ 125			13 (0.0)	598 (2.0)	2697 (9.2)	1505 (5.1)	188 (0.6)											5001 (17.1)
76 ~ 100			15 (0.1)	755 (2.6)	4378 (14.9)	2461 (8.4)	192 (0.7)											7801 (26.6)
51 ~ 75			11 (0.0)	506 (1.7)	4163 (14.2)	2525 (8.6)	94 (0.3)											7299 (24.9)
26 ~ 50				55 (0.2)	618 (2.1)	469 (1.6)	10 (0.0)											1162 (3.9)
合計		0 (0.0)	0 (0.0)	63 (0.2)	2803 (9.6)	15888 (54.2)	9631 (32.9)	931 (3.2)	0 (0.0)	0 (0.0)	0 (0.0)	0 (0.0)	0 (0.0)	0 (0.0)	0 (0.0)	0 (0.0)	0 (0.0)	29316 (100.0)
有義波が25cm以下の回数																		0 (0.0)
合計																		29316 (100.0)

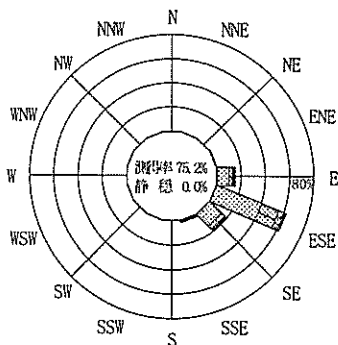

1991年~1999年(冬)

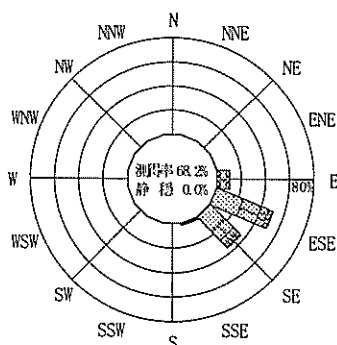

1991年~1999年(春)

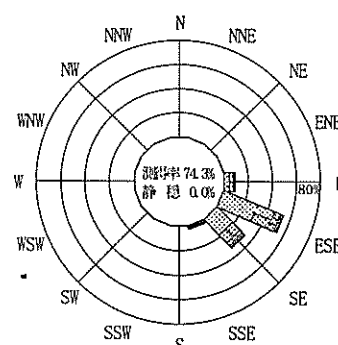

1991年~1999年(通年)

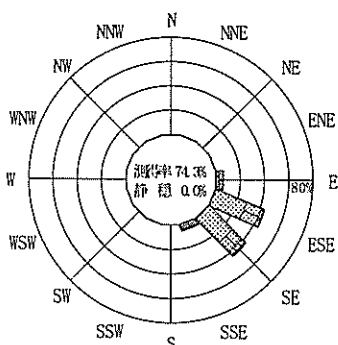

1991年~1999年(夏)

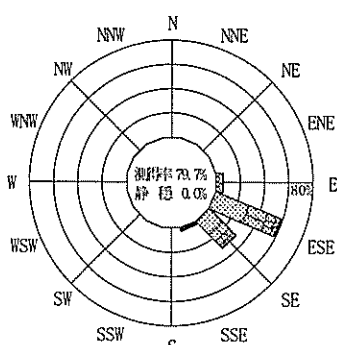

1991年~1999年(秋)

小名浜

波高(m)

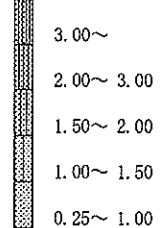

冬: 12月~2月

春: 3月~5月

夏: 6月~8月

秋: 9月~11月

図-4.34 波高・波向別出現頻度図 (小名浜)

表一7.35.1 月別平均および最大有義波 (常陸那珂)

常陸那珂 1979年-1999年 (21カ年統計)

項目	月												
	1	2	3	4	5	6	7	8	9	10	11	12	年間
最大有義波	H1/3 (m)	5.67	5.58	5.54	5.18	4.36	4.94	3.69	6.99	6.77	6.50	5.39	6.99
	T1/3 (s)	11.5	12.1	9.6	9.8	8.6	8.8	7.3	11.3	10.6	11.6	11.9	11.3
対応最高波	起時 (日・時)	93-1-26-2	83-2-19-6	88-3-22-18	88-4-8-14	88-5-23-16	87-6-20-20	88-7-1-6	89-8-6-16	96-9-22-18	90-11-30-22	90-12-1-4	89-8-6-16
	HMAX (m)	9.55	9.30	10.36	7.30	6.87	8.96	5.69	9.09	-	9.72	8.58	9.09
平均有義波	TMAX (s)	10.6	16.3	9.0	9.7	9.6	8.5	5.2	10.9	-	11.9	12.3	10.9
	H1/3 平均値 (m)	1.13	1.26	1.45	1.30	1.16	1.10	0.95	1.06	1.34	1.15	1.07	1.19
標準偏差	標準偏差 (m)	0.61	0.66	0.65	0.58	0.51	0.47	0.39	0.49	0.67	0.58	0.53	0.59
	T1/3 平均値 (s)	7.9	8.1	8.1	7.7	7.4	7.3	7.3	7.8	7.9	7.6	8.1	7.8
測得率 (%)	標準偏差 (s)	2.01	2.11	1.79	1.51	1.30	1.20	1.17	1.40	1.75	1.70	2.04	1.69
	測得率 (%)	89.96	91.64	88.22	87.75	90.22	89.30	89.73	90.27	83.77	88.43	87.48	88.46

常陸那珂 1979年-1999年 (21カ年統計)
月別平均有義波

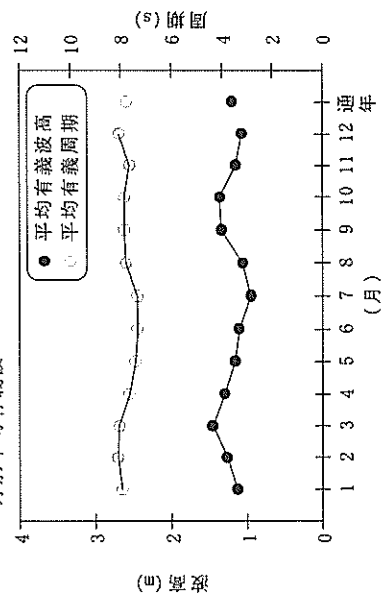

常陸那珂 1979年-1999年 (21カ年統計)
波高階級別出現頻度 (通年)

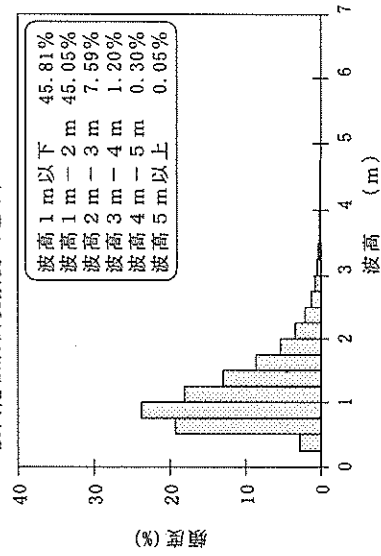

常陸那珂 1979年-1999年 (21カ年統計)
周期階級別出現頻度 (通年)

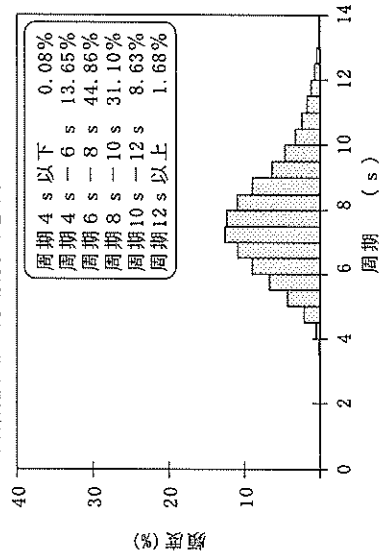

図一3.35.1 波候特性図 (常陸那珂)

表-8.35.1(e) 波高・周期別出現頻度統計 (常陸那珂, 通年)

1979年~1999年(通年)

波高・周期別度数分布表 (有義波)

観測地点: 常陸那珂

波高	周期																			合計	未超過	補定1		補定2	
	~3	3~4	4~5	5~6	6~7	7~8	8~9	9~10	10~11	11~12	12~13	13~14	14~15	15~16	16~17	17~18	18~19	19~	合計			未超過	合計	未超過	
1201~																				0	83116		83126		83128
1101~1200																				0	83116		83126		83128
1001~1100																				0	83116		83126		83128
901~1000																				0	83116		83126		83128
801~900																				0	83116		83126		83128
701~800																				0	83116		83126		83128
651~700																				0	83116		83126	2	83128
601~650																				0	83116		83126	0	83128
551~600																				0	83116		83126	0	83128
501~550																				0	83116		83126	0	83128
451~500																				0	83116		83126	0	83128
401~450																				0	83116		83126	0	83128
351~400																				0	83116		83126	0	83128
301~350																				0	83116		83126	0	83128
251~300																				0	83116		83126	0	83128
201~250																				0	83116		83126	0	83128
176~200																				0	83116		83126	0	83128
151~175																				0	83116		83126	0	83128
126~150																				0	83116		83126	0	83128
101~125																				0	83116		83126	0	83128
76~100																				0	83116		83126	0	83128
51~75																				0	83116		83126	0	83128
26~50																				0	83116		83126	0	83128
~25																				0	83116		83126	0	83128
合計	1525	71	214	9001	16218	20369	16271	9077	4675	2389	939	296	111	23	4	3	0	0	83116		83126	10	83128	2	
未超過	1525	1596	3737	12738	28956	49325	65596	74673	79348	81737	82676	82972	83086	83109	83113	83116	83116	83116	83116	83116	83116	83116	83116	83116	

表-9.35.1 高波一覧表 (常陸那珂, 1979年~1999年 (21ヵ年統計))

順位	発生期間	最大有義波 の起時	有義波		最高波		気象要因
			波高(m)	周期(s)	波高(m)	周期(s)	
1	89年8月3日18時 - 89年8月7日22時	89年8月6日16時	6.99	11.3	9.09	10.9	台風8913号
2	96年9月14日6時 - 96年9月28日4時	96年9月22日18時	6.77	10.6	-	-	台風9617号
3	90年11月28日8時 - 90年12月2日20時	90年11月30日22時	6.50	11.6	9.72	11.9	台風9028号
4	93年1月24日10時 - 93年1月28日10時	93年1月26日2時	5.67	11.5	9.55	10.6	南岸低気圧及び高気圧の縁辺
5	83年2月17日4時 - 83年2月21日14時	83年2月18日6時	5.58	12.1	9.30	16.3	南岸低気圧
6	88年3月22日4時 - 88年3月24日14時	88年3月22日18時	5.54	9.6	10.36	9.0	南岸低気圧
7	91年2月15日10時 - 91年2月21日0時	91年2月16日0時	5.53	9.6	10.60	15.7	二つ玉低気圧
8	81年8月22日16時 - 81年8月24日6時	81年8月23日8時	5.52	11.5	8.38	10.9	台風8115号
9	86年3月21日6時 - 86年3月27日4時	86年3月23日20時	5.51	9.1	9.44	8.7	南岸低気圧及び冬型気圧配置
10	81年10月22日16時 - 81年10月24日8時	81年10月23日0時	5.50	12.9	8.10	10.7	台風8124号
11	82年10月5日22時 - 82年10月13日0時	82年10月9日22時	5.34	12.4	7.88	11.9	台風8221号及び崩れの低気圧
12	90年11月4日10時 - 90年11月6日12時	90年11月4日18時	5.33	10.7	7.83	11.3	南岸低気圧
13	86年10月7日18時 - 86年10月13日12時	86年10月9日0時	5.23	12.8	9.76	11.6	台風8618号及び二つ玉低気圧
14	88年3月29日12時 - 88年4月10日6時	88年4月8日14時	5.18	9.8	7.30	9.7	日本海低気圧及び南岸低気圧
15	98年1月15日4時 - 98年1月20日10時	98年1月16日6時	5.14	9.0	8.16	11.3	南岸低気圧及び冬型気圧配置
16	92年10月20日4時 - 92年10月23日8時	92年10月20日20時	5.10	9.1	7.65	10.4	南岸低気圧
17	87年9月11日14時 - 87年9月23日10時	87年9月17日14時	5.09	11.0	7.58	10.8	南岸低気圧及び台風8713号
18	95年9月16日8時 - 95年9月23日8時	95年9月17日14時	5.09	9.6	7.00	9.7	台風9512号・9513号
19	89年1月22日16時 - 89年1月28日14時	89年1月23日20時	5.01	8.7	7.71	8.1	南岸低気圧及び冬型気圧配置
20	99年10月27日10時 - 99年10月28日18時	99年10月27日22時	4.99	9.7	7.34	8.6	南岸低気圧
21	94年9月17日6時 - 94年9月30日22時	94年9月18日14時	4.95	16.6	6.87	17.9	台風9424号
22	99年4月23日14時 - 99年4月30日10時	99年4月25日0時	4.95	8.4	8.14	7.0	南岸低気圧
23	87年6月20日14時 - 87年6月22日22時	87年6月20日20時	4.94	8.8	8.96	8.5	南岸低気圧
24	82年6月24日10時 - 82年6月28日18時	82年6月27日14時	4.90	11.9	8.02	10.1	南岸低気圧及び台風8205号
25	82年9月12日4時 - 82年9月14日6時	82年9月12日22時	4.77	8.5	7.82	8.9	台風8218号
26	80年12月23日20時 - 80年12月27日10時	80年12月25日2時	4.74	11.4	7.27	15.2	二つ玉低気圧及び冬型気圧配置
27	91年10月6日18時 - 91年10月14日20時	91年10月11日22時	4.71	9.3	8.40	9.3	台風9121号
28	98年2月20日22時 - 98年2月23日6時	98年2月21日18時	4.67	10.6	8.02	9.5	冬型気圧配置
29	92年1月31日16時 - 92年2月5日2時	92年2月1日4時	4.67	8.8	7.45	7.9	南岸低気圧
30	98年2月24日16時 - 98年3月4日6時	98年3月1日12時	4.54	7.8	6.82	8.0	南岸低気圧

表-10.35 波高・波向別出現頻度統計 (常陸那珂)

1991年~1999年(通年)

波高・波向別出現頻度表 (有義波)

観測地点: 常陸那珂

波高	波向	NNE	NE	ENE	E	ESE	SE	SSE	S	SSW	SW	WSW	W	WNW	NW	NNW	N	合計
801~																		0 (0.0)
751~800																		0 (0.0)
701~750																		0 (0.0)
651~700					1 (0.0)													1 (0.0)
601~650			1 (0.0)															1 (0.0)
551~600					1 (0.0)			1 (0.0)										2 (0.0)
501~550				2 (0.0)	4 (0.0)													6 (0.0)
451~500			2 (0.0)	10 (0.0)	12 (0.0)	2 (0.0)			1 (0.0)									27 (0.1)
401~450			1 (0.0)	19 (0.1)	24 (0.1)	7 (0.0)												52 (0.2)
351~400	1 (0.0)	8 (0.0)	45 (0.1)	50 (0.1)	20 (0.1)			1 (0.0)										125 (0.4)
301~350		22 (0.1)	95 (0.3)	92 (0.3)	55 (0.2)	4 (0.0)		1 (0.0)										269 (0.8)
251~300	6 (0.0)	25 (0.1)	180 (0.5)	224 (0.7)	147 (0.4)	17 (0.1)		1 (0.0)										600 (1.8)
201~250	26 (0.1)	132 (0.4)	616 (1.8)	648 (1.9)	363 (1.1)	34 (0.1)		2 (0.0)										1821 (5.4)
176~200	18 (0.1)	102 (0.3)	623 (1.9)	670 (2.0)	282 (0.8)	36 (0.1)		4 (0.0)										1735 (5.2)
151~175	18 (0.1)	174 (0.5)	869 (2.6)	1147 (3.4)	525 (1.6)	59 (0.2)		5 (0.0)										2788 (8.4)
126~150	17 (0.1)	242 (0.7)	1175 (3.5)	1941 (5.8)	750 (2.2)	60 (0.2)		18 (0.1)										4203 (12.6)
101~125	14 (0.0)	225 (0.7)	1646 (4.9)	2851 (8.5)	1170 (3.5)	70 (0.2)		22 (0.1)										5968 (17.9)
76~100	3 (0.0)	211 (0.6)	1860 (5.6)	4128 (12.3)	1613 (4.8)	43 (0.1)		19 (0.1)										7877 (23.5)
51~75	1 (0.0)	75 (0.2)	1245 (3.7)	4023 (12.0)	1560 (4.7)	28 (0.1)		37 (0.1)										6969 (20.8)
26~50		5 (0.0)	117 (0.3)	669 (2.0)	198 (0.6)	1 (0.0)												995 (3.0)
合計		104 (0.3)	8503 (25.4)	16485 (49.2)	6693 (20.0)	354 (1.1)		116 (0.3)	0 (0.0)	0 (0.0)	0 (0.0)	0 (0.0)	0 (0.0)	0 (0.0)	0 (0.0)	0 (0.0)	0 (0.0)	33479 (100.0)
有義波が25cm以下の回数																		0 (0.0)
合計																		33479 (100.0)

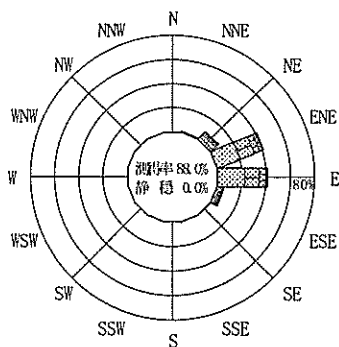

1991年~1999年(冬)

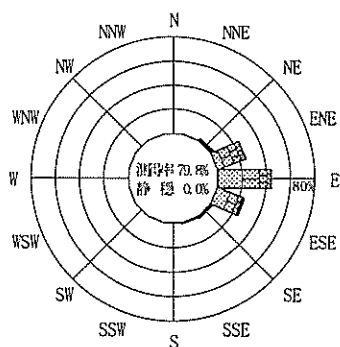

1991年~1999年(春)

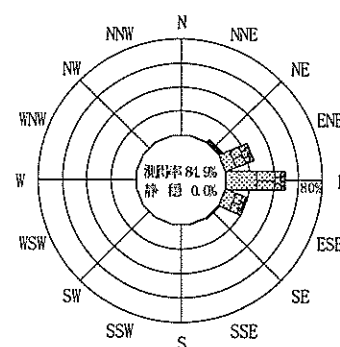

1991年~1999年(通年)

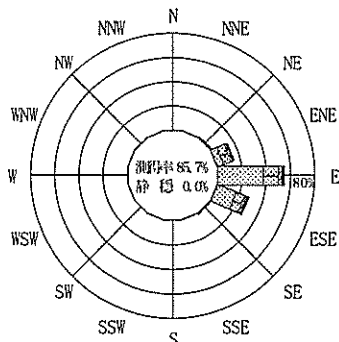

1991年~1999年(夏)

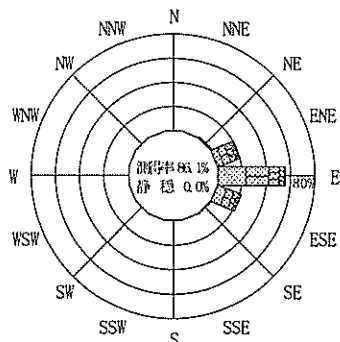

1991年~1999年(秋)

常陸那珂

波高(m)

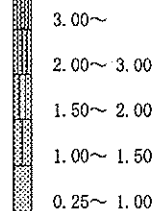

冬: 12月~2月
春: 3月~5月
夏: 6月~8月
秋: 9月~11月

図-4.35 波高・波向別出現頻度図 (常陸那珂)

表-7.36.1 月別平均および最大有義波 (鹿島)

鹿島 1972年-1999年 (28ヵ年統計)

項目	月												年間	
	1	2	3	4	5	6	7	8	9	10	11	12		
最大有義波	H1/3 (m)	5.70	5.46	6.70	5.24	5.70	4.74	4.43	6.45	5.87	6.52	7.06	7.09	7.09
	T1/3 (s)	11.6	10.8	13.7	10.9	7.9	10.1	9.7	10.4	10.9	13.7	13.5	13.2	13.2
	起時 (日・時)	98-1-16-8	85-2-20-8	93-3-9-4	78-4-3-18	79-5-15-16	85-6-15-0	79-7-19-8	89-8-6-14	87-9-17-16	80-10-4-8	75-11-12-2	80-12-1-4	75-11-12-2
対応最高波	HMAX (m)	7.61	7.77	9.51	7.28	7.34	7.93	6.32	9.72	9.08	9.34	9.60	9.60	9.60
	TMAX (s)	10.7	13.5	13.5	13.5	8.3	10.8	10.0	9.8	11.8	13.6	10.5	10.5	10.5
平均有義波	H1/3 平均値 (m)	1.34	1.57	1.73	1.45	1.24	1.11	1.02	1.13	1.43	1.58	1.41	1.34	1.35
	標準偏差 (m)	0.65	0.77	0.81	0.68	0.60	0.50	0.52	0.61	0.74	0.75	0.80	0.67	0.71
標準偏差	T1/3 平均値 (s)	8.1	8.3	8.2	7.9	7.8	7.5	7.8	8.2	7.8	7.9	7.8	8.3	8.0
	標準偏差 (s)	2.03	2.16	1.91	1.51	1.37	1.29	1.38	1.61	1.80	1.81	1.82	2.12	1.76
測得率 (%)		70.90	68.40	64.08	71.06	73.95	74.09	80.83	78.80	77.41	73.30	75.90	76.01	73.76

鹿島 1972年-1999年 (28ヵ年統計)
月別平均有義波

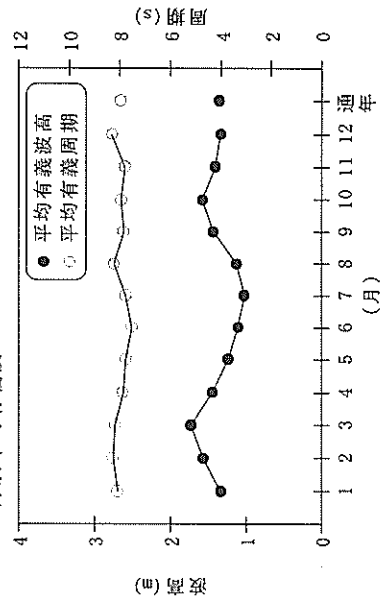

鹿島 1972年-1999年 (28ヵ年統計)
波高階級別出現頻度 (通年)

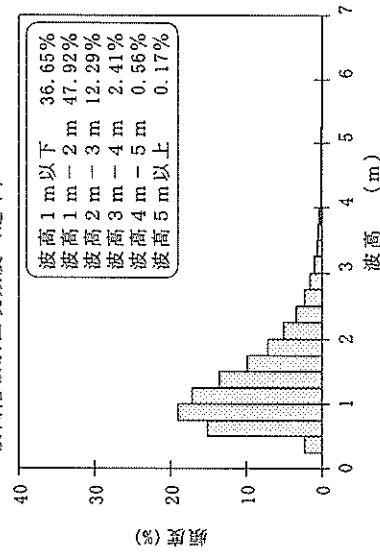

鹿島 1972年-1999年 (28ヵ年統計)
周期階級別出現頻度 (通年)



图-3.36.1 波候特性图 (鹿島)

表-10.36 波高・波向別出現頻度統計 (鹿島)

1991年~1999年(通年)

波高・波向別出現頻度表 (有義波)

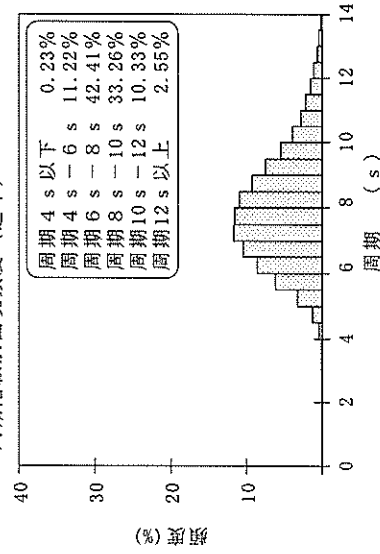
観測地点: 鹿島

波高	波向	NNE	NE	ENE	E	ESE	SE	SSE	S	SSW	SW	WSW	W	WNW	NW	NNW	N	合計	
801~																		0 (0.0)	
751~800																		0 (0.0)	
701~750																		0 (0.0)	
651~700			1 (0.0)	1 (0.0)														2 (0.0)	
601~650																		0 (0.0)	
551~600		4 (0.0)	1 (0.0)															5 (0.0)	
501~550		5 (0.0)	14 (0.1)	1 (0.0)	4 (0.0)													24 (0.1)	
451~500		16 (0.1)	19 (0.1)	4 (0.0)	1 (0.0)													40 (0.2)	
401~450		36 (0.2)	16 (0.1)	15 (0.1)	7 (0.0)													74 (0.3)	
351~400		51 (0.2)	49 (0.2)	18 (0.1)	14 (0.1)													132 (0.6)	
301~350	2 (0.0)	117 (0.5)	111 (0.5)	27 (0.1)	11 (0.1)													268 (1.2)	
251~300	9 (0.0)	220 (1.0)	231 (1.1)	149 (0.7)	40 (0.2)													649 (3.0)	
201~250	10 (0.0)	410 (1.9)	599 (2.7)	360 (1.6)	113 (0.5)													1492 (6.8)	
176~200	9 (0.0)	392 (1.8)	605 (2.8)	335 (1.5)	93 (0.4)													1434 (6.5)	
151~175	14 (0.1)	513 (2.3)	852 (3.9)	572 (2.6)	137 (0.6)													2088 (9.5)	
126~150	8 (0.0)	617 (2.8)	1242 (5.7)	847 (3.9)	226 (1.0)	1 (0.0)												2941 (13.4)	
101~125	9 (0.0)	645 (2.9)	1624 (7.4)	1281 (5.8)	325 (1.5)	6 (0.0)	2 (0.0)											3892 (17.7)	
76~100	8 (0.0)	499 (2.3)	1645 (7.5)	1803 (8.2)	361 (1.6)	5 (0.0)	6 (0.0)											4327 (19.7)	
51~75	4 (0.0)	225 (1.0)	1211 (5.5)	1971 (9.0)	387 (1.8)	10 (0.0)	3 (0.0)											3811 (17.4)	
26~50	6 (0.0)	8 (0.0)	183 (0.8)	481 (2.2)	75 (0.3)	8 (0.0)	1 (0.0)											762 (3.5)	
合計	79 (0.4)	3759 (17.1)	8403 (38.3)	7864 (35.8)	1794 (8.2)	30 (0.1)	12 (0.1)	0 (0.0)	0 (0.0)	0 (0.0)	0 (0.0)	0 (0.0)	0 (0.0)	0 (0.0)	0 (0.0)	0 (0.0)	0 (0.0)	21941 (100.0)	
																		有義波が25cm以下の回数	0 (0.0)
																		合計	21941 (100.0)



図-4.36 波高・波向別出現頻度図 (鹿島)

表-7.37.1 月別平均および最大有義波 (浜金谷)

浜金谷 1972年-1990年 (19カ年統計)

項目	月												
	1	2	3	4	5	6	7	8	9	10	11	12	年間
最大有義波	H1/3 (m)	2.96	3.49	4.45	3.38	3.06	3.34	4.17	4.56	3.90	2.95	3.09	7.30
	T1/3 (s)	6.5	6.9	8.4	7.5	7.7	7.5	11.7	10.2	10.5	7.3	9.8	11.7
対応最高波	起時 (日・時)	81-1-2-16	88-2-5-20	79-3-31-0	90-4-8-12	83-5-17-4	82-6-3-16	85-7-1-6	90-9-20-8	79-10-19-12	82-11-30-10	86-12-19-10	85-7-1-6
	HMAX (m)	6.27	6.30	7.02	5.25	4.86	5.07	10.06	6.64	6.65	6.20	4.55	10.06
平均有義波	TMAX (s)	5.8	7.0	7.5	7.9	9.4	5.6	12.2	10.4	13.6	7.6	10.7	12.2
	H1/3 平均値 (m)	0.68	0.65	0.63	0.60	0.54	0.52	0.51	0.56	0.52	0.51	0.62	0.58
標準偏差	標準偏差 (m)	0.46	0.43	0.43	0.41	0.35	0.32	0.30	0.36	0.32	0.35	0.44	0.39
	T1/3 平均値 (s)	4.9	4.8	4.9	4.8	4.8	4.9	5.1	5.6	5.1	4.9	4.8	4.9
測得率 (%)	標準偏差 (s)	1.27	1.34	1.40	1.25	1.33	1.25	1.55	1.97	1.84	1.35	1.16	1.49
		90.42	80.59	83.90	85.01	85.94	92.12	92.16	85.03	84.93	88.92	92.54	87.23

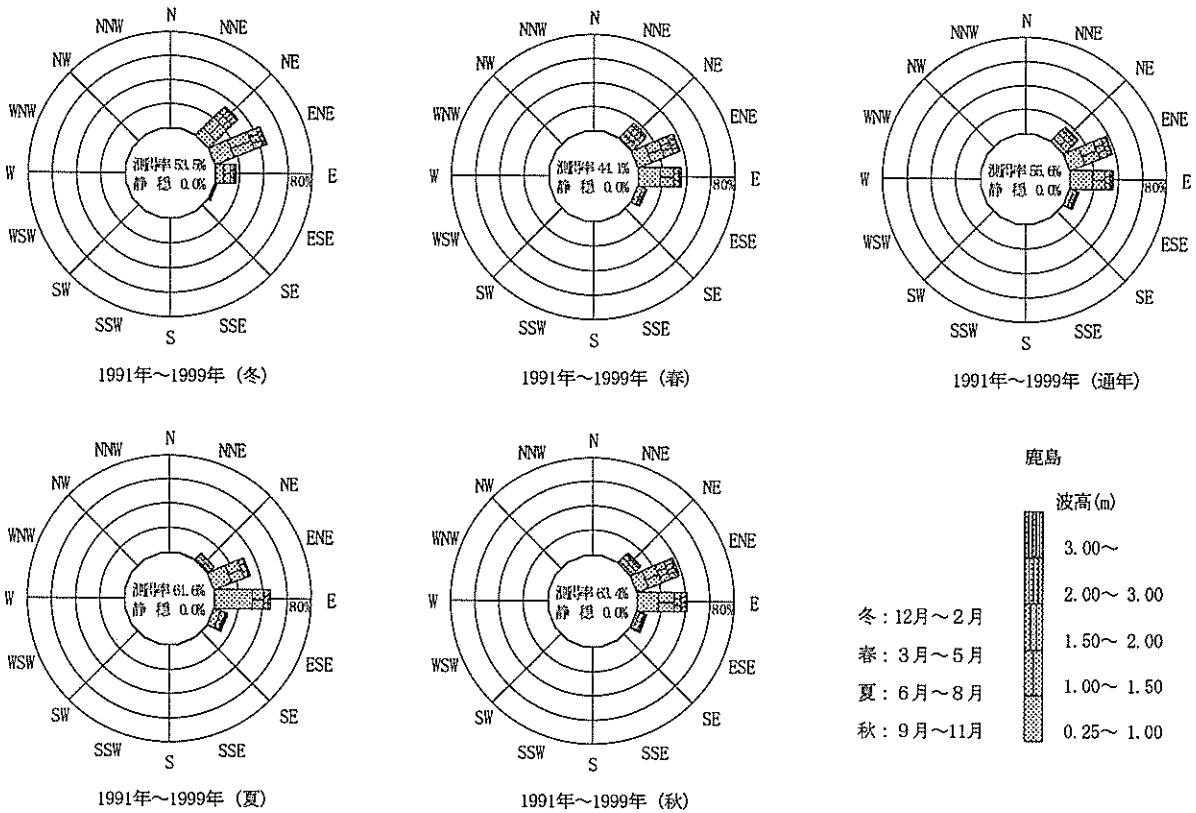

図-3.37.1 波候特性図 (浜金谷)

表一7.38.1 月別平均および最大有義波 (第二海堡)

第二海堡 1991年-1999年 (9ヵ年統計)

項目	月												年間	
	1	2	3	4	5	6	7	8	9	10	11	12		
最大有義波	H1/3 (m)	1.69	1.32	1.59	1.86	1.61	1.50	1.08	1.38	1.82	1.75	1.85	1.58	1.86
	T1/3 (s)	6.2	4.0	4.3	4.9	4.2	4.7	4.5	4.3	5.1	5.9	5.1	5.8	4.9
対応最高波	起時 (日・時)	95-1-4-8	93-2-7-14	95-3-30-22	95-4-23-12	99-5-27-10	97-6-23-2	96-7-5-22	96-8-15-6	98-9-16-6	98-10-13-8	99-11-1-14	96-12-5-18	99-4-23-12
	HMAX (m)	2.81	2.27	2.45	3.29	3.11	2.98	1.62	2.65	2.80	2.72	2.84	2.36	3.29
平均有義波	TMAX (s)	6.1	3.6	3.8	4.1	3.9	4.6	3.4	4.3	5.8	6.2	5.6	5.3	4.1
	H1/3 平均値 (m)	0.37	0.37	0.38	0.36	0.35	0.33	0.34	0.33	0.34	0.35	0.36	0.37	0.35
標準偏差	標準偏差 (m)	0.15	0.14	0.15	0.16	0.15	0.13	0.11	0.11	0.14	0.12	0.15	0.14	0.14
	T1/3 平均値 (s)	3.4	3.4	3.4	3.4	3.4	3.4	3.5	3.5	3.4	3.3	3.3	3.4	3.4
測得率 (%)	標準偏差 (s)	0.48	0.56	0.52	0.48	0.47	0.50	0.45	0.57	0.59	0.38	0.43	0.44	0.49
	測得率 (%)	88.41	88.98	97.10	95.99	96.50	96.17	97.16	96.62	96.51	96.95	97.04	97.40	95.44

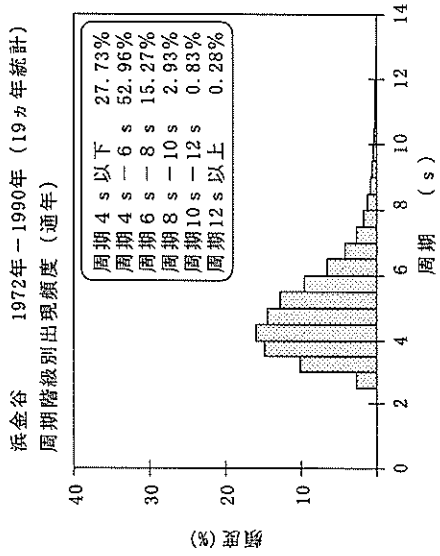
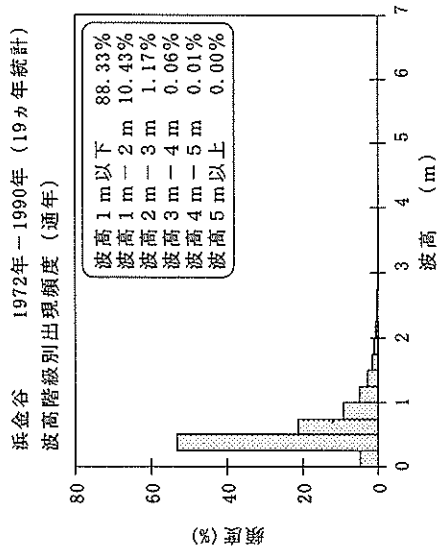
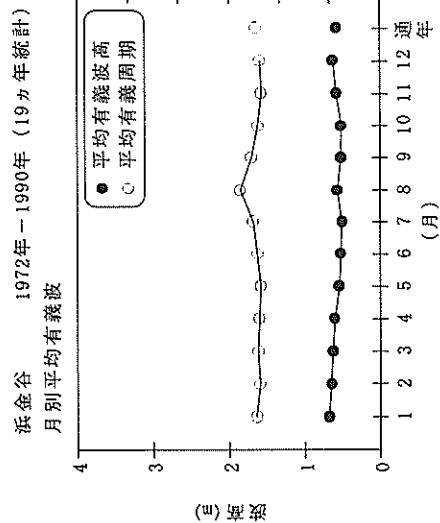
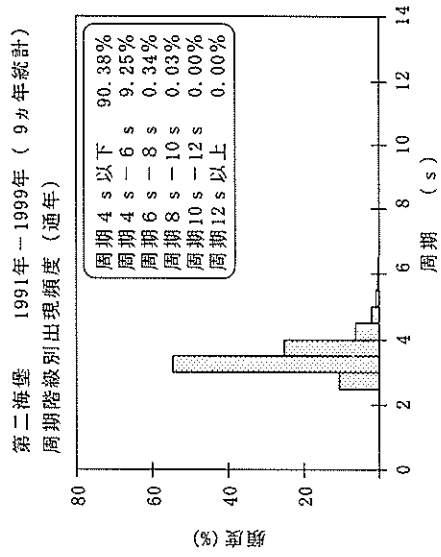
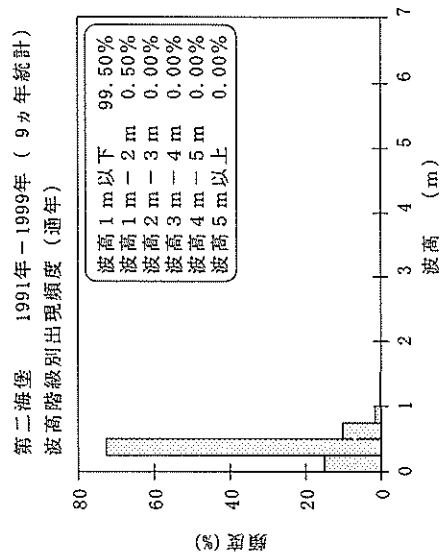
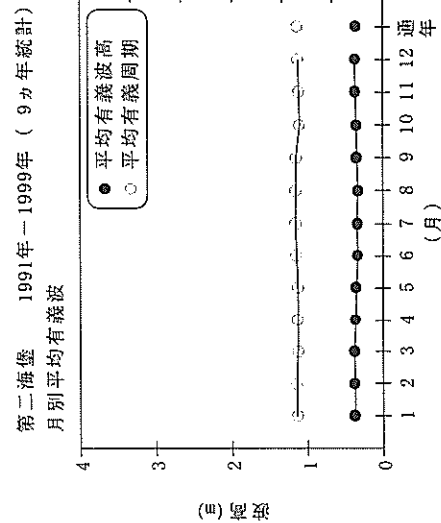

図一3.38.1 波候特性図 (第二海堡)

表-7.39.1 月別平均および最大有義波 (アシカ島)

アシカ島 1991年-1999年 (9ヵ年統計)

項目	月												年間	
	1	2	3	4	5	6	7	8	9	10	11	12		
最大有義波	H1/3 (m)	2.85	2.95	3.56	3.33	2.79	4.19	2.67	2.23	6.12	1.95	3.46	3.40	6.12
	T1/3 (s)	8.1	6.9	9.5	8.9	7.0	9.7	12.8	6.5	8.0	7.4	7.3	9.8	8.0
対応最高波	起時 (日・時)	95-1-4-14	96-2-12-16	98-3-20-16	94-4-13-2	99-5-27-12	97-6-20-16	97-7-26-18	96-8-15-6	98-9-16-8	96-10-18-12	99-11-1-14	96-12-8-18	98-9-16-8
	HMAX (m)	4.09	4.99	5.49	5.07	3.76	6.80	5.28	3.68	-	2.78	5.00	4.16	-
平均有義波	TMAX (s)	7.9	6.7	10.4	11.1	7.8	8.9	11.7	9.8	-	7.5	7.6	9.7	-
	H1/3 平均値 (m)	0.54	0.52	0.53	0.56	0.53	0.49	0.51	0.50	0.48	0.44	0.50	0.51	0.51
標準偏差	標準偏差 (m)	0.31	0.30	0.33	0.33	0.32	0.30	0.26	0.23	0.30	0.20	0.31	0.29	0.29
	T1/3 平均値 (s)	4.7	4.8	4.6	4.8	4.7	4.8	4.9	5.1	5.0	4.5	4.7	4.6	4.8
測得率 (%)	標準偏差 (s)	1.28	1.40	1.46	1.27	1.21	1.39	1.50	1.74	1.94	1.43	1.46	1.28	1.47
	測得率 (%)	88.50	86.97	82.94	82.99	86.02	85.74	77.57	78.64	87.38	79.03	77.38	82.14	82.91



図-3.39.1 波候特性図 (アシカ島)

表-7.40.1 月別平均および最大有義波 (波浮)

波浮 1973年-1999年 (27ヵ年統計)

項目	月													
	1	2	3	4	5	6	7	8	9	10	11	12	年間	
最大有義波	H1/3 (m)	5.08	6.52	6.14	5.64	7.13	7.23	4.88	8.36	7.92	7.02	6.20	5.84	8.36
	T1/3 (s)	11.1	9.8	9.3	8.2	10.7	11.4	8.9	10.7	14.2	10.6	15.1	9.4	10.7
対応最高波	起時 (日・時)	93-1-28-0	85-2-9-18	78-3-10-16	79-4-8-20	79-5-14-20	97-6-20-14	97-7-27-18	81-8-23-2	88-9-15-8	81-10-22-22	75-11-12-18	86-12-19-8	81-8-23-2
	HMAX (m)	9.75	10.20	10.08	8.40	10.92	11.30	7.23	11.02	12.21	11.08	10.92	8.11	11.02
平均有義波	標準偏差	1.60	1.64	1.73	1.59	1.41	1.29	1.21	1.34	1.48	1.62	1.57	1.48	1.50
	T1/3 (s)	6.9	7.2	7.5	7.4	7.2	7.2	7.5	8.0	7.9	7.7	7.4	7.1	7.4
標準偏差	標準偏差	1.15	1.31	1.35	1.18	1.10	1.07	1.36	1.51	1.71	1.59	1.44	1.28	1.39
	測得率 (%)	82.78	81.73	77.48	75.61	79.32	76.63	78.66	83.12	85.63	80.00	83.57	84.61	80.76

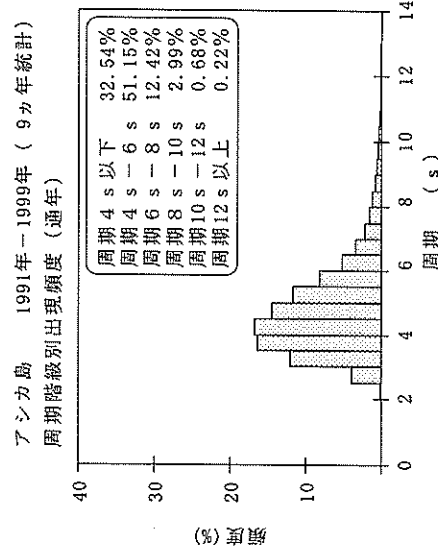
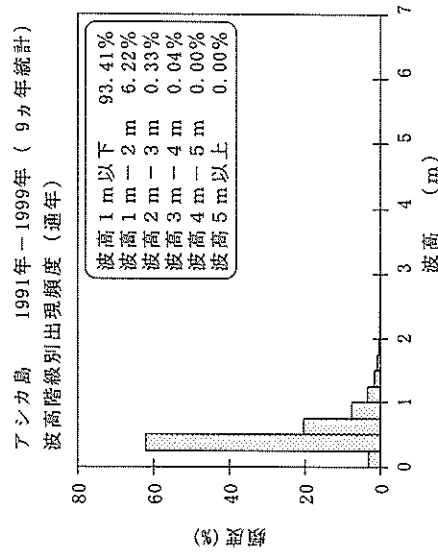
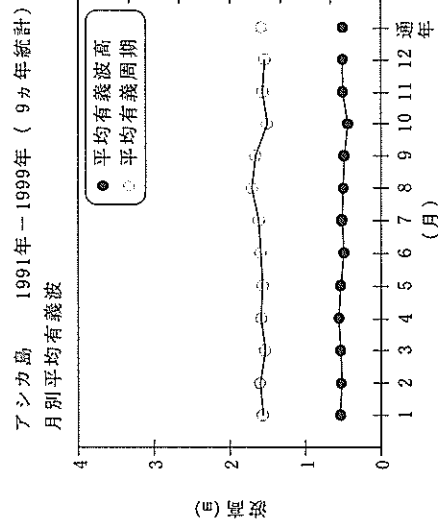

図-3.40.1 波候特性図 (波浮)

表-10.40 波高・波向別出現頻度統計 (波浮)

1991年~1999年(通年)

波高・波向別出現頻度表 (有義波)

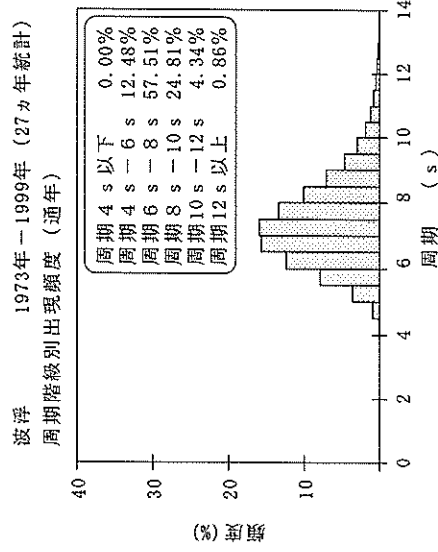
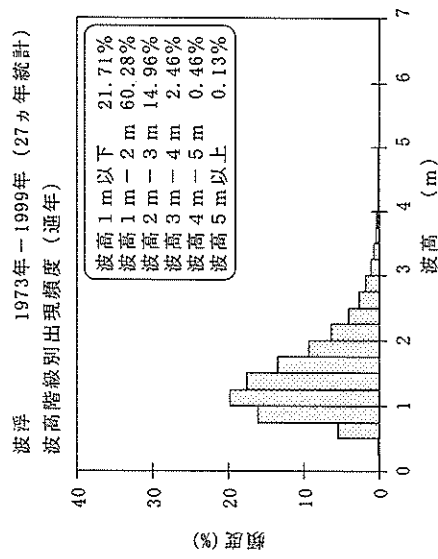
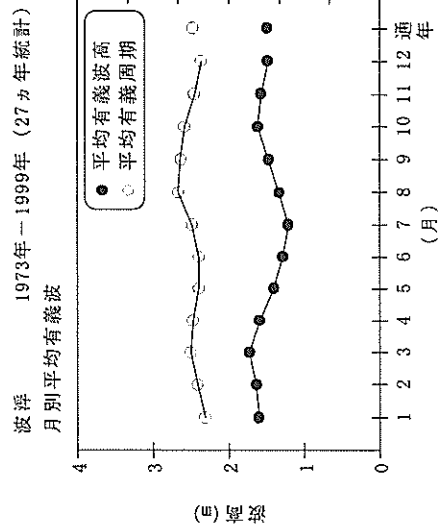
観測地点: 波浮

波高	波向	NNE	NE	ENE	E	ESE	SE	SSE	S	SSW	SW	WSW	W	WNW	NW	NNW	N	合計
801~																		0 (0.0)
751~800																		0 (0.0)
701~750										1 (0.0)								1 (0.0)
651~700									2 (0.0)	1 (0.0)								3 (0.0)
601~650																		0 (0.0)
551~600					1 (0.0)	3 (0.0)			4 (0.0)	1 (0.0)								9 (0.0)
501~550					1 (0.0)	1 (0.0)	1 (0.0)	1 (0.0)			1 (0.0)							8 (0.0)
451~500					4 (0.0)	7 (0.0)	14 (0.0)	7 (0.0)	5 (0.0)	2 (0.0)	1 (0.0)							33 (0.1)
401~450					2 (0.0)	10 (0.0)	21 (0.1)	14 (0.0)	12 (0.0)	13 (0.0)								72 (0.3)
351~400					5 (0.0)	31 (0.1)	64 (0.2)	27 (0.1)	27 (0.1)	22 (0.1)	14 (0.0)							190 (0.7)
301~350			1 (0.0)	19 (0.1)	73 (0.3)	121 (0.4)	78 (0.3)	54 (0.2)	80 (0.3)	72 (0.3)	11 (0.0)							509 (1.8)
251~300			4 (0.0)	66 (0.2)	240 (0.8)	257 (0.9)	133 (0.5)	119 (0.4)	152 (0.5)	229 (0.8)	19 (0.1)							1219 (4.3)
201~250			10 (0.0)	205 (0.7)	755 (2.6)	524 (1.8)	337 (1.2)	317 (1.1)	382 (1.3)	426 (1.5)	30 (0.1)							2886 (10.5)
176~200		1 (0.0)	14 (0.0)	256 (0.9)	695 (2.4)	523 (1.8)	310 (1.1)	284 (1.0)	318 (1.1)	239 (0.8)	14 (0.0)							2654 (9.3)
151~175	1 (0.0)	6 (0.0)	27 (0.1)	325 (1.1)	1060 (3.7)	795 (2.8)	448 (1.6)	440 (1.5)	386 (1.4)	228 (0.8)	10 (0.0)							3727 (13.1)
126~150	2 (0.0)	4 (0.0)	36 (0.1)	411 (1.4)	1423 (5.0)	1231 (4.3)	656 (2.3)	530 (1.9)	347 (1.2)	139 (0.5)	3 (0.0)							4782 (16.8)
101~125	8 (0.0)	22 (0.1)	59 (0.2)	444 (1.6)	1667 (5.8)	1802 (6.3)	693 (2.4)	448 (1.6)	195 (0.7)	40 (0.1)	5 (0.0)	3 (0.0)						5386 (18.9)
76~100	21 (0.1)	33 (0.1)	99 (0.3)	358 (1.3)	1490 (5.2)	2051 (7.2)	578 (2.0)	232 (0.8)	90 (0.3)	10 (0.0)								4965 (17.4)
51~75	13 (0.0)	22 (0.1)	36 (0.1)	111 (0.4)	438 (1.5)	938 (3.3)	274 (1.0)	57 (0.2)	9 (0.0)	1 (0.0)								1900 (6.7)
26~50		2 (0.0)	1 (0.0)	2 (0.0)	9 (0.0)	23 (0.1)	13 (0.0)	6 (0.0)										56 (0.2)
合計		45 (0.2)	90 (0.3)	237 (1.0)	2205 (7.7)	7897 (27.7)	8375 (29.4)	3569 (12.5)	2537 (8.9)	1999 (7.0)	1400 (4.9)	93 (0.3)	3 (0.0)	0 (0.0)	0 (0.0)	0 (0.0)	0 (0.0)	28500 (100.0)
有義波が25cm以下の回数																		0 (0.0)
合計																		28500 (100.0)



図-4.40 波高・波向別出現頻度図 (波浮)

表-7.41.1 月別平均および最大有義波 (下田)

下田 1988年-1999年 (12カ年統計)

項目	月													
	1	2	3	4	5	6	7	8	9	10	11	12	年間	
最大有義波	H1/3 (m)	3.94	4.50	4.06	4.06	3.72	6.57	4.26	4.67	6.71	3.85	4.92	4.45	6.71
	T1/3 (s)	8.3	8.6	10.5	7.9	7.9	12.1	11.9	9.1	11.9	8.9	11.5	10.6	11.9
対応最高波	起時 (日・時)	94-1-18-0	90-2-20-14	98-3-20-16	90-4-8-10	99-5-4-22	97-6-20-14	97-7-26-12	90-8-10-6	98-9-16-6	98-10-18-8	90-11-30-22	90-12-1-0	98-9-16-6
	HIMAX (m)	7.82	6.97	5.97	7.50	5.51	9.78	5.58	8.04	9.24	6.00	8.51	6.07	9.24
平均有義波	TMAX (s)	8.1	8.6	9.1	8.0	7.4	12.0	15.8	9.1	14.3	8.3	13.5	12.5	14.3
	H1/3 平均値	0.95	0.98	1.02	0.95	0.85	0.87	0.82	0.89	0.99	0.90	0.92	0.88	0.92
標準偏差	標準偏差 (m)	0.39	0.46	0.45	0.44	0.39	0.43	0.37	0.47	0.57	0.37	0.43	0.38	0.44
	T1/3 平均値	6.8	7.0	7.3	7.0	6.9	7.0	7.0	7.6	7.9	7.6	7.3	6.9	7.2
測得率 (%)	標準偏差 (s)	1.20	1.21	1.20	1.18	1.09	1.20	1.49	1.62	1.91	1.60	1.58	1.30	1.44
		91.49	91.32	90.73	98.73	99.49	87.99	90.86	87.01	91.32	91.46	90.39	97.45	92.96

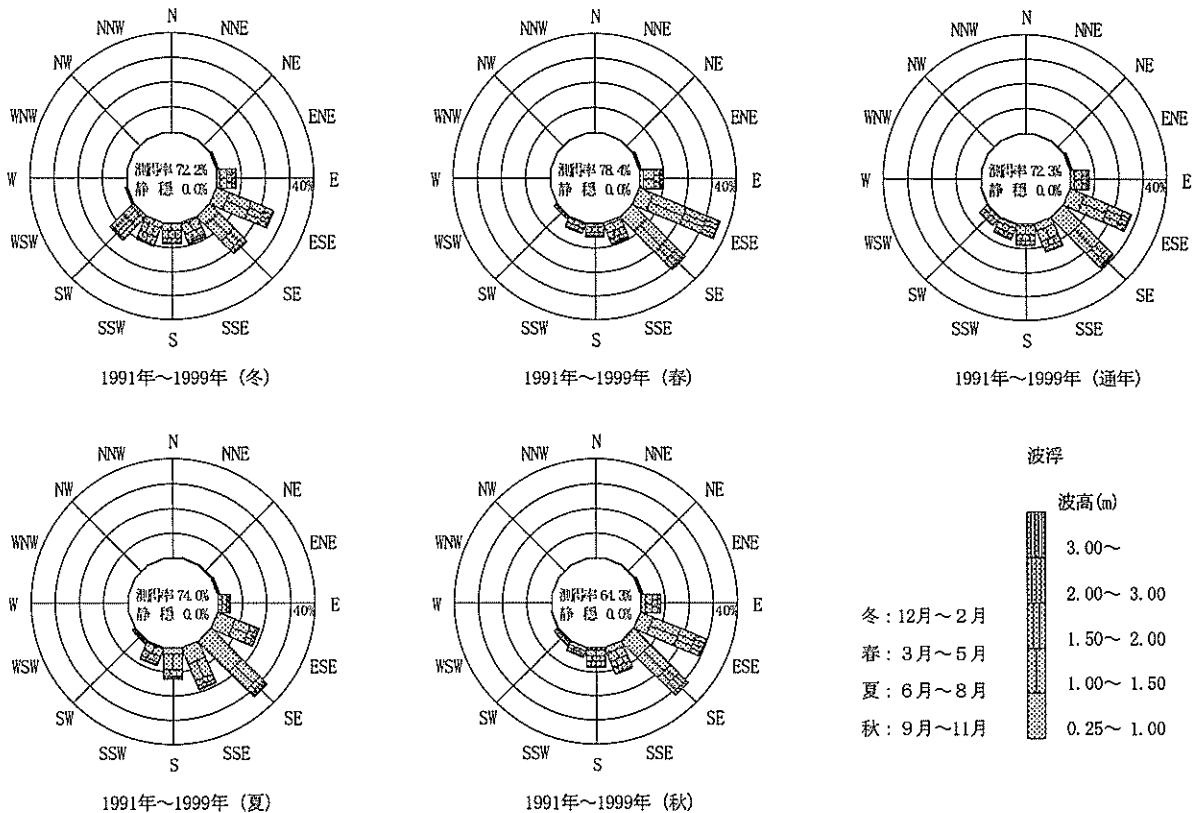
下田 1988年-1999年 (12カ年統計)
月別平均有義波

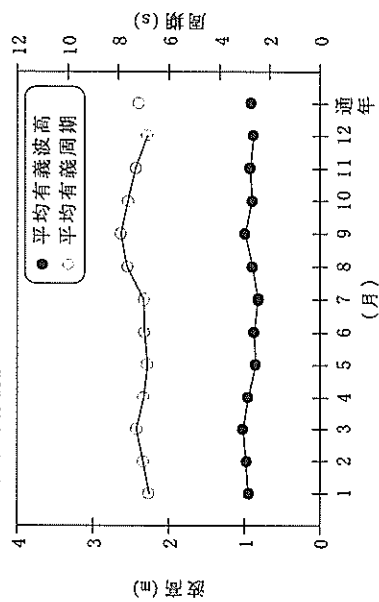

下田 1988年-1999年 (12カ年統計)
波高階級別出現頻度 (通年)

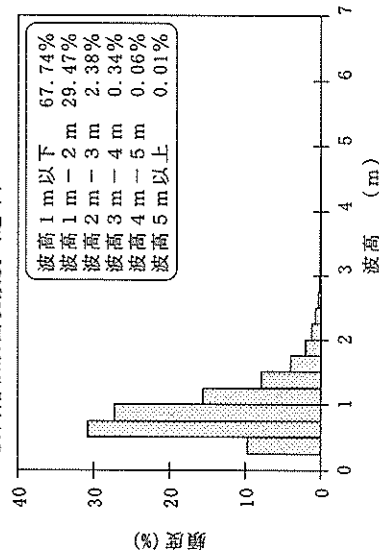

下田 1988年-1999年 (12カ年統計)
周期階級別出現頻度 (通年)



図-3.41.1 波候特性図 (下田)

表-7.42.1 月別平均および最大有義波 (御前崎)

御前崎 1988年-1998年 (11カ年統計)

項目	月													
	1	2	3	4	5	6	7	8	9	10	11	12	年間	
最大有義波	H1/3 (m)	3.79	3.93	3.43	3.69	2.90	4.72	5.14	5.45	5.71	4.02	5.49	3.58	5.71
	T1/3 (s)	7.2	9.5	9.4	9.5	8.4	13.6	13.3	11.7	13.4	10.3	15.0	9.5	13.4
対応最高波	起時 (日・時)	98-1-15-14	91-2-15-20	95-3-31-0	88-4-19-8	94-5-4-20	97-6-20-14	97-7-26-14	90-8-10-8	95-9-17-4	91-10-11-22	90-11-30-18	92-12-8-6	95-9-17-4
	HMAX (m)	4.89	5.89	5.16	6.22	4.53	7.39	-	7.75	8.80	6.36	8.56	5.22	8.80
平均有義波	TMAX (s)	6.3	10.3	9.7	8.0	9.0	13.0	-	11.7	13.3	14.1	13.2	9.5	13.3
	H1/3 平均値 (m)	0.64	0.70	0.82	0.77	0.73	0.75	0.74	0.89	0.97	0.94	0.83	0.62	0.79
標準偏差	標準偏差 (m)	0.39	0.46	0.47	0.42	0.37	0.40	0.47	0.60	0.63	0.55	0.52	0.37	0.49
	T1/3 平均値 (s)	5.5	5.8	6.3	6.4	6.6	6.5	6.8	7.7	7.3	6.5	6.5	5.7	6.5
測得率 (%)	標準偏差 (s)	1.82	1.83	1.71	1.62	1.59	1.74	2.00	2.22	2.50	2.26	2.44	2.19	2.12
		72.90	80.06	85.39	84.62	79.28	80.13	77.42	89.30	89.32	90.10	82.73	75.54	82.23

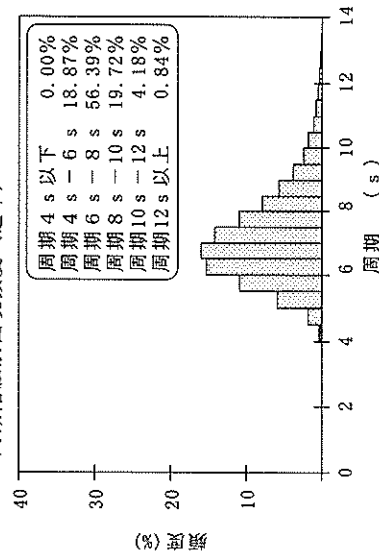

図-3.42.1 波候特性図 (御前崎)

表一7.42.2 月別平均および最大有義波 (御前崎)

御前崎 1997年—1999年 (3ヵ年統計)

項目	月												年間	
	1	2	3	4	5	6	7	8	9	10	11	12		
最大有義波	H1/3 (m)	5.03	3.24	3.30	4.31	3.50	3.69	4.77	3.88	8.81	4.63	3.38	1.99	8.81
	T1/3 (s)	7.0	9.2	10.3	10.2	9.0	11.5	13.5	11.2	11.9	6.6	8.1	5.6	11.9
対応最高波	起時 (日・時)	98-1-15-12	98-2-21-0	98-3-20-16	98-4-11-6	99-5-5-0	97-6-20-16	97-7-28-16	99-8-6-2	99-9-16-4	99-10-27-16	99-11-1-14	98-12-4-4	98-9-16-4
	HMAX (m)	-	4.35	5.32	7.64	4.98	4.44	6.32	6.33	-	-	5.65	3.63	-
平均有義波	TMAX (s)	-	9.8	9.7	10.6	9.9	11.5	14.6	13.9	-	-	8.3	5.9	-
	H1/3 平均値 (m)	0.78	0.84	0.92	0.98	0.90	0.98	0.88	0.98	1.14	0.90	0.91	0.72	0.92
標準偏差	標準偏差 (m)	0.50	0.49	0.45	0.52	0.42	0.45	0.50	0.64	0.80	0.48	0.49	0.31	0.53
	T1/3 平均値 (s)	5.4	6.0	6.2	6.7	6.2	6.8	6.4	7.3	7.0	6.3	6.3	5.6	6.4
測得率 (%)	標準偏差 (s)	1.48	1.61	1.35	1.55	1.12	1.77	1.69	2.03	2.37	2.07	2.23	1.55	1.87
		66.58	66.67	66.58	100.00	100.00	99.63	99.91	99.01	99.82	99.91	100.00	100.00	91.62

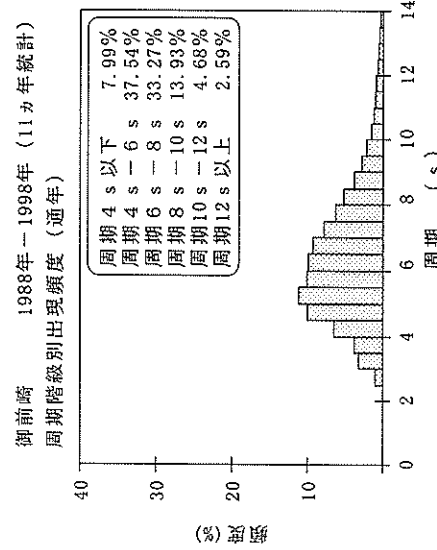
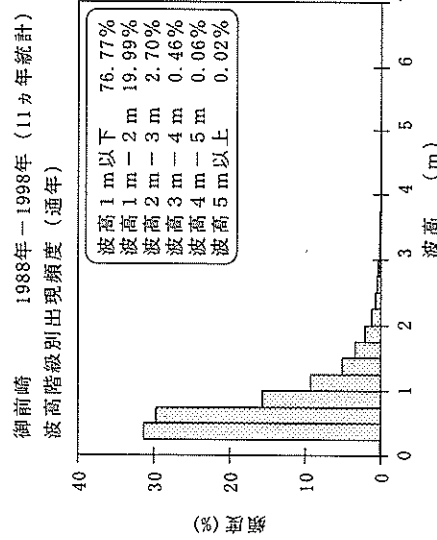
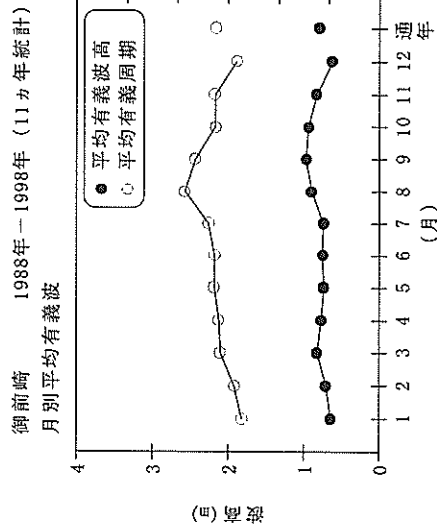
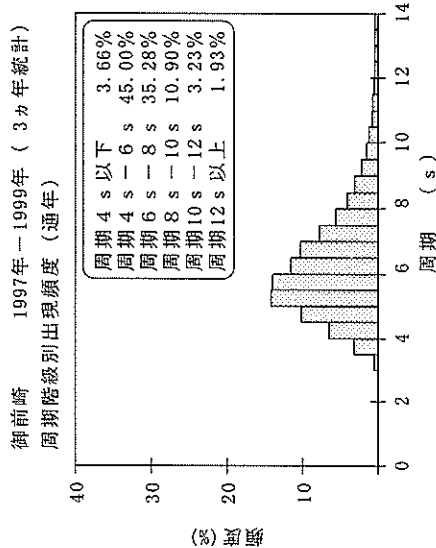
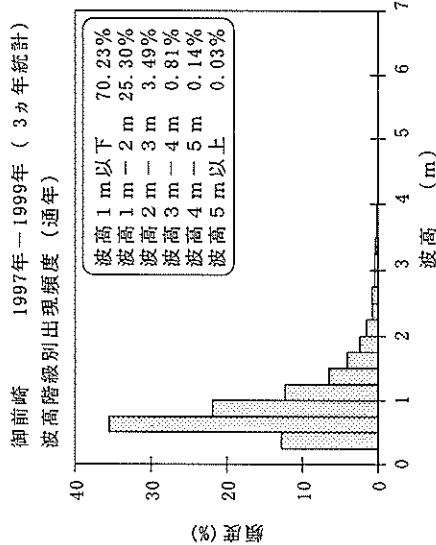
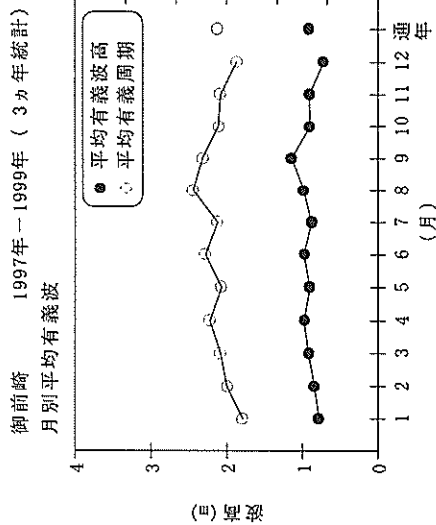

図一3.42.2 波候特性図 (御前崎)

表-10.42 波高・波向別出現頻度統計 (御前崎)

1997年~1999年(通年)

波高・波向別出現頻度表 (有義波)

観測地点: 御前崎

波高	波向	NNE	NE	ENE	E	ESE	SE	SSE	S	SSW	SW	WSW	W	WNW	NW	NNW	N	合計
801~																		0 (0.0)
751~800																		0 (0.0)
701~750																		0 (0.0)
651~700																		0 (0.0)
601~650																		0 (0.0)
551~600																		0 (0.0)
501~550																		0 (0.0)
451~500						1 (0.0)	2 (0.0)	2 (0.0)	1 (0.0)									6 (0.1)
401~450						1 (0.0)	5 (0.0)	1 (0.0)										7 (0.1)
351~400						2 (0.0)	11 (0.1)	5 (0.0)	1 (0.0)	1 (0.0)								20 (0.2)
301~350						4 (0.0)	36 (0.3)	25 (0.2)	6 (0.1)									71 (0.6)
251~300			1 (0.0)			11 (0.1)	55 (0.5)	63 (0.5)	13 (0.1)									143 (1.2)
201~250	1 (0.0)	8 (0.1)	3 (0.0)	5 (0.0)	19 (0.2)	96 (0.8)	83 (0.7)	22 (0.2)						1 (0.0)				238 (2.0)
176~200	3 (0.0)	29 (0.2)	6 (0.1)	4 (0.0)	38 (0.3)	83 (0.7)	76 (0.6)	37 (0.3)	1 (0.0)									277 (2.4)
151~175	5 (0.0)	47 (0.4)	14 (0.1)	7 (0.0)	85 (0.7)	85 (0.7)	131 (1.1)	83 (0.7)	1 (0.0)									459 (3.9)
126~150	10 (0.1)	53 (0.5)	14 (0.1)	13 (0.1)	169 (1.4)	149 (1.3)	178 (1.5)	161 (1.4)	4 (0.0)									751 (6.4)
101~125	27 (0.2)	50 (0.4)	22 (0.2)	12 (0.1)	329 (2.8)	323 (2.8)	377 (3.2)	262 (2.2)	16 (0.1)									1418 (12.1)
76~100	19 (0.2)	38 (0.3)	16 (0.1)	50 (0.4)	555 (4.7)	655 (5.6)	545 (4.6)	517 (4.4)	2 (0.0)									2511 (21.4)
51~75	25 (0.2)	45 (0.4)	38 (0.3)	115 (1.0)	783 (6.7)	1006 (8.6)	858 (7.3)	743 (6.3)	525 (4.5)	1 (0.0)			1 (0.0)				15 (0.1)	4155 (35.4)
26~50	10 (0.1)	7 (0.1)	12 (0.1)	67 (0.6)	382 (3.3)	556 (4.7)	350 (3.0)	154 (1.3)	139 (1.2)						1 (0.0)	1 (0.0)	3 (0.0)	1682 (14.3)
合計	100 (0.9)	278 (2.4)	125 (1.1)	273 (2.3)	2379 (20.3)	3063 (26.1)	2694 (23.0)	2000 (17.0)	801 (6.8)	1 (0.0)	0 (0.0)	1 (0.0)	1 (0.0)	1 (0.0)	1 (0.0)	1 (0.0)	20 (0.2)	11738 (100.0)
有義波が25cm以下の回数																		0 (0.0)
合計																		11738 (100.0)



図-4.42 波高・波向別出現頻度図 (御前崎)

表-7.43.1 月別平均および最大有義波 (潮岬)

項目	1970年 - 1986年 (17カ年統計)													
	月	1	2	3	4	5	6	7	8	9	10	11	12	年間
最大有義波	H1/3 (m)	4.52	5.83	5.41	4.63	3.86	8.15	7.27	6.65	5.76	5.54	3.60	3.53	8.15
	T1/3 (s)	9.5	9.0	10.7	8.9	9.0	13.3	13.5	13.5	11.1	15.8	14.8	7.9	13.3
対応最高波	起時 (日・時)	73-1-2-0	72-2-1-2	82-3-5-16	75-4-6-4	80-5-9-8	85-6-30-22	85-7-1-0	82-8-27-4	83-9-28-20	81-10-22-20	71-11-16-4	76-12-9-2	85-6-30-22
	最高波	6.36	5.63	8.07	7.68	5.71	10.22	11.11	9.03	9.89	8.64	4.87	4.28	10.22
平均有義波	TMAX (s)	9.0	9.5	10.5	8.0	9.0	15.2	12.9	15.3	10.5	15.2	13.5	9.0	15.2
	H1/3 平均値	0.53	0.55	0.56	0.51	0.42	0.54	0.59	0.79	0.50	0.44	0.48	0.44	0.53
標準偏差	標準偏差 (m)	0.49	0.53	0.59	0.49	0.38	0.52	0.52	0.74	0.57	0.46	0.47	0.41	0.53
	T1/3 平均値	8.4	8.6	9.0	9.1	9.2	8.7	9.3	9.7	9.9	9.9	9.6	8.9	9.2
標準偏差	標準偏差 (s)	1.60	1.51	1.42	1.42	1.51	1.42	1.65	1.64	1.64	1.79	1.89	1.68	1.67
	測得率 (%)	78.32	81.30	80.76	83.56	74.46	74.61	78.08	71.90	72.57	80.01	74.84	78.56	77.40

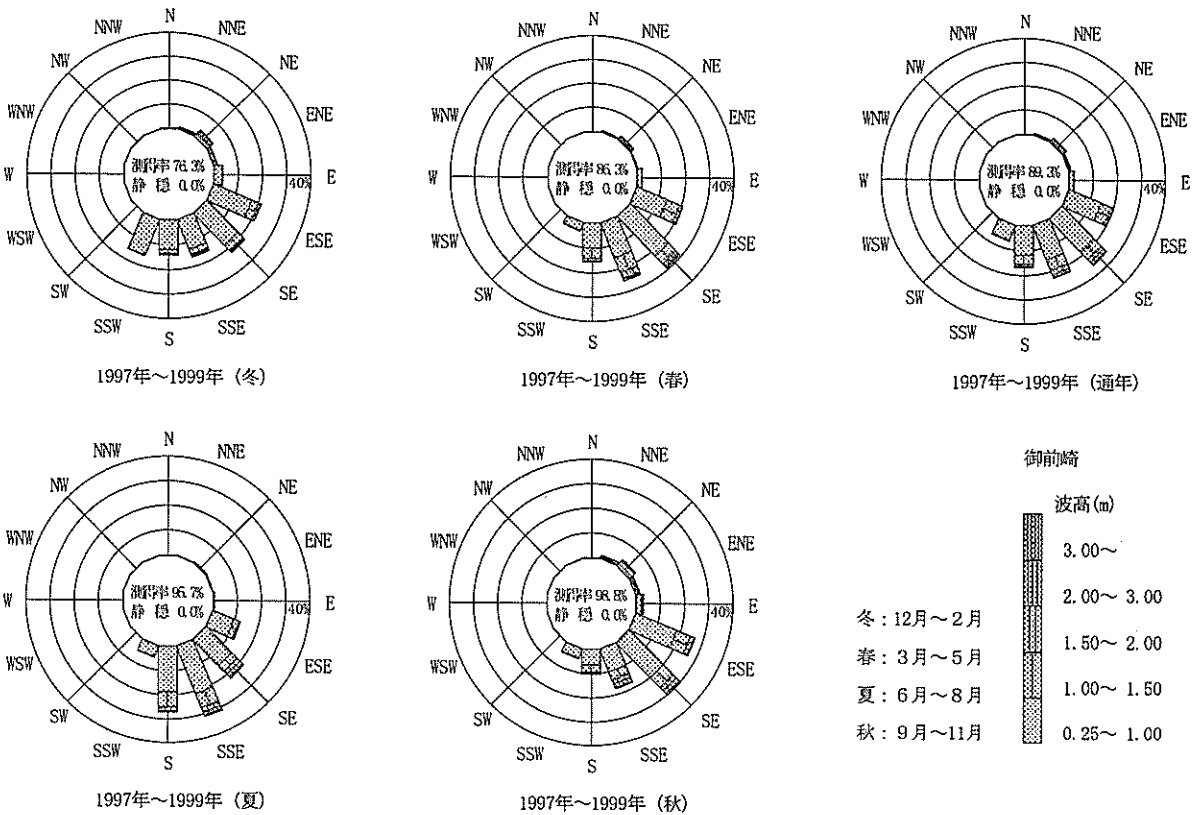

図-3.43.1 波候特性図 (潮岬)

表-7.43.2 月別平均および最大有義波 (潮岬)

項目	1987年-1999年 (13カ年統計)													
	月	1	2	3	4	5	6	7	8	9	10	11	12	年間
最大有義波	H1/3 (m)	5.71	5.37	6.47	6.24	4.99	8.99	7.43	8.77	9.07	8.35	7.18	5.44	9.07
	T1/3 (s)	9.1	8.4	9.8	10.0	8.6	14.2	12.0	11.3	13.7	11.3	12.2	9.6	13.7
対応最高波	起時 (日・時)	94-1-17-20	94-2-1-12	96-3-15-18	99-4-10-20	99-5-4-22	97-6-20-8	97-7-25-18	89-8-27-8	94-9-29-20	87-10-17-4	90-11-30-14	96-12-5-14	94-9-29-20
	HMAX (m)	8.80	8.94	10.64	9.22	8.24	12.98	12.49	12.33	14.02	13.35	11.07	8.17	14.02
平均有義波	TMAX (s)	9.6	8.3	9.8	10.3	8.5	14.8	10.1	12.6	13.1	11.4	11.5	10.2	13.1
	H1/3 平均値	0.99	1.00	1.13	1.14	1.09	1.15	1.19	1.46	1.38	1.22	1.08	0.95	1.14
標準偏差	標準偏差 (m)	0.59	0.65	0.66	0.65	0.57	0.62	0.74	0.98	0.91	0.71	0.61	0.53	0.70
	T1/3 平均値	6.6	6.6	7.0	7.1	7.1	7.2	7.4	8.3	8.4	8.2	7.7	6.9	7.3
測得率 (%)	標準偏差 (s)	1.31	1.33	1.32	1.31	1.25	1.34	1.70	1.81	1.79	1.80	1.91	1.67	1.65
	測得率 (%)	73.86	86.94	90.43	87.31	88.94	87.07	76.24	71.40	66.90	71.46	75.15	74.71	79.14

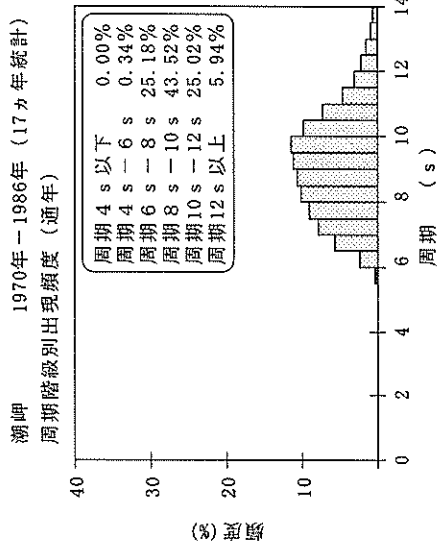
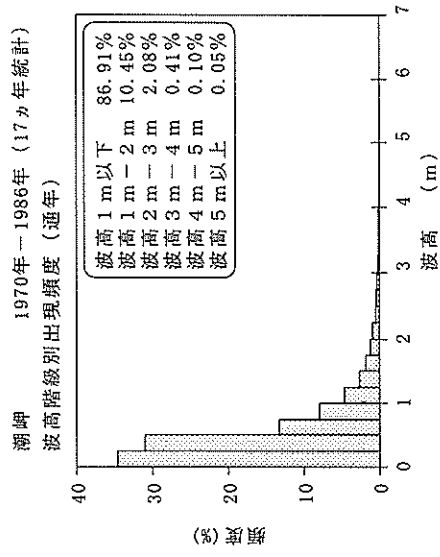
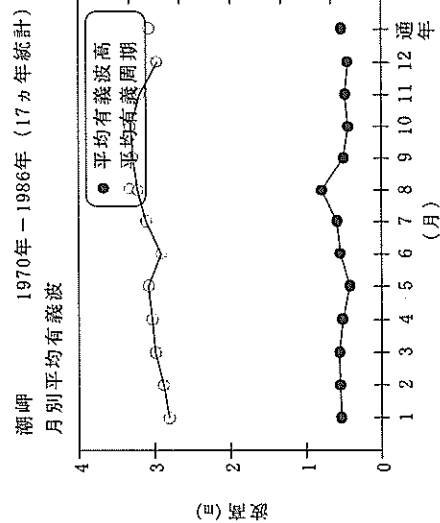

図-3.43.2 波候特性図 (潮岬)

表-8. 43. 2(c) 波高・周期別出現頻度統計(潮岬, 夏)

1987年~1999年(夏)

波高・周期別度数分布表(有義波)

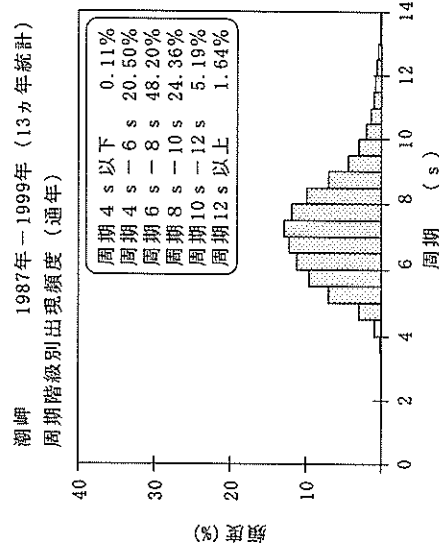
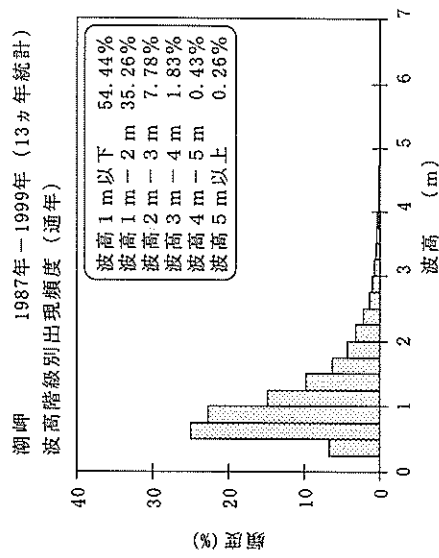
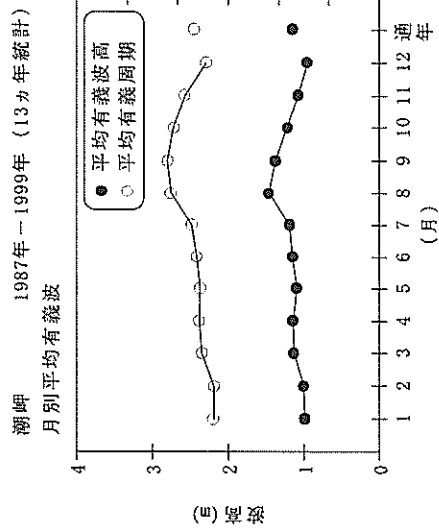
観測地点: 潮岬

Table with columns for wave height (波高), wave period (周期), and frequency counts for various ranges. Includes summary rows for total counts (合計未超過) and exceedance counts (超過).

表-8. 43. 2(d) 波高・周期別出現頻度統計(潮岬, 秋)

1987年~1999年(秋)

波高・周期別度数分布表(有義波)

観測地点: 潮岬

Table with columns for wave height (波高), wave period (周期), and frequency counts for various ranges. Includes summary rows for total counts (合計未超過) and exceedance counts (超過).

表-10.43 波高・波向別出現頻度統計 (潮岬)

1999年 1月~1999年12月(年)

波高・波向別出現頻度表 (有義波)

観測地点: 潮岬

波高	波向	NNE	NE	ENE	E	ESE	SE	SSE	S	SSW	SW	WSW	W	WNW	NW	NNW	N	合計
801~																		0 (0.0)
751~800																		0 (0.0)
701~750																		0 (0.0)
651~700																		0 (0.0)
601~650										1 (0.1)								1 (0.1)
551~600										2 (0.2)								2 (0.2)
501~550																		0 (0.0)
451~500						2 (0.2)			1 (0.1)	2 (0.2)								5 (0.4)
401~450						1 (0.1)	1 (0.1)		2 (0.2)	1 (0.1)								5 (0.4)
351~400						1 (0.1)	1 (0.1)	2 (0.2)		3 (0.2)	1 (0.1)							8 (0.6)
301~350						6 (0.5)	3 (0.2)	3 (0.2)	3 (0.2)	10 (0.8)	6 (0.5)							28 (2.3)
251~300						2 (0.2)	9 (0.7)	5 (0.4)	4 (0.3)	14 (1.1)	5 (0.4)						1 (0.1)	40 (3.2)
201~250						13 (1.0)	29 (2.3)	14 (1.1)	6 (0.5)	21 (1.7)	13 (1.0)	1 (0.1)	3 (0.2)					100 (8.0)
176~200					1 (0.1)	6 (0.5)	26 (2.1)	7 (0.6)	5 (0.4)	10 (0.8)	9 (0.7)	2 (0.2)	8 (0.6)					74 (5.9)
151~175					1 (0.1)	15 (1.2)	32 (2.6)	6 (0.5)	6 (0.5)	10 (0.8)	14 (1.1)	8 (0.6)	7 (0.6)					100 (8.0)
126~150					2 (0.2)	14 (1.1)	42 (3.4)	12 (1.0)	4 (0.3)	20 (1.6)	15 (1.2)	11 (0.9)	6 (0.5)					126 (10.1)
101~125					5 (0.4)	28 (2.3)	79 (6.4)	38 (3.1)	3 (0.2)	24 (1.9)	21 (1.7)	19 (1.5)	6 (0.5)					223 (17.9)
76~100					4 (0.3)	26 (2.1)	87 (7.0)	49 (3.9)	12 (1.0)	10 (0.8)	19 (1.5)	33 (2.7)	2 (0.2)					242 (19.5)
51~75					5 (0.4)	10 (0.8)	56 (4.5)	71 (5.7)	19 (1.5)	18 (1.4)	29 (2.3)	25 (2.0)	1 (0.1)					234 (18.8)
26~50						3 (0.2)	21 (1.7)	13 (1.0)	5 (0.4)	2 (0.2)	8 (0.6)	2 (0.2)						56 (4.5)
合計		0 (0.0)	0 (0.0)	0 (0.0)	18 (1.4)	118 (9.5)	391 (31.4)	222 (17.8)	70 (5.6)	148 (11.9)	134 (10.8)	107 (8.6)	36 (2.9)	0 (0.0)	0 (0.0)	0 (0.0)	0 (0.0)	1244 (100.0)
																		0 (0.0)
																		1244 (100.0)

有義波が25cm以下の回数
合計



図-4.43 波高・波向別出現頻度図 (潮岬)

表-7.44.1 月別平均および最大有義波 (御坊沖)

御坊沖 1983年-1997年 (15カ年統計)

項目	月													
	1	2	3	4	5	6	7	8	9	10	11	12	年間	
最大有義波	H1/3 (m)	4.06	4.47	5.39	5.95	4.47	8.07	8.68	7.96	9.35	11.37	4.11	4.76	11.37
	T1/3 (s)	8.8	10.5	10.0	10.8	9.1	13.8	14.7	11.8	13.4	13.8	8.4	8.6	13.8
対応最高波	起時 (日・時)	95-1-4-8	93-2-17-12	96-3-15-18	88-4-18-20	90-5-4-14	97-6-20-6	89-8-27-8	90-9-19-18	87-10-17-0	90-11-9-20	96-12-5-8	87-10-17-0	
	HMAX (m)	7.23	7.17	7.69	8.92	6.91	12.76	10.72	13.84	16.72	6.12	7.23	16.72	
平均有義波	TMAX (s)	8.0	9.6	9.4	13.1	9.0	13.4	12.5	13.4	19.6	8.2	8.8	19.6	
	H1/3 (m)	1.02	1.05	1.13	1.06	0.95	0.97	0.98	1.25	1.12	1.00	1.01	1.07	
標準偏差	標準偏差 (m)	0.49	0.57	0.64	0.63	0.52	0.60	0.72	0.94	0.64	0.53	0.55	0.68	
	T1/3 (s)	5.5	5.7	6.4	6.9	6.9	7.2	7.6	8.3	7.4	6.8	6.1	7.0	
測得率 (%)		1.25	1.35	1.46	1.51	1.40	1.46	1.78	1.96	2.14	1.96	1.77	1.90	
測得率 (%)		44.98	56.86	69.61	83.26	75.84	71.56	71.74	75.12	60.59	49.70	51.22	65.41	

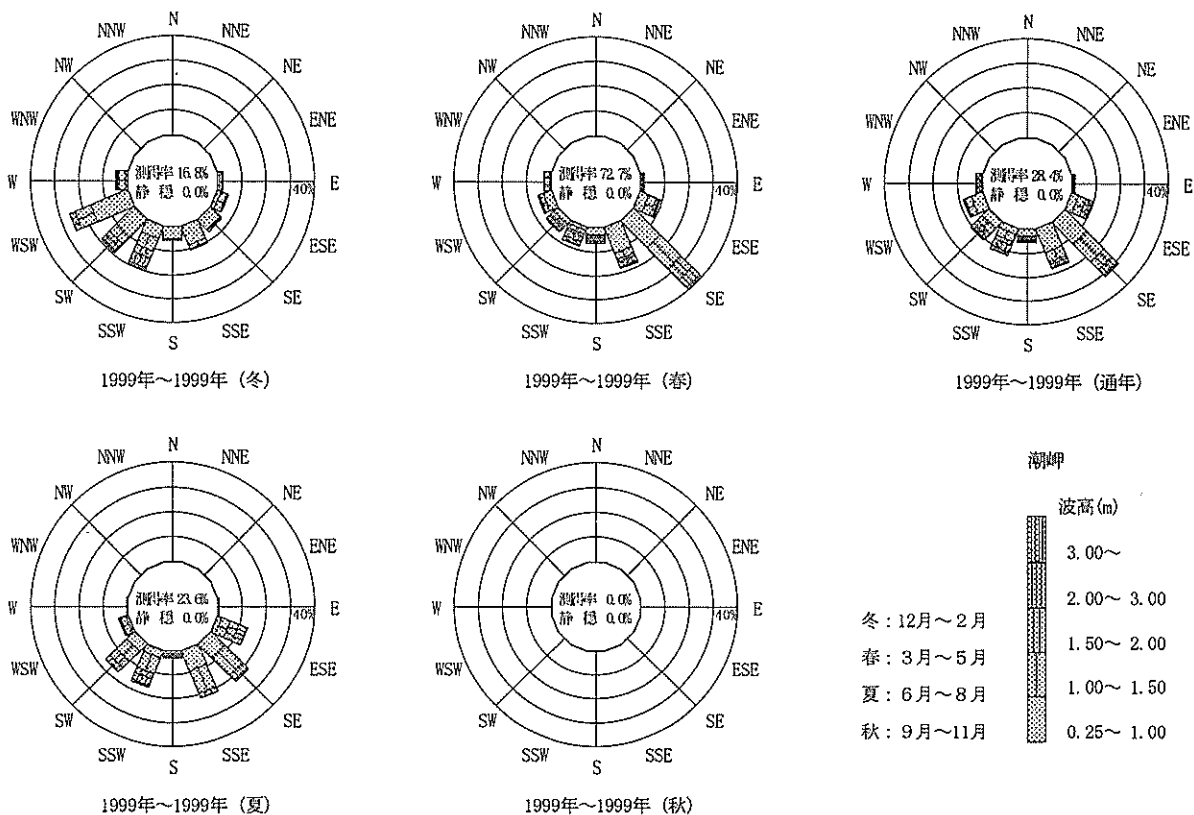

図-3.44.1 波候特性図 (御坊沖)

表-7.45.1 月別平均および最大有義波 (神戸)

神戸 1971年-1999年 (29カ年統計)

項目	月												年間	
	1	2	3	4	5	6	7	8	9	10	11	12		
最大有義波	H1/3 (m)	2.08	2.18	2.36	2.39	2.66	2.66	1.92	3.48	3.77	3.11	2.32	1.99	3.77
	T1/3 (s)	6.2	5.2	5.8	5.4	5.9	5.8	5.3	7.1	7.3	7.6	5.4	4.8	7.3
対心最高波	起時 (日・時)	78-1-3-6	83-2-18-18	98-3-20-6	77-4-28-10	83-5-16-18	78-6-21-2	95-7-3-10	96-8-14-22	93-9-4-6	98-10-18-2	81-11-2-18	80-12-4-4	93-9-4-6
	HMAX (m)	3.28	3.49	3.69	3.84	5.41	4.50	3.01	5.58	7.03	5.12	3.84	3.49	7.03
	TMAX (s)	5.3	5.6	5.4	5.0	7.0	5.5	5.2	7.2	6.4	6.3	5.2	4.5	6.4
平均有義波	H1/3 平均値	0.43	0.41	0.38	0.39	0.38	0.38	0.39	0.41	0.37	0.36	0.38	0.41	0.39
	標準偏差	0.21	0.20	0.16	0.19	0.16	0.18	0.17	0.20	0.18	0.15	0.15	0.19	0.18
標準偏差	T1/3 平均値	3.6	3.5	3.6	3.6	3.6	3.6	3.6	3.8	3.6	3.5	3.5	3.6	3.6
	標準偏差	0.47	0.48	0.52	0.52	0.51	0.53	0.56	0.69	0.69	0.49	0.49	0.44	0.55
測得率 (%)		65.86	66.10	67.32	71.27	76.21	73.74	73.20	75.94	71.61	72.28	65.03	71.11	70.84

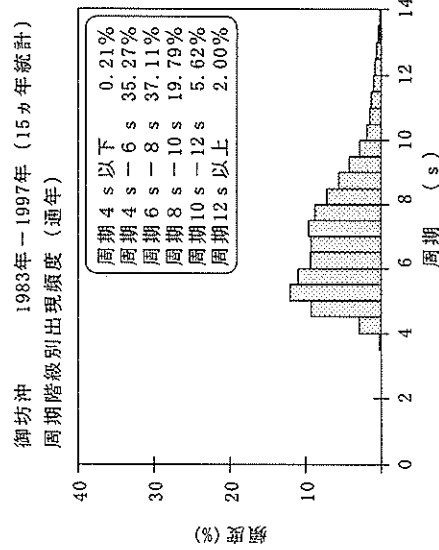
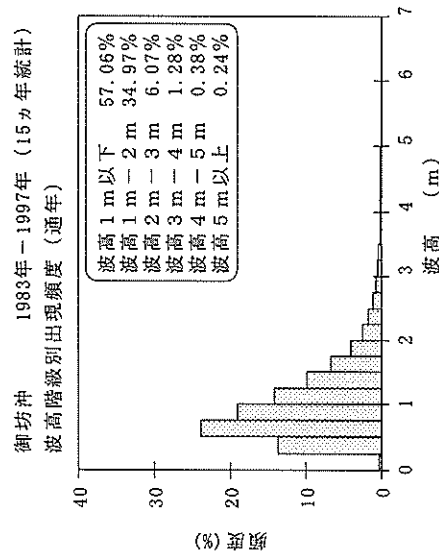
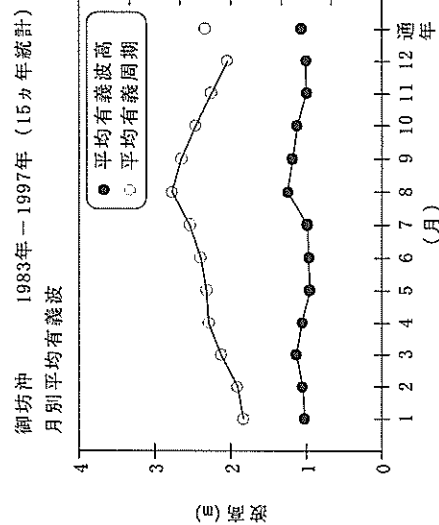

図-3.45.1 波候特性図 (神戸)

表-7.46.1 月別平均および最大有義波 (小松島)

項目	1996年-1999年 (4ヵ年統計)													
	月	1	2	3	4	5	6	7	8	9	10	11	12	年間
最大有義波	H1/3 (m)	1.27	1.96	1.76	1.51	1.69	1.94	3.51	1.68	2.86	3.30	2.10	1.00	3.51
	T1/3 (s)	4.7	6.5	6.6	5.1	5.8	8.6	11.1	7.7	4.4	7.1	6.3	3.8	11.1
対応最高波	起時 (日・時)	98-1-15-2	98-2-20-14	99-3-15-14	99-4-10-10	98-5-15-16	97-6-20-8	97-7-26-14	98-8-7-10	97-9-16-22	98-10-17-22	97-11-26-10	97-12-21-18	97-7-26-14
	HMAX (m)	2.16	3.12	2.66	2.35	2.85	3.32	5.14	3.25	-	4.62	2.90	1.72	5.14
平均有義波	TMAX (s)	4.0	5.9	5.5	4.7	6.1	14.0	13.8	7.0	-	7.5	5.4	3.8	13.8
	H1/3 平均値 (m)	0.34	0.39	0.41	0.41	0.43	0.43	0.43	0.46	0.49	0.40	0.39	0.33	0.41
標準偏差	標準偏差 (m)	0.17	0.23	0.21	0.19	0.22	0.21	0.33	0.30	0.36	0.23	0.24	0.14	0.25
	T1/3 平均値 (s)	4.0	4.1	4.6	5.2	5.2	5.5	5.0	5.6	5.7	5.1	5.0	4.7	5.0
測得率 (%)	標準偏差 (s)	1.43	1.37	1.51	1.56	1.33	1.72	1.31	2.05	2.33	2.10	2.17	1.86	1.85
	測得率 (%)	73.66	68.44	64.99	69.10	57.26	74.79	74.33	74.73	74.86	74.60	74.31	84.07	72.11

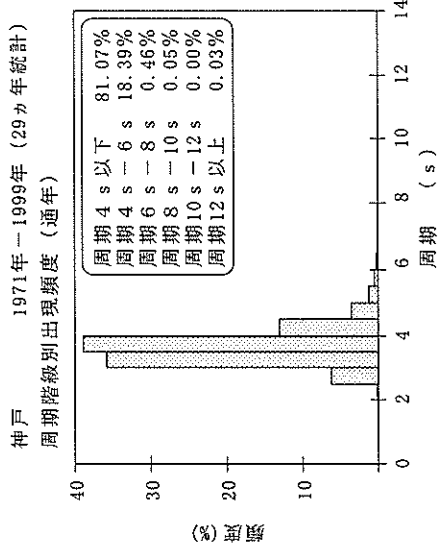
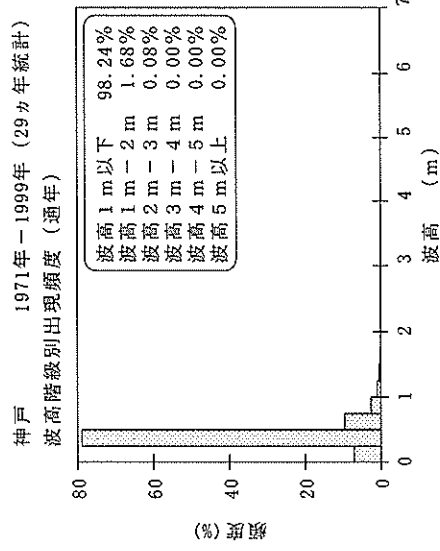
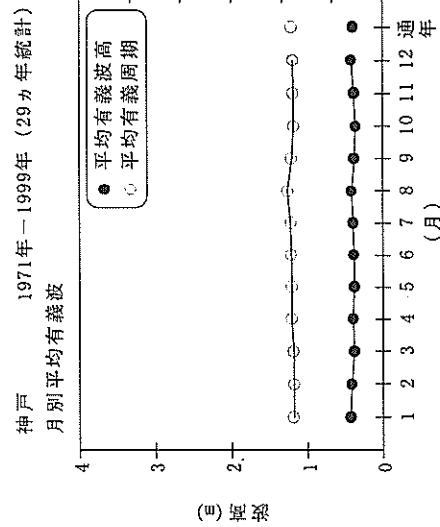

図-3.46.1 波候特性図 (小松島)

表-10.46 波高・波向別出現頻度統計 (小松島)

1996年~1999年(通年)

波高・波向別出現頻度表 (有義波)

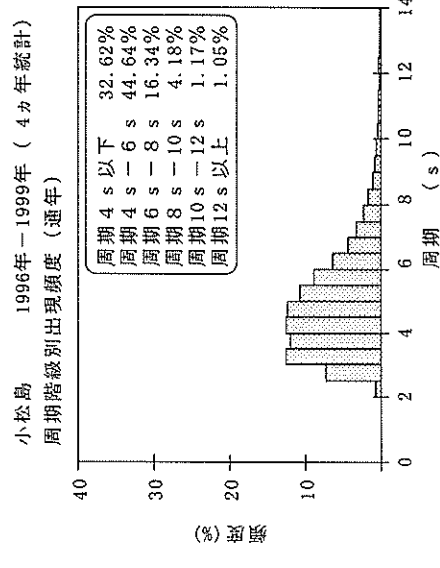
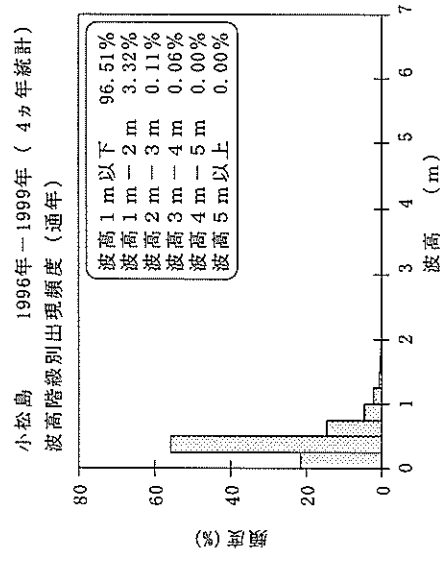
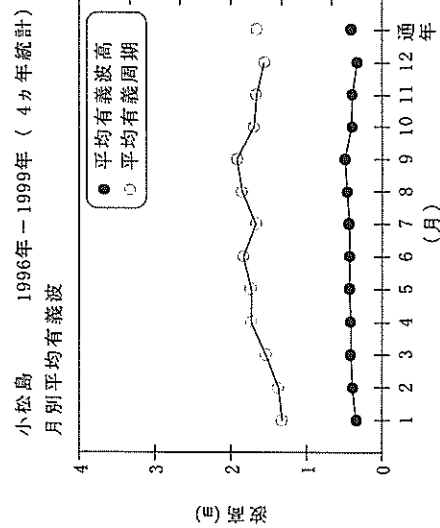
観測地点: 小松島

波高	波向	NNE	NE	ENE	E	ESE	SE	SSE	S	SSW	SW	WSW	W	WNW	NW	NNW	N	合計
801 ~																		0 (0.0)
751 ~ 800																		0 (0.0)
701 ~ 750																		0 (0.0)
651 ~ 700																		0 (0.0)
601 ~ 650																		0 (0.0)
551 ~ 600																		0 (0.0)
501 ~ 550																		0 (0.0)
451 ~ 500																		0 (0.0)
401 ~ 450																		0 (0.0)
351 ~ 400						1 (0.0)												1 (0.0)
301 ~ 350						4 (0.0)	2 (0.0)											6 (0.1)
251 ~ 300						1 (0.0)	2 (0.0)											3 (0.0)
201 ~ 250						1 (0.0)	5 (0.1)											6 (0.1)
176 ~ 200						2 (0.0)	12 (0.1)											14 (0.2)
151 ~ 175						6 (0.1)	32 (0.4)											38 (0.4)
126 ~ 150					1 (0.0)	7 (0.1)	64 (0.8)											72 (0.8)
101 ~ 125	6 (0.1)	1 (0.0)	3 (0.0)	4 (0.0)	26 (0.3)	173 (2.0)												213 (2.5)
76 ~ 100	10 (0.1)	18 (0.2)	23 (0.3)	30 (0.4)	90 (1.1)	309 (3.6)												480 (5.7)
51 ~ 75		8 (0.1)	27 (0.3)	110 (1.3)	655 (7.7)	792 (9.3)	1 (0.0)											1593 (18.8)
26 ~ 50		1 (0.0)	16 (0.2)	155 (1.8)	2925 (34.5)	2938 (34.7)	10 (0.1)	1 (0.0)										6046 (71.4)
合計	16 (0.2)	28 (0.3)	69 (0.8)	300 (3.5)	3718 (43.9)	4329 (51.1)	11 (0.1)	1 (0.0)	0 (0.0)	0 (0.0)	0 (0.0)	0 (0.0)	0 (0.0)	0 (0.0)	0 (0.0)	0 (0.0)	0 (0.0)	8472 (100.0)
有義波が25cm以下の回数																		0 (0.0)
合計																		8472 (100.0)

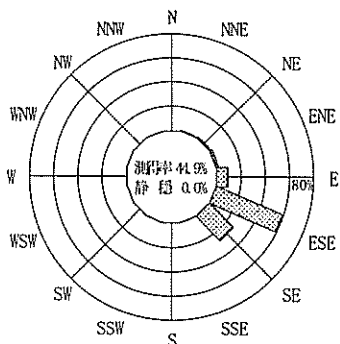

1996年~1999年(冬)

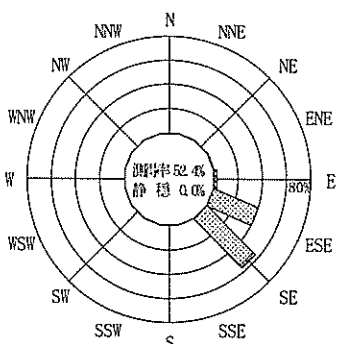

1996年~1999年(春)

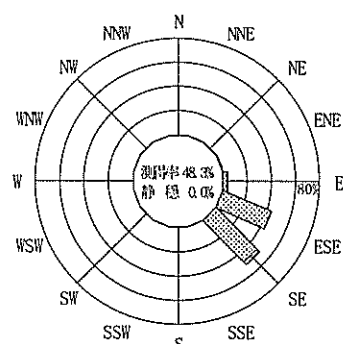

1996年~1999年(通年)

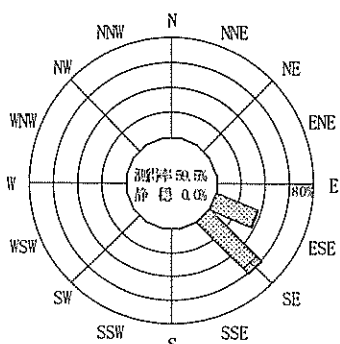

1996年~1999年(夏)

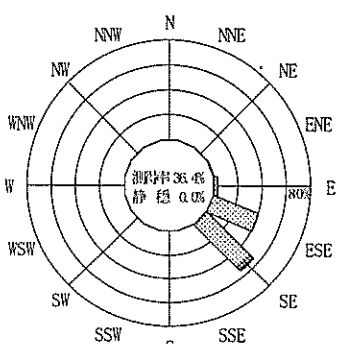

1996年~1999年(秋)

小松島

波高(m)

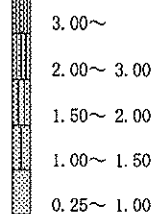

冬: 12月~2月

春: 3月~5月

夏: 6月~8月

秋: 9月~11月

図-4.46 波高・波向別出現頻度図 (小松島)

表-7.47.1 月別平均および最大有義波 (室津)

項目	1990年-1999年 (10ヵ年統計)													
	月													
最大有義波	H1/3 (m)	1	2	3	4	5	6	7	8	9	10	11	12	年間
	有義波	T1/3 (s)	3.62	4.14	4.60	4.10	3.80	6.31	5.32	6.32	9.45	7.19	4.12	4.35
対応最高波	起時 (日・時)	91-1-17-14	91-2-10-14	95-3-10-14	99-4-10-16	99-5-4-16	97-6-23-18	97-7-25-2	96-8-14-16	93-9-4-2	98-10-18-0	99-11-1-8	96-12-5-12	93-9-4-2
	HMAX (m)	5.49	6.21	7.90	6.17	6.42	9.03	8.92	9.99	-	11.31	5.81	6.12	-
平均有義波	TMAX (s)	7.7	7.0	10.5	7.7	7.1	11.1	13.9	8.8	-	10.0	7.2	10.1	-
	H1/3 平均値 (m)	0.72	0.75	0.73	0.77	0.76	0.78	0.88	1.06	0.95	0.72	0.73	0.69	0.80
標準偏差	標準偏差 (m)	0.47	0.55	0.51	0.50	0.45	0.51	0.64	0.78	0.82	0.48	0.49	0.46	0.58
	T1/3 平均値 (s)	5.8	6.1	7.0	6.7	6.4	6.7	6.8	7.8	8.1	7.6	7.5	6.6	7.0
測得率 (%)	標準偏差 (s)	1.50	1.62	1.60	1.41	1.27	1.51	1.90	2.22	2.34	2.34	2.53	1.90	2.05
	測得率 (%)	68.33	67.29	69.11	69.61	68.90	69.36	54.89	86.00	88.97	88.76	86.61	88.63	75.57



図-3.47.1 波候特性図 (室津)

表-10.47 波高・波向別出現頻度統計 (室津)

1991年~1999年(通年)

波高・波向別出現頻度表 (有義波)

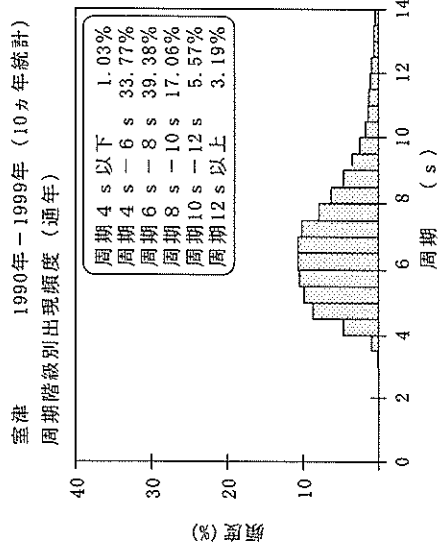
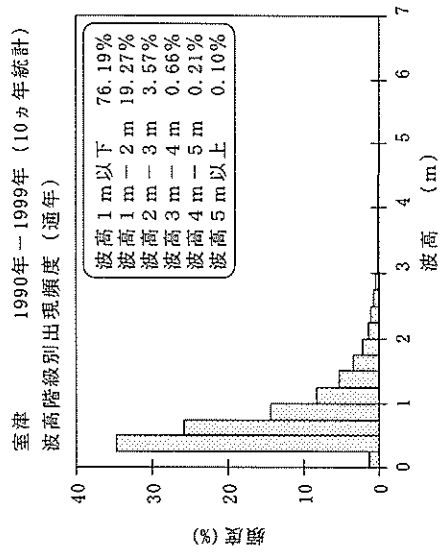
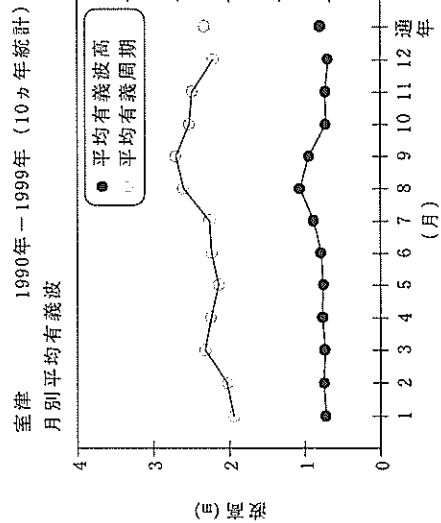
観測地点: 室津

波高	波向	NNE	NE	ENE	E	ESE	SE	SSE	S	SSW	SW	WSW	W	WNW	NW	NNW	N	合計
801~																		0 (0.0)
751~800																		0 (0.0)
701~750										1 (0.0)								1 (0.0)
651~700																		0 (0.0)
601~650										3 (0.0)								3 (0.0)
551~600										2 (0.0)								2 (0.0)
501~550									1 (0.0)	8 (0.0)								9 (0.0)
451~500									1 (0.0)	9 (0.0)								10 (0.0)
401~450									6 (0.0)	23 (0.1)								29 (0.1)
351~400									22 (0.1)	44 (0.2)								66 (0.3)
301~350									47 (0.2)	58 (0.2)	2 (0.0)							107 (0.4)
251~300									90 (0.4)	158 (0.6)	18 (0.1)	1 (0.0)						267 (1.1)
201~250								5 (0.0)	292 (1.2)	271 (1.1)	43 (0.2)	14 (0.1)						625 (2.6)
176~200								3 (0.0)	231 (0.9)	242 (1.0)	62 (0.3)	10 (0.0)						548 (2.3)
151~175								20 (0.1)	369 (1.5)	353 (1.5)	81 (0.3)	15 (0.1)	1 (0.0)					839 (3.4)
126~150								23 (0.1)	645 (2.7)	560 (2.3)	83 (0.3)	15 (0.1)	2 (0.0)					1328 (5.5)
101~125							1 (0.0)	42 (0.2)	1123 (4.6)	754 (3.1)	75 (0.3)	5 (0.0)						2000 (8.2)
76~100							4 (0.0)	149 (0.6)	2196 (9.0)	941 (3.9)	48 (0.2)	7 (0.0)	2 (0.0)					3347 (13.8)
51~75							10 (0.0)	331 (1.4)	4759 (19.6)	1079 (4.4)	36 (0.1)	19 (0.1)						6234 (25.6)
26~50							8 (0.0)	483 (2.0)	7250 (29.8)	5591 (4.5)	52 (0.2)	27 (0.1)						8965 (36.6)
合計		0 (0.0)	0 (0.0)	0 (0.0)	0 (0.0)	0 (0.0)	23 (0.1)	1056 (4.3)	17032 (70.0)	500 (2.0)	113 (0.5)	5 (0.0)	0 (0.0)	0 (0.0)	0 (0.0)	0 (0.0)	0 (0.0)	24320 (100.0)
		有義波が25cm以下の回数																0 (0.0)
		合計																24320 (100.0)



図-4.47 波高・波向別出現頻度図 (室津)

表-7.48.1 月別平均および最大有義波 (高知)

項目	1996年-1999年 (4カ年統計)													
	月	1	2	3	4	5	6	7	8	9	10	11	12	年間
最大有義波	有義波	H1/3 (m)	2.91	4.74	3.48	4.96	6.39	5.42	5.08	6.96	7.08	5.23	1.76	7.08
	起時 (日・時)	98-1-15-10	98-2-20-12	98-3-20-8	99-4-10-16	99-5-19-6	97-6-28-18	99-7-27-6	99-8-6-12	97-9-16-20	98-10-18-2	97-11-26-6	97-12-30-14	98-10-18-2
対応最高波	最高波	HMAX (m)	4.80	8.98	6.46	8.44	9.88	9.14	8.69	11.69	10.17	8.06	3.15	10.17
	TMAX (s)	10.0	9.0	8.2	10.6	8.7	10.8	11.7	11.1	12.0	13.6	9.1	8.7	13.6
平均有義波	平均値	H1/3	0.50	0.61	0.72	0.82	1.00	0.95	1.10	0.99	0.72	0.62	0.49	0.77
	標準偏差 (m)	0.35	0.46	0.50	0.52	0.47	0.61	0.79	0.82	0.87	0.58	0.53	0.23	0.62
標準偏差	平均値	T1/3	6.5	6.8	7.2	7.2	7.0	6.6	7.5	7.6	7.1	7.0	7.2	7.0
	標準偏差 (s)	1.59	1.53	1.38	1.44	1.10	1.74	1.69	2.17	2.26	1.93	2.10	1.84	1.80
測得率 (%)		74.60	74.19	74.87	75.00	73.93	71.94	72.78	74.19	74.79	74.93	74.65	79.84	74.65

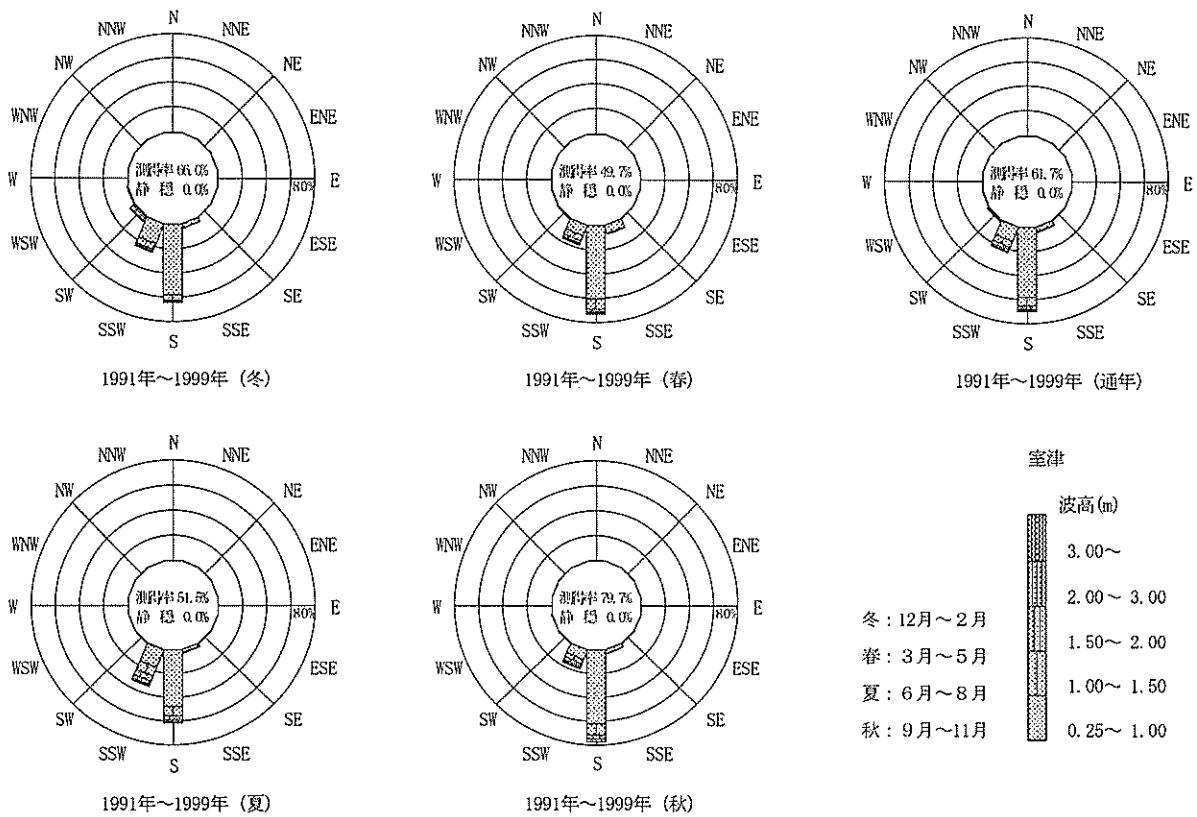

图-3.48.1 波候特性图 (高知)

表-8.48.1(e) 波高・周期別出現頻度統計(高知, 通年)

1996年~1999年(通年)

波高・周期別度数分布表(有義波)

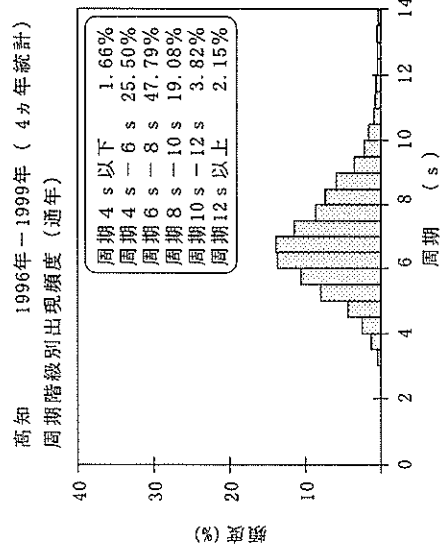
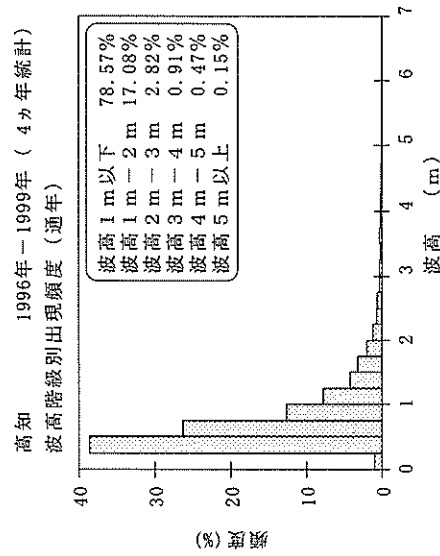
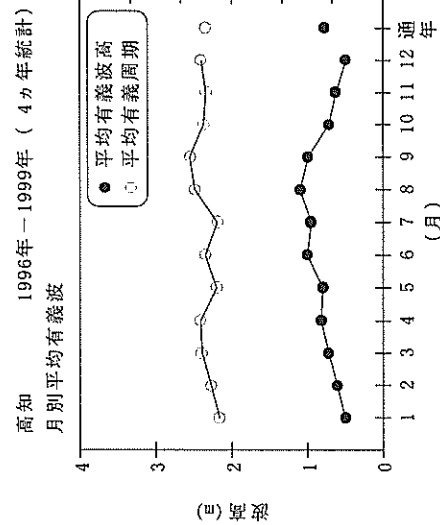
観測地点: 高知

波高	周期																			合計	未超過	合計	未超過	合計	未超過			
	3	4	5	6	7	8	9	10	11	12	13	14	15	16	17	18	19											
1201~																					0	13371		13376		13380		
1101~1200																						0	13371		13376		13380	
1001~1100																						0	13371		13376		13380	
901~1000																						0	13371		13376		13380	
801~900																						0	13371		13376		13380	
701~800																						0	13371		13376		13380	
651~700																						0	13371		13376		13380	
601~650																						0	13371		13376		13380	
551~600																						0	13371		13376		13380	
501~550																						0	13371		13376		13380	
451~500																						0	13371		13376		13380	
401~450																						0	13371		13376		13380	
351~400																						0	13371		13376		13380	
301~350																						0	13371		13376		13380	
251~300																						0	13371		13376		13380	
201~250																						0	13371		13376		13380	
176~200																						0	13371		13376		13380	
151~175																						0	13371		13376		13380	
126~150																						0	13371		13376		13380	
101~125																						0	13371		13376		13380	
76~100																						0	13371		13376		13380	
51~75																						0	13371		13376		13380	
26~50																						0	13371		13376		13380	
~25																						0	13371		13376		13380	
合計 (0.1%)																						0	13371		13376		13380	
未超過 (0.1%)																						0	13371		13376		13380	

表-9.48.1 高波一覧表(高知, 1996年~1999年(4カ年統計))

順位	発生期間	最大有義波の起時	有義波		最高波		気象要因
			波高(m)	周期(s)	波高(m)	周期(s)	
1	98年10月17日10時 - 98年10月18日22時	98年10月18日2時	7.08	12.6	10.17	13.6	台風9810号
2	97年9月13日10時 - 97年9月17日12時	97年9月16日20時	6.96	10.5	11.69	12.0	台風9719号
3	97年6月27日2時 - 97年6月29日8時	97年6月28日18時	6.39	11.1	9.88	10.8	台風9708号
4	99年9月23日22時 - 99年9月25日2時	99年9月24日10時	5.58	9.5	9.26	8.5	台風9918号
5	99年7月25日18時 - 99年7月30日0時	99年7月27日6時	5.42	11.4	9.14	11.7	台風9905号
6	97年11月25日20時 - 97年11月27日6時	97年11月26日6時	5.23	9.4	8.06	9.1	日本海低気圧
7	97年6月19日14時 - 97年6月20日14時	97年6月20日2時	5.13	15.0	6.78	15.2	台風9707号
8	99年8月1日6時 - 99年8月8日6時	99年8月6日12時	5.08	11.3	8.69	11.1	台風9908号
9	97年7月24日4時 - 97年7月27日14時	97年7月26日8時	5.06	13.8	9.06	13.6	台風9709号
10	99年4月9日22時 - 99年4月11日14時	99年4月10日16時	4.96	9.9	8.44	10.6	南岸低気圧
11	98年2月19日16時 - 98年2月21日8時	98年2月20日12時	4.74	9.3	8.98	9.0	南岸低気圧
12	97年8月14日16時 - 97年8月20日4時	97年8月18日0時	4.68	13.4	6.43	13.2	台風9713号
13	98年9月18日20時 - 98年9月23日18時	98年9月22日16時	4.45	12.3	7.86	11.4	台風9807号
14	98年9月15日14時 - 98年9月16日20時	98年9月16日0時	4.25	13.3	6.38	12.1	台風9805号
15	99年9月14日6時 - 99年9月16日0時	99年9月15日6時	4.01	8.2	5.32	8.7	台風9916号
16	99年5月18日14時 - 99年5月19日22時	99年5月19日6時	3.75	8.8	6.32	8.7	二つ玉低気圧
17	97年10月20日10時 - 97年10月23日2時	97年10月22日0時	3.61	13.1	5.49	14.2	台風9723号・9724号
18	99年5月4日6時 - 99年5月5日4時	99年5月4日14時	3.49	8.0	6.30	8.0	二つ玉低気圧
19	98年3月19日22時 - 98年3月21日0時	98年3月20日8時	3.48	8.9	6.46	8.2	北方系低気圧
20	97年3月29日14時 - 97年3月30日8時	97年3月29日20時	3.47	8.6	5.64	9.2	二つ玉低気圧
21	99年3月13日22時 - 99年3月16日0時	99年3月15日14時	3.29	8.1	4.90	8.6	本州上低気圧
22	99年11月1日6時 - 99年11月1日18時	99年11月1日8時	3.28	8.2	6.21	7.4	日本海低気圧
23	99年4月23日0時 - 99年4月23日18時	99年4月23日10時	3.04	8.6	4.76	8.4	南岸低気圧
24	98年3月11日8時 - 98年3月12日6時	98年3月11日18時	2.93	8.5	4.73	10.8	南岸低気圧
25	98年1月15日2時 - 98年1月16日4時	98年1月15日10時	2.91	10.3	4.80	10.0	南岸低気圧
26	98年1月8日16時 - 98年1月9日12時	98年1月8日18時	2.84	8.6	3.96	7.9	南岸低気圧及び冬型気圧配置
27	98年7月25日2時 - 98年7月25日18時	98年7月25日6時	2.65	7.3	3.75	8.4	黄海低気圧
28	97年11月4日16時 - 97年11月7日10時	97年11月6日12時	2.63	14.8	4.63	14.3	台風9725号
29	99年7月21日18時 - 99年7月22日18時	99年7月21日22時	2.63	9.6	4.67	8.9	熱帯低気圧
30	97年8月5日12時 - 97年8月11日4時	97年8月9日14時	2.59	7.7	3.74	6.2	台風9711号

表-10.48 波高・波向別出現頻度統計 (高知)

1997年~1999年(通年)

波高・波向別出現頻度表 (有義波)

観測地点: 高知

波高	波向	NNE	NE	ENE	E	ESE	SE	SSE	S	SSW	SW	WSW	W	WNW	NW	NNW	N	合計
801 ~																		0 (0.0)
751 ~ 800																		0 (0.0)
701 ~ 750																		0 (0.0)
651 ~ 700									1 (0.0)									1 (0.0)
601 ~ 650																		0 (0.0)
551 ~ 600									1 (0.0)	1 (0.0)								2 (0.0)
501 ~ 550								2 (0.0)	5 (0.1)	1 (0.0)								8 (0.1)
451 ~ 500							1 (0.0)	3 (0.0)	10 (0.1)									14 (0.2)
401 ~ 450								5 (0.1)	20 (0.2)	3 (0.0)								28 (0.3)
351 ~ 400					2 (0.0)		1 (0.0)	13 (0.1)	25 (0.3)	1 (0.0)					1 (0.0)			43 (0.5)
301 ~ 350					2 (0.0)			3 (0.0)	25 (0.3)	22 (0.2)	4 (0.0)							56 (0.6)
251 ~ 300								8 (0.1)	40 (0.4)	49 (0.5)	13 (0.1)	2 (0.0)						112 (1.2)
201 ~ 250						1 (0.0)		16 (0.2)	70 (0.8)	86 (0.9)	37 (0.4)	4 (0.0)						214 (2.3)
176 ~ 200								18 (0.2)	77 (0.8)	83 (0.9)	34 (0.4)	4 (0.0)						216 (2.3)
151 ~ 175								35 (0.4)	102 (1.1)	120 (1.3)	49 (0.5)	10 (0.1)						316 (3.4)
126 ~ 150						1 (0.0)		56 (0.6)	140 (1.5)	138 (1.5)	62 (0.7)	12 (0.1)						409 (4.4)
101 ~ 125		1 (0.0)				4 (0.0)		152 (1.6)	196 (2.1)	254 (2.7)	105 (1.1)	15 (0.2)	1 (0.0)					730 (7.9)
76 ~ 100						2 (0.0)		224 (2.4)	347 (3.8)	374 (4.0)	183 (2.0)	28 (0.3)			1 (0.0)	1 (0.0)	1 (0.0)	1161 (12.6)
51 ~ 75			2 (0.0)	2 (0.0)	6 (0.1)	21 (0.2)		556 (6.0)	940 (10.2)	611 (6.6)	248 (2.7)	55 (0.6)	5 (0.1)	2 (0.0)	4 (0.0)	7 (0.1)	6 (0.1)	2173 (26.8)
26 ~ 50		7 (0.1)	10 (0.1)	11 (0.1)	21 (0.2)	80 (0.9)	755 (8.2)	1362 (14.7)	840 (9.1)	217 (2.3)	74 (0.8)	17 (0.2)	7 (0.1)	7 (0.1)	7 (0.1)	6 (0.1)	7 (0.1)	3458 (37.4)
合計		7 (0.1)	13 (0.1)	13 (0.1)	31 (0.3)	109 (1.2)	1825 (19.7)	3324 (36.0)	2639 (28.6)	988 (10.7)	204 (2.2)	23 (0.2)	9 (0.1)	12 (0.1)	15 (0.2)	13 (0.1)	16 (0.2)	9241 (100.0)
有義波が25cm以下の回数																		0 (0.0)
合計																		9241 (100.0)



図-4.48 波高・波向別出現頻度図 (高知)

表一7.49.1 月別平均および最大有義波 (高知沖)

高知沖 1980年-1989年 (10カ年統計)

項目	月												年間
	1	2	3	4	5	6	7	8	9	10	11	12	
最大有義波	H1/3 (m)	2.81	3.62	4.34	6.03	3.07	5.25	6.70	8.35	8.60	5.32	2.65	8.60
	T1/3 (s)	8.2	9.0	9.2	10.0	7.9	12.9	12.0	11.6	13.1	13.8	7.8	13.1
対応最高波	起時 (日・時)	82-1-5-0	86-2-18-18	88-3-21-20	88-4-18-16	83-5-16-16	85-6-30-16	81-7-30-22	82-8-27-12	82-9-25-4	81-10-22-14	82-11-30-2	82-9-25-4
	HMAX (m)	4.53	6.26	7.75	8.10	5.76	8.05	9.90	14.90	12.29	7.24	10.29	4.44
平均有義波	標準偏差 (m)	0.59	0.63	0.91	1.02	0.83	0.97	0.94	1.23	0.97	0.89	0.70	0.86
	T1/3 (s)	7.2	7.0	7.7	7.8	7.6	7.5	7.7	8.5	8.2	8.4	7.8	7.8
標準偏差	標準偏差 (%)	1.86	1.76	1.49	1.34	1.25	1.19	1.54	1.68	1.85	1.89	1.76	1.69
	測得率 (%)	56.48	53.12	75.27	62.33	72.88	75.14	76.99	77.85	79.61	86.64	85.50	75.94
測得率 (%)	73.27												

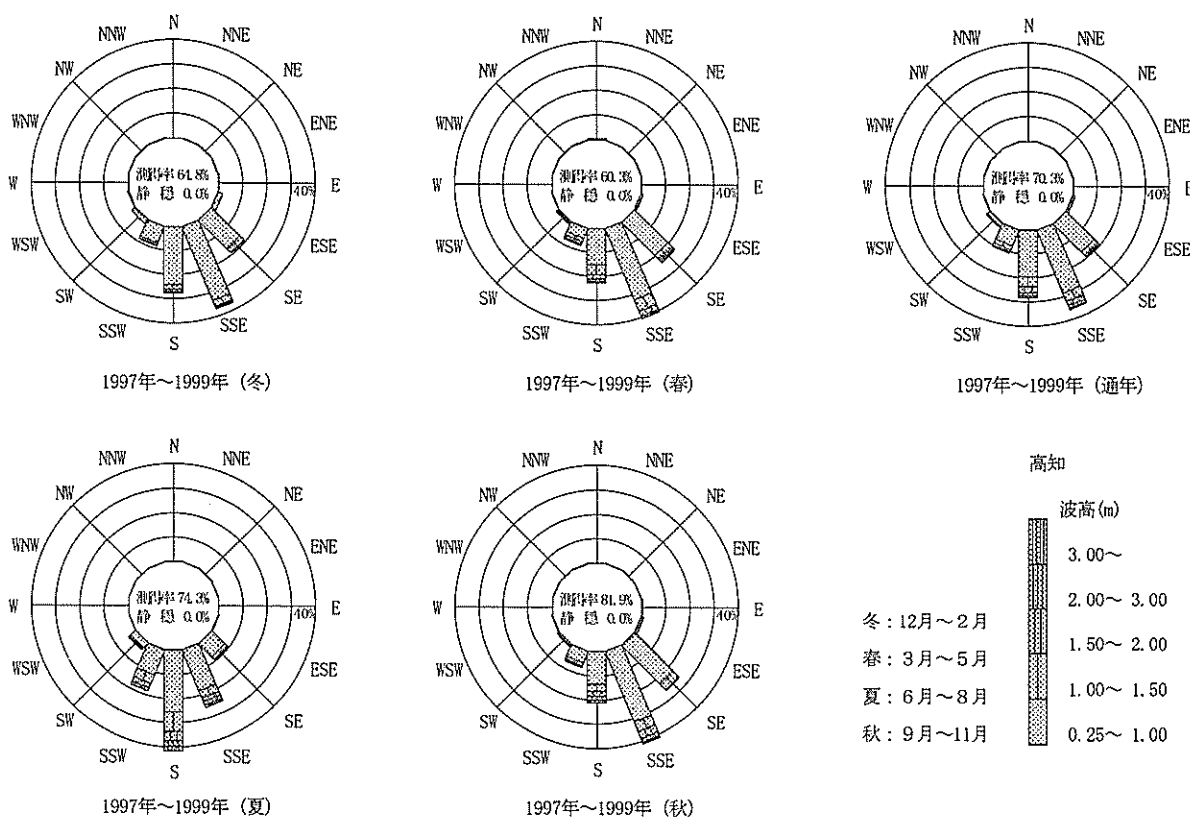
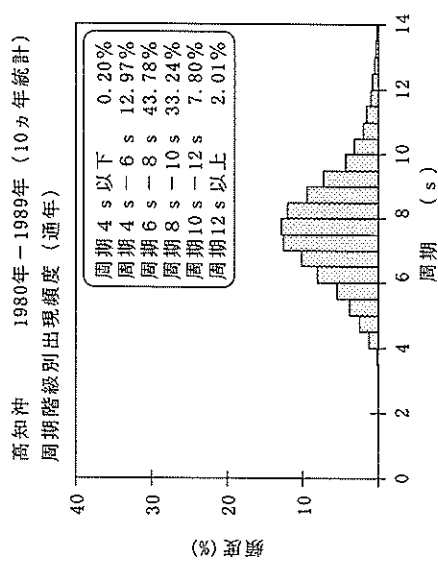
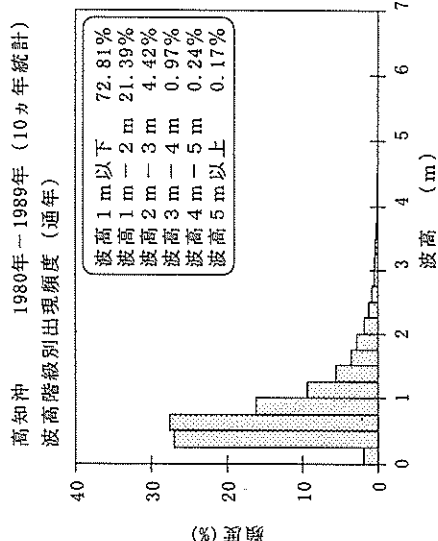
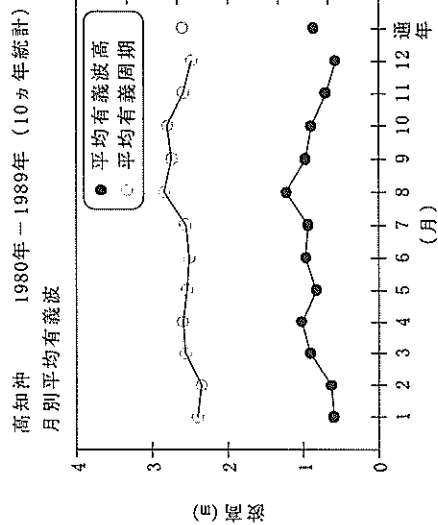

図一3.49.1 波候特性図 (高知沖)

表一7.50.1 月別平均および最大有義波 (上川口)

上川口 1996年-1999年 (4カ年統計)

項目	月												年間	
	1	2	3	4	5	6	7	8	9	10	11	12		
最大有義波	H1/3 (m)	3.09	4.13	3.02	4.07	3.30	4.22	4.79	4.18	5.54	4.53	4.60	1.61	5.54
	T1/3 (s)	9.6	9.4	9.6	9.5	8.6	14.5	13.4	12.2	10.1	10.0	9.2	9.0	10.1
対応最高波	起時 (日・時)	98-1-15-10	98-2-20-12	98-3-11-16	99-4-10-14	99-5-19-4	97-6-20-2	97-7-28-10	97-8-16-10	97-9-16-18	98-10-17-22	97-11-28-6	97-12-28-12	97-9-16-18
	HMAX (m)	5.06	6.66	5.32	7.00	4.68	5.51	7.87	5.80	-	7.34	6.99	2.11	-
平均有義波	TMAX (s)	9.3	9.0	10.8	10.2	9.2	14.6	14.2	14.9	-	11.6	9.2	10.1	-
	H1/3 平均値 (m)	0.42	0.55	0.70	0.79	0.77	0.84	0.83	0.94	1.00	0.75	0.67	0.49	0.73
標準偏差	標準偏差 (m)	0.35	0.48	0.45	0.50	0.45	0.45	0.68	0.76	0.78	0.50	0.55	0.28	0.56
	T1/3 平均値 (s)	7.3	7.5	7.6	7.7	7.0	7.1	6.8	7.6	8.1	7.8	7.9	8.2	7.5
測得率 (%)	標準偏差	1.77	1.52	1.39	1.45	1.04	1.56	1.56	1.97	2.19	1.66	1.87	1.84	1.73
	測得率 (%)	75.00	74.34	74.87	75.00	74.87	75.00	74.80	74.93	74.72	74.87	74.93	83.94	75.62

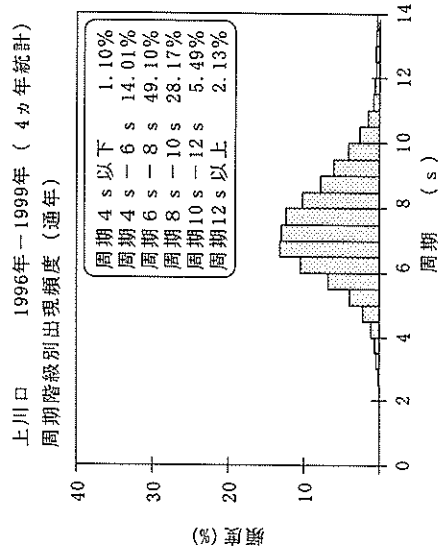
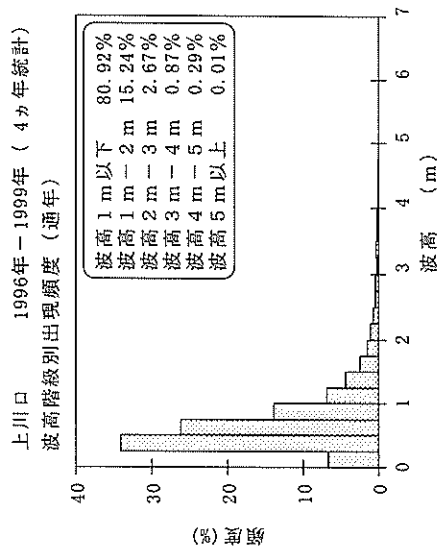
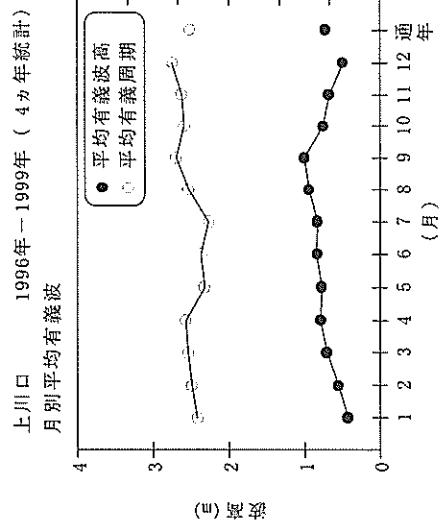

図一3.50.1 波候特性図 (上川口)

表-8.50.1(e) 波高・周期別出現頻度統計(上川口, 通年)

1996年~1999年(通年)

波高・周期別度数分布表(有義波)

観測地点: 上川口

波高	周期																			合計	未超過 (0.1%)	補正1		補正2		
	3	4	5	6	7	8	9	10	11	12	13	14	15	16	17	18	19	合計	未超過 (0.1%)			合計	未超過 (0.1%)			
1201~																					0 (0)	13545 (1000)	13548 (1000)	13551 (1000)		
1101~1200																						0 (0)	13545 (1000)	13548 (1000)	13551 (1000)	
1001~1100																						0 (0)	13545 (1000)	13548 (1000)	13551 (1000)	
901~1000																						0 (0)	13545 (1000)	13548 (1000)	13551 (1000)	
801~ 900																						0 (0)	13545 (1000)	13548 (1000)	13551 (1000)	
701~ 800																						0 (0)	13545 (1000)	13548 (1000)	13551 (1000)	
651~ 700																						0 (0)	13545 (1000)	13548 (1000)	13551 (1000)	
601~ 650																						0 (0)	13545 (1000)	13548 (1000)	13551 (1000)	
551~ 600																						0 (0)	13545 (1000)	13548 (1000)	13551 (1000)	
501~ 550																						0 (0)	13544 (1000)	13547 (1000)	13550 (1000)	
451~ 500																						0 (0)	13544 (1000)	13547 (1000)	13550 (1000)	
401~ 450																						0 (0)	13536 (999)	13539 (999)	13542 (999)	
351~ 400																						0 (0)	13507 (997)	13510 (997)	13513 (997)	
301~ 350																						0 (0)	13459 (994)	13462 (994)	13465 (994)	
251~ 300																						0 (0)	13392 (989)	13395 (989)	13398 (989)	
201~ 250																						0 (0)	13281 (981)	13284 (981)	13287 (981)	
176~ 200																						0 (0)	13043 (981)	13046 (981)	13049 (981)	
151~ 175																						0 (0)	12848 (949)	12851 (949)	12854 (949)	
126~ 150																						0 (0)	12528 (925)	12531 (925)	12534 (925)	
101~ 125																						0 (0)	11960 (883)	11963 (883)	11966 (883)	
76~ 100																						0 (0)	11069 (817)	11072 (817)	11075 (817)	
51~ 75																						0 (0)	9282 (683)	9285 (683)	9288 (683)	
26~ 50																						0 (0)	4538 (335)	4541 (335)	4544 (335)	
~ 25																						0 (0)	1309 (97)	1311 (97)	1313 (97)	
合計 (0.1%)	299 (22)	136 (32)	444 (65)	1414 (189)	3135 (401)	3371 (650)	2379 (825)	1356 (925)	543 (985)	186 (979)	115 (988)	95 (995)	59 (999)	12 (1000)	0 (1000)	0 (1000)	0 (1000)	0 (1000)	0 (1000)	0 (1000)	0 (1000)	13545 (1000)	13548 (1000)	13551 (1000)	3 (0)	
未超過 (0.1%)	299 (22)	435 (32)	879 (65)	2293 (189)	5428 (401)	8799 (650)	11178 (825)	12534 (925)	13077 (985)	13263 (979)	13378 (988)	13473 (995)	13531 (999)	13543 (1000)	13545 (1000)	13545 (1000)	13545 (1000)	13545 (1000)	13545 (1000)	13545 (1000)	13545 (1000)	13545 (1000)	13548 (1000)	13551 (1000)	3 (0)	

表-9.50.1 高波一覧表(上川口, 1996年~1999年(4ヵ年統計))

順位	発生期間	最大有義波 の起時	有義波		最高波		気象要因
			波高(m)	周期(s)	波高(m)	周期(s)	
1	97年 9月13日 0時 - 97年 9月17日 6時	97年 9月16日 18時	5.54	10.1	-	-	台風9719号
2	97年 7月24日 2時 - 97年 7月27日 10時	97年 7月26日 10時	4.79	13.4	7.87	14.2	台風9709号
3	97年 11月25日 18時 - 97年 11月27日 2時	97年 11月26日 6時	4.60	9.2	6.99	9.2	日本海低気圧
4	98年 10月17日 16時 - 98年 10月18日 6時	98年 10月17日 22時	4.53	10.0	7.34	11.6	台風9810号
5	98年 9月18日 18時 - 98年 9月23日 14時	98年 9月18日 22時	4.41	11.2	6.13	12.3	台風9806号
6	99年 7月25日 22時 - 99年 7月29日 2時	99年 7月27日 12時	4.30	9.1	7.60	8.6	台風9905号
7	97年 6月19日 12時 - 97年 6月20日 12時	97年 6月20日 2時	4.22	14.5	5.51	14.6	台風9707号
8	97年 8月14日 10時 - 97年 8月19日 6時	97年 8月16日 10時	4.18	12.2	5.80	14.9	台風9713号
9	98年 2月19日 12時 - 98年 2月21日 10時	98年 2月20日 12時	4.13	9.4	6.66	9.0	南岸低気圧
10	98年 9月15日 12時 - 98年 9月16日 20時	98年 9月15日 20時	4.09	12.6	7.08	12.2	台風9805号
11	99年 4月 9日 20時 - 99年 4月 11日 8時	99年 4月 10日 14時	4.07	9.5	7.00	10.2	南岸低気圧
12	99年 8月 1日 6時 - 99年 8月 8日 4時	99年 8月 6日 10時	4.06	11.2	7.19	11.3	台風9908号
13	97年 6月27日 16時 - 97年 6月28日 22時	97年 6月28日 14時	4.06	9.7	6.46	7.5	台風9708号
14	99年 9月23日 22時 - 99年 9月24日 16時	99年 9月24日 8時	3.78	8.3	5.80	7.4	台風9918号
15	99年 9月14日 6時 - 99年 9月15日 20時	99年 9月15日 4時	3.35	8.2	5.25	8.5	台風9916号
16	99年 5月18日 18時 - 99年 5月19日 18時	99年 5月19日 4時	3.30	8.6	4.68	9.2	二つ玉低気圧
17	99年 4月22日 22時 - 99年 4月24日 6時	99年 4月23日 8時	3.28	9.0	4.74	8.8	南岸低気圧
18	98年 1月14日 18時 - 98年 1月16日 0時	98年 1月15日 10時	3.09	9.6	5.06	9.3	南岸低気圧
19	97年 10月20日 12時 - 97年 10月22日 22時	97年 10月21日 14時	3.03	14.0	4.98	13.3	台風9723号・9724号
20	98年 3月11日 8時 - 98年 3月12日 4時	98年 3月11日 16時	3.02	9.6	5.32	10.8	南岸低気圧
21	99年 5月 4日 4時 - 99年 5月 5日 0時	99年 5月 4日 12時	3.01	7.6	4.05	9.0	二つ玉低気圧
22	98年 11月 6日 22時 - 98年 11月 8日 6時	98年 11月 7日 14時	2.96	10.5	4.45	11.2	南岸低気圧
23	99年 3月13日 22時 - 99年 3月15日 20時	99年 3月15日 10時	2.93	7.7	4.80	8.4	本州上低気圧
24	97年 9月18日 4時 - 97年 9月19日 12時	97年 9月18日 14時	2.82	16.4	3.64	16.3	台風9720号
25	97年 6月 9日 0時 - 97年 6月 9日 8時	97年 6月 9日 4時	2.75	7.5	4.43	7.1	二つ玉低気圧
26	97年 3月29日 16時 - 97年 3月30日 2時	97年 3月29日 18時	2.69	8.4	4.25	8.5	二つ玉低気圧
27	99年 11月 1日 4時 - 99年 11月 1日 12時	99年 11月 1日 4時	2.66	6.1	4.47	5.7	日本海低気圧
28	98年 3月19日 22時 - 98年 3月20日 16時	98年 3月20日 4時	2.64	7.7	3.70	10.1	北方系低気圧
29	99年 7月21日 10時 - 99年 7月22日 0時	99年 7月22日 0時	2.53	9.1	3.36	7.9	熱帯低気圧
30	98年 8月30日 4時 - 98年 8月30日 22時	98年 8月30日 18時	2.50	12.5	3.80	11.9	台風9804号

表-7.51.1 月別平均および最大有義波 (荇田)

項目	1991年-1999年 (9ヵ年統計)													
	月		1	2	3	4	5	6	7	8	9	10	11	12
最大有義波	H1/3 (m)	有義波	1.82	1.75	1.68	1.38	1.66	2.52	2.34	3.46	1.44	1.80	1.16	3.46
	T1/3 (s)		5.6	5.4	5.2	4.7	4.8	5.9	6.4	8.1	4.9	5.2	4.3	8.1
対応最高波	起時 (日・時)		98-1-14-23	94-2-12-0	95-3-10-0	98-4-1-14	95-5-29-2	93-6-2-6	93-7-30-2	93-8-10-4	99-9-24-8	97-11-25-16	97-12-6-14	99-9-24-8
	HMAX (m)	最高波	2.80	2.89	3.07	2.51	2.27	2.78	4.09	-	-	2.69	2.83	1.77
平均有義波	平均値		0.31	0.32	0.33	0.29	0.31	0.30	0.33	0.35	0.32	0.31	0.31	0.32
	標準偏差		0.19	0.20	0.22	0.20	0.21	0.22	0.23	0.27	0.27	0.19	0.20	0.17
標準偏差	平均値		2.7	2.8	2.9	2.9	3.0	3.0	3.0	3.1	2.9	2.9	2.8	3.0
	標準偏差		0.50	0.49	0.51	0.49	0.61	0.60	0.60	0.83	0.72	0.47	0.49	0.47
測得率 (%)			72.61	76.80	76.70	76.61	76.67	77.19	69.42	86.30	87.19	73.52	75.99	77.24



図-3.51.1 波候特性図 (荇田)

表-10.51 波高・波向別出現頻度統計 (荇田)

1991年~1999年(通年)

波高・波向別出現頻度表 (有義波)

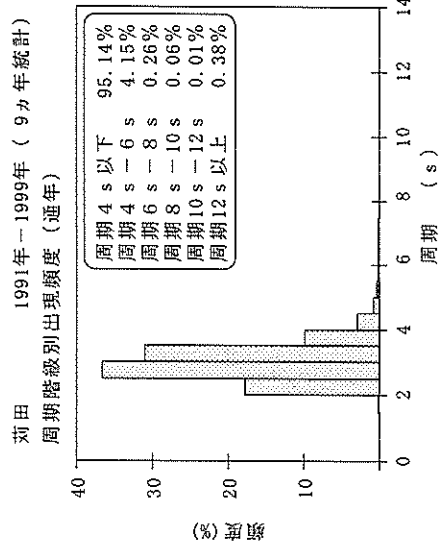
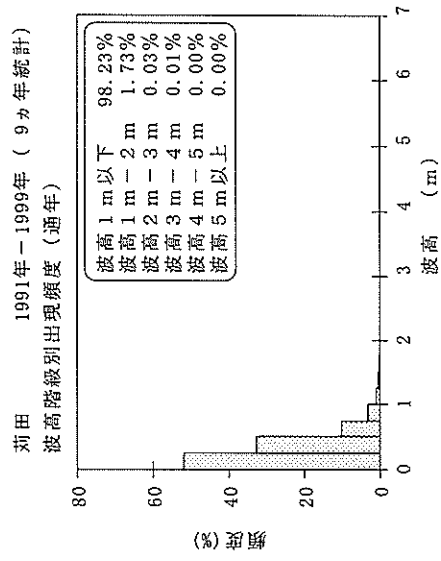
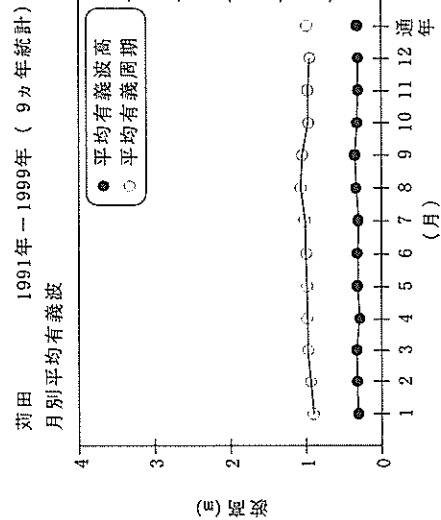
観測地点: 荇田

波高	波向	NNE	NE	ENE	E	ESE	SE	SSE	S	SSW	SW	WSW	W	WNW	NW	NNW	N	合計
801~																		0 (0.0)
751~800																		0 (0.0)
701~750																		0 (0.0)
651~700																		0 (0.0)
601~650																		0 (0.0)
551~600																		0 (0.0)
501~550																		0 (0.0)
451~500																		0 (0.0)
401~450																		0 (0.0)
351~400																		0 (0.0)
301~350																		0 (0.0)
251~300					1 (0.0)													1 (0.0)
201~250		1 (0.0)			4 (0.0)													5 (0.1)
176~200				2 (0.0)	8 (0.1)	2 (0.0)												12 (0.1)
151~175		1 (0.0)	1 (0.0)	40 (0.4)	1 (0.0)												2 (0.0)	45 (0.5)
126~150			9 (0.1)	83 (0.9)	1 (0.0)										1 (0.0)		3 (0.0)	97 (1.1)
101~125		1 (0.0)	30 (0.3)	205 (2.3)	5 (0.1)						2 (0.0)		1 (0.0)		4 (0.0)	2 (0.0)	10 (0.1)	260 (2.9)
76~100	22 (0.2)	22 (0.2)	69 (0.8)	423 (4.7)	26 (0.3)	4 (0.0)			8 (0.1)		4 (0.0)	1 (0.0)	6 (0.1)	12 (0.1)	9 (0.1)	29 (0.3)	75 (0.8)	710 (7.9)
51~75	140 (1.5)	121 (1.3)	302 (3.3)	732 (8.1)	100 (1.1)	55 (0.6)	18 (0.2)		23 (0.3)	22 (0.2)	15 (0.2)	28 (0.3)	35 (0.4)	71 (0.8)	77 (0.9)	223 (2.5)	1982 (21.9)	
26~50	425 (4.7)	588 (6.5)	1536 (17.0)	1459 (16.1)	347 (3.8)	269 (3.0)	130 (1.4)		102 (1.1)	72 (0.8)	64 (0.7)	51 (0.6)	111 (1.2)	135 (1.5)	180 (2.0)	176 (1.9)	282 (3.1)	5927 (65.6)
合計	587 (6.5)	734 (8.1)	1949 (21.6)	2955 (32.7)	482 (5.3)	328 (3.6)	148 (1.6)		133 (1.5)	94 (1.0)	90 (1.0)	67 (0.7)	146 (1.6)	182 (2.0)	265 (2.9)	284 (3.1)	395 (4.3)	9039 (100.0)
																		0 (0.0)
																		9039 (100.0)

有義波が25cm以下の回数
合計



図-4.51 波高・波向別出現頻度図 (荇田)

表-7.52.1 月別平均および最大有義波 (宮崎)

宮崎 1990年-1999年 (10ヵ年統計)

項目	月													
	1	2	3	4	5	6	7	8	9	10	11	12	年間	
最大有義波	H1/3 (m)	5.16	5.10	4.42	5.41	4.31	4.78	7.20	10.20	10.75	6.14	5.55	3.78	10.75
	T1/3 (s)	9.0	9.0	10.1	9.4	11.6	9.0	11.4	13.2	12.4	12.1	11.7	13.7	12.4
対応最高波	起時 (日・時)	98-1-14-18	98-2-20-4	99-3-14-6	99-4-23-4	96-5-19-2	97-6-28-8	99-7-27-0	93-8-10-2	93-9-3-18	93-10-7-16	98-11-7-14	91-12-1-4	93-9-3-18
	HMAX (m)	8.39	8.51	6.05	9.51	6.03	7.09	11.05	14.89	-	8.37	7.51	6.46	-
	TMAX (s)	8.4	8.4	10.7	10.0	11.4	9.4	10.6	14.3	-	10.9	11.1	13.1	-
平均有義波	平均値 (m)	0.89	1.00	1.24	1.07	0.95	0.99	0.98	1.35	1.50	1.50	1.28	1.01	1.15
	標準偏差	0.50	0.64	0.64	0.62	0.53	0.56	0.81	1.15	1.06	0.88	0.77	0.50	0.79
標準偏差	平均値 (s)	6.2	6.4	7.3	7.1	7.0	7.1	7.4	8.2	8.4	8.0	7.9	7.4	7.4
	標準偏差	1.65	1.73	1.61	1.42	1.25	1.42	1.59	1.77	2.04	1.82	2.05	2.11	1.84
測得率 (%)		85.13	88.62	89.33	96.97	92.93	96.42	98.82	98.23	98.61	98.66	96.11	85.59	93.79

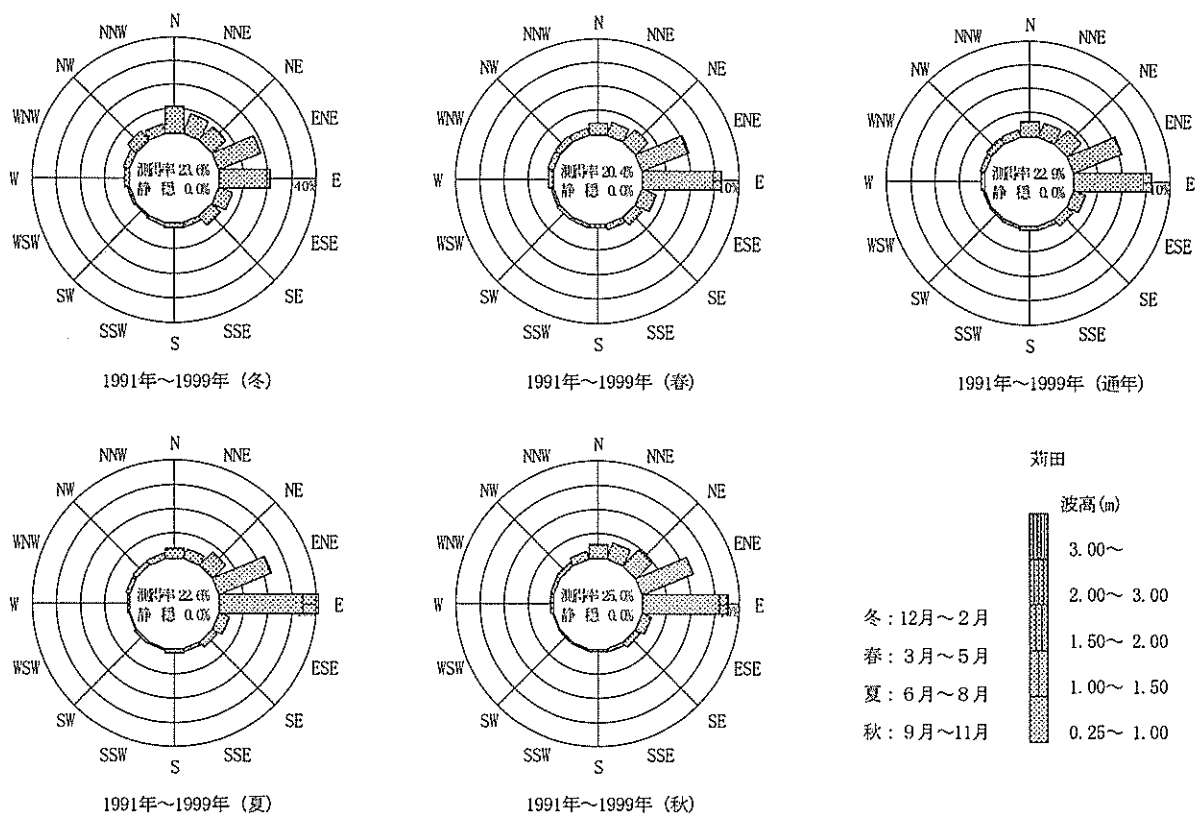

図-3.52.1 波候特性図 (宮崎)

表-8.52.1(a) 波高・周期別出現頻度統計 (宮崎, 冬)

1990年~1999年(冬)

波高・周期別度数分布表 (有義波)

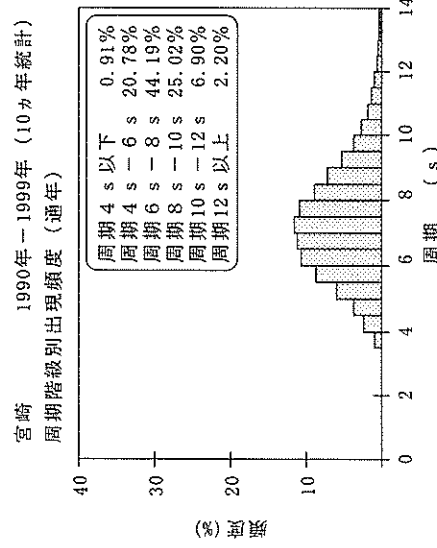
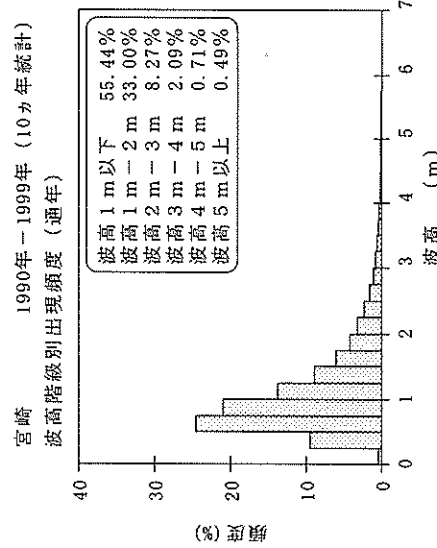
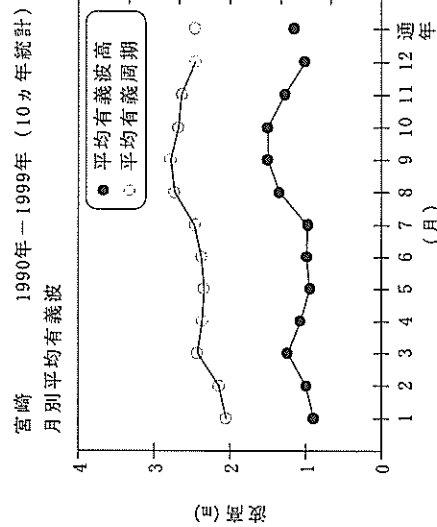
観測地点: 宮崎

波高	周期	~ 3	3~ 4	4~ 5	5~ 6	6~ 7	7~ 8	8~ 9	9~ 10	10~ 11	11~ 12	12~ 13	13~ 14	14~ 15	15~ 16	16~ 17	17~ 18	18~ 19	19~	合計	未超過	補正	
																						合計	未超過
1201~		0																		0	9640	9662	9663
1101~1200		0																		0	9640	9662	9663
1001~1100		0																	0	9640	9662	9663	
901~1000		0																	0	9640	9662	9663	
801~ 900		0																	0	9640	9662	9663	
701~ 800		0																	0	9640	9662	9663	
651~ 700		0																	0	9640	9662	9663	
601~ 650		0																	0	9640	9662	9663	
551~ 600		0																	0	9640	9662	9663	
501~ 550		0							2										0	9640	9662	9663	
451~ 500		0							0										0	9640	9662	9663	
401~ 450		0							1										0	9640	9662	9663	
351~ 400		0							3										0	9640	9662	9663	
301~ 350		0							8										0	9640	9662	9663	
251~ 300		0							12										0	9640	9662	9663	
201~ 250		0							23										0	9640	9662	9663	
176~ 200		0							34										0	9640	9662	9663	
151~ 175		0							43										0	9640	9662	9663	
126~ 150		0							51										0	9640	9662	9663	
101~ 125		0							63										0	9640	9662	9663	
76~ 100		0							72										0	9640	9662	9663	
51~ 75		0							83										0	9640	9662	9663	
26~ 50		0							99										0	9640	9662	9663	
~ 25		240							147										0	9640	9662	9663	
合計		(25)							291										0	9640	9662	9663	
未超過		(25)							291										0	9640	9662	9663	

表-8.52.1(b) 波高・周期別出現頻度統計 (宮崎, 春)

1990年~1999年(春)

波高・周期別度数分布表 (有義波)

観測地点: 宮崎

波高	周期	~ 3	3~ 4	4~ 5	5~ 6	6~ 7	7~ 8	8~ 9	9~ 10	10~ 11	11~ 12	12~ 13	13~ 14	14~ 15	15~ 16	16~ 17	17~ 18	18~ 19	19~	合計	未超過	補正	
																						合計	未超過
1201~		0																		0	10345	10391	10391
1101~1200		0																		0	10345	10391	10391
1001~1100		0																		0	10345	10391	10391
901~1000		0																		0	10345	10391	10391
801~ 900		0																		0	10345	10391	10391
701~ 800		0																		0	10345	10391	10391
651~ 700		0																		0	10345	10391	10391
601~ 650		0																		0	10345	10391	10391
551~ 600		0																		0	10345	10391	10391
501~ 550		0							1											0	10345	10391	10391
451~ 500		0							1											0	10345	10391	10391
401~ 450		0							3											0	10345	10391	10391
351~ 400		0							5											0	10345	10391	10391
301~ 350		0							10											0	10345	10391	10391
251~ 300		0							15											0	10345	10391	10391
201~ 250		0							29											0	10345	10391	10391
176~ 200		0							37											0	10345	10391	10391
151~ 175		0							45											0	10345	10391	10391
126~ 150		0							58											0	10345	10391	10391
101~ 125		0							67											0	10345	10391	10391
76~ 100		0							77											0	10345	10391	10391
51~ 75		0							99											0	10345	10391	10391
26~ 50		0							147											0	10345	10391	10391
~ 25		120							217											0	10345	10391	10391
合計		(12)							466											0	10345	10391	10391
未超過		(12)							466											0	10345	10391	10391

表-8.52.1(e) 波高・周期別出現頻度統計 (宮崎, 通年)

1990年~1999年(通年)

波高・周期別度数分布表 (有義波)

観測地点: 宮崎

波高	周期	~3	3~4	4~5	5~6	6~7	7~8	8~9	9~10	10~11	11~12	12~13	13~14	14~15	15~16	16~17	17~18	18~19	19~	合計	未超過	合計	未超過		
		(0.1%)	(1.7%)	(2.6%)	(3.6%)	(2.30)	(4.45)	(6.66)	(8.24)	(9.12)	(9.57)	(9.90)	(9.91)	(9.97)	(9.99)	(10.00)	(10.00)	(10.00)	(10.00)	(10.00)	(4182)	(1000)	(4189)	(1000)	
120~																				0	0	0	0	0	
110~120																				0	0	0	0	0	
100~110																				0	0	0	0	0	
90~100																				0	0	0	0	0	
80~90																				0	0	0	0	0	
70~80																				0	0	0	0	0	
65~70																				0	0	0	0	0	
60~65																				0	0	0	0	0	
55~60																				0	0	0	0	0	
50~55																				0	0	0	0	0	
45~50																				0	0	0	0	0	
40~45																				0	0	0	0	0	
35~40																				0	0	0	0	0	
30~35																				0	0	0	0	0	
25~30																				0	0	0	0	0	
20~25																				0	0	0	0	0	
176~200																				0	0	0	0	0	
151~175																				0	0	0	0	0	
126~150																				0	0	0	0	0	
101~125																				0	0	0	0	0	
76~100																				0	0	0	0	0	
51~75																				0	0	0	0	0	
26~50																				0	0	0	0	0	
~25																				0	0	0	0	0	
合計																				4182	1000	4189	1000	4189	1000
未超過																				2	0	2	0	2	0

表-9.52.1 高波一覧表 (宮崎, 1990年~1999年 (10カ年統計))

順位	発生期間	最大有義波の起時	有義波		最高波		気象要因
			波高(m)	周期(s)	波高(m)	周期(s)	
1	93年9月3日6時 - 93年9月3日22時	93年9月3日18時	10.75	12.4	-	-	台風9313号
2	93年8月8日0時 - 93年8月11日6時	93年8月10日2時	10.20	13.2	14.89	14.3	台風9307号
3	90年9月15日20時 - 90年9月19日8時	90年9月19日8時	9.83	11.9	16.35	13.3	台風9019号
4	92年8月16日2時 - 92年8月19日18時	92年8月18日2時	8.31	12.7	12.24	12.2	台風9211号
5	97年9月12日20時 - 97年9月20日8時	97年9月14日12時	8.28	12.7	-	-	台風9719号
6	90年9月26日18時 - 90年9月30日8時	90年9月29日20時	7.74	13.4	14.61	25.1	台風9020号
7	94年8月10日6時 - 94年8月16日0時	94年8月13日6時	7.64	11.7	13.01	10.7	太平洋高気圧縁辺及び台風9414号
8	99年7月25日12時 - 99年7月29日12時	99年7月27日0時	7.20	11.4	11.05	10.6	台風9905号
9	97年7月23日14時 - 97年7月27日4時	97年7月26日2時	6.46	12.5	10.44	11.8	台風9709号
10	98年9月14日12時 - 98年9月23日14時	98年9月18日18時	6.43	10.8	10.24	10.2	台風9806号
11	90年8月16日6時 - 90年8月23日12時	90年8月22日6時	6.34	12.8	11.20	15.6	台風9012号及び台風9014号
12	97年8月14日10時 - 97年8月20日8時	97年8月16日16時	6.33	13.6	10.02	11.8	台風9713号
13	93年10月3日22時 - 93年10月9日22時	93年10月7日16時	6.14	12.1	8.37	10.9	台風9319号からのうねり
14	91年10月6日8時 - 91年10月13日22時	91年10月11日18時	6.11	13.1	9.47	11.9	台風9121号
15	96年9月27日10時 - 96年10月5日2時	96年9月30日22時	5.96	10.4	8.11	10.5	台風9621号
16	94年9月26日12時 - 94年9月30日6時	94年9月29日8時	5.95	11.1	9.94	11.9	台風9426号
17	91年8月15日16時 - 91年8月24日2時	91年8月20日10時	5.72	11.5	8.82	11.7	台風9112号
18	90年10月4日16時 - 90年10月8日14時	90年10月8日2時	5.72	9.0	9.82	9.7	台風9021号
19	94年7月21日20時 - 94年7月25日16時	94年7月24日2時	5.71	9.8	7.92	8.9	台風947号及びそのうねり
20	92年8月7日0時 - 92年8月9日2時	92年8月8日10時	5.69	10.5	9.09	9.0	台風9210号
21	91年9月23日12時 - 91年9月28日6時	91年9月27日16時	5.64	9.5	-	-	台風9119号
22	98年11月5日10時 - 98年11月9日8時	98年11月7日14時	5.55	11.7	7.51	11.1	南岸低気圧
23	99年4月22日16時 - 99年4月26日12時	99年4月23日4時	5.41	9.4	9.51	10.0	南岸低気圧
24	99年9月23日2時 - 99年9月24日20時	99年9月24日6時	5.39	9.2	7.75	7.5	台風9918号
25	99年7月31日18時 - 99年8月10日20時	99年8月5日20時	5.36	10.2	7.29	10.7	台風9908号
26	96年7月16日22時 - 96年7月19日8時	96年7月18日16時	5.35	9.4	10.89	10.3	台風9606号
27	96年8月7日18時 - 96年8月15日4時	96年8月14日8時	5.30	9.3	8.25	8.5	台風9612号
28	98年10月16日20時 - 98年10月18日6時	98年10月17日16時	5.22	8.8	7.74	8.0	台風9810号
29	95年9月15日14時 - 95年9月21日22時	95年9月16日6時	5.20	13.1	9.36	13.2	台風9512号・9513号
30	98年1月10日14時 - 98年1月19日6時	98年1月14日18時	5.16	9.0	8.39	8.4	南岸低気圧

表-10.52 波高・波向別出現頻度統計 (宮崎)

1991年~1999年(通年)

波高・波向別出現頻度表 (有義波)

観測地点: 宮崎

波高	波向	NNE	NE	ENE	E	ESE	SE	SSE	S	SSW	SW	WSW	W	WNW	NW	NNW	N	合計
801~						2 (0.0)	2 (0.0)	2 (0.0)	1 (0.0)						1 (0.0)			8 (0.0)
751~800						3 (0.0)	3 (0.0)											6 (0.0)
701~750						3 (0.0)		1 (0.0)										4 (0.0)
651~700						8 (0.0)	4 (0.0)											12 (0.0)
601~650					3 (0.0)	9 (0.0)	5 (0.0)	3 (0.0)										20 (0.1)
551~600					6 (0.0)	13 (0.0)	7 (0.0)	2 (0.0)										28 (0.1)
501~550			1 (0.0)	31 (0.1)	30 (0.1)	19 (0.1)	11 (0.0)		1 (0.0)									93 (0.3)
451~500			1 (0.0)	47 (0.1)	38 (0.1)	22 (0.1)	11 (0.0)											119 (0.4)
401~450			6 (0.0)	42 (0.1)	43 (0.1)	32 (0.1)	18 (0.1)											141 (0.4)
351~400		2 (0.0)	13 (0.0)	76 (0.2)	77 (0.2)	58 (0.2)	24 (0.1)											250 (0.8)
301~350		9 (0.0)	26 (0.1)	192 (0.6)	105 (0.3)	90 (0.3)	42 (0.1)											464 (1.5)
251~300	1 (0.0)	20 (0.1)	83 (0.3)	337 (1.1)	175 (0.6)	196 (0.6)	106 (0.3)	5 (0.0)										923 (2.9)
201~250	3 (0.0)	39 (0.1)	268 (0.9)	652 (2.1)	366 (1.2)	290 (0.9)	191 (0.6)	2 (0.0)										1811 (5.8)
176~200		25 (0.1)	181 (0.6)	524 (1.7)	290 (0.9)	241 (0.8)	113 (0.4)	10 (0.0)		1 (0.0)							1 (0.0)	1386 (4.4)
151~175	2 (0.0)	7 (0.0)	238 (0.8)	866 (2.8)	406 (1.3)	257 (0.8)	159 (0.5)	9 (0.0)	1 (0.0)									1945 (6.2)
126~150		17 (0.1)	287 (0.9)	1287 (4.1)	694 (2.2)	387 (1.2)	174 (0.6)	16 (0.1)									1 (0.0)	2863 (9.1)
101~125	4 (0.0)	13 (0.0)	282 (0.9)	2036 (6.5)	1197 (3.8)	584 (1.9)	185 (0.6)	12 (0.0)	3 (0.0)	2 (0.0)			3 (0.0)		1 (0.0)		1 (0.0)	4323 (13.8)
76~100	11 (0.0)	32 (0.1)	336 (1.1)	2563 (8.2)	2241 (7.1)	832 (2.6)	228 (0.7)	35 (0.1)	6 (0.0)	3 (0.0)	2 (0.0)	1 (0.0)	2 (0.0)	1 (0.0)	2 (0.0)	1 (0.0)	9 (0.0)	6299 (20.1)
51~75	22 (0.1)	61 (0.2)	319 (1.0)	2534 (8.1)	2983 (9.5)	1018 (3.2)	205 (0.7)	53 (0.2)	21 (0.1)	8 (0.0)	10 (0.0)	6 (0.0)	7 (0.0)	9 (0.0)	9 (0.0)	10 (0.0)	10 (0.0)	7275 (23.2)
26~50	22 (0.1)	47 (0.1)	130 (0.4)	1197 (3.8)	1428 (4.5)	406 (1.3)	99 (0.3)	31 (0.1)	21 (0.1)	13 (0.0)	7 (0.0)	8 (0.0)	5 (0.0)	9 (0.0)	14 (0.0)	9 (0.0)	9 (0.0)	3446 (11.0)
合計		65 (0.2)	272 (0.9)	2171 (6.9)	12393 (39.4)	10111 (32.2)	4453 (14.2)	1574 (5.0)	175 (0.6)	52 (0.2)	27 (0.1)	19 (0.1)	18 (0.1)	14 (0.0)	21 (0.1)	23 (0.1)	28 (0.1)	31416 (100.0)
有義波が25cm以下の回数																		0 (0.0)
合計																		31416 (100.0)



図-4.52 波高・波向別出現頻度図 (宮崎)

表-7.53.1 月別平均および最大有義波 (油津)

項目	1975年-1991年 (17カ年統計)													
	月	1	2	3	4	5	6	7	8	9	10	11	12	年間
最大有義波	H1/3 (m)	4.21	4.51	4.37	4.66	4.82	4.84	6.63	6.85	10.34	6.86	4.96	3.04	10.34
	T1/3 (s)	9.2	9.3	9.4	8.3	9.2	9.7	11.3	12.0	13.0	14.1	12.0	8.5	13.0
対応最高波	起時 (日・時)	79-1-29-20	91-2-15-2	78-3-9-20	88-4-18-10	89-5-1-0	89-6-24-10	89-7-27-16	82-8-26-10	80-9-10-22	79-10-19-6	90-11-30-10	76-12-3-14	80-9-10-22
	HMAX (m)	6.36	6.16	7.08	7.38	6.25	8.02	9.48	10.17	13.42	9.12	7.72	5.40	13.42
平均有義波	TMAX (s)	8.5	8.0	10.0	8.0	7.9	8.0	10.6	9.5	15.3	12.0	12.2	7.0	15.3
	H1/3 平均値 (m)	0.79	0.90	1.16	1.14	1.05	1.01	0.93	1.28	1.28	1.39	1.15	0.81	1.07
標準偏差	標準偏差 (m)	0.45	0.49	0.64	0.57	0.53	0.53	0.62	0.84	0.88	0.82	0.67	0.36	0.66
	T1/3 平均値 (s)	7.1	7.1	7.5	7.6	7.4	7.3	7.7	8.1	8.0	8.0	7.9	7.7	7.6
測得率 (%)	標準偏差 (s)	1.42	1.42	1.39	1.22	1.23	1.19	1.31	1.38	1.56	1.64	1.54	1.64	1.46
	測得率 (%)	77.70	74.51	70.79	81.85	82.02	81.80	76.72	79.62	72.12	76.26	81.62	81.67	78.07

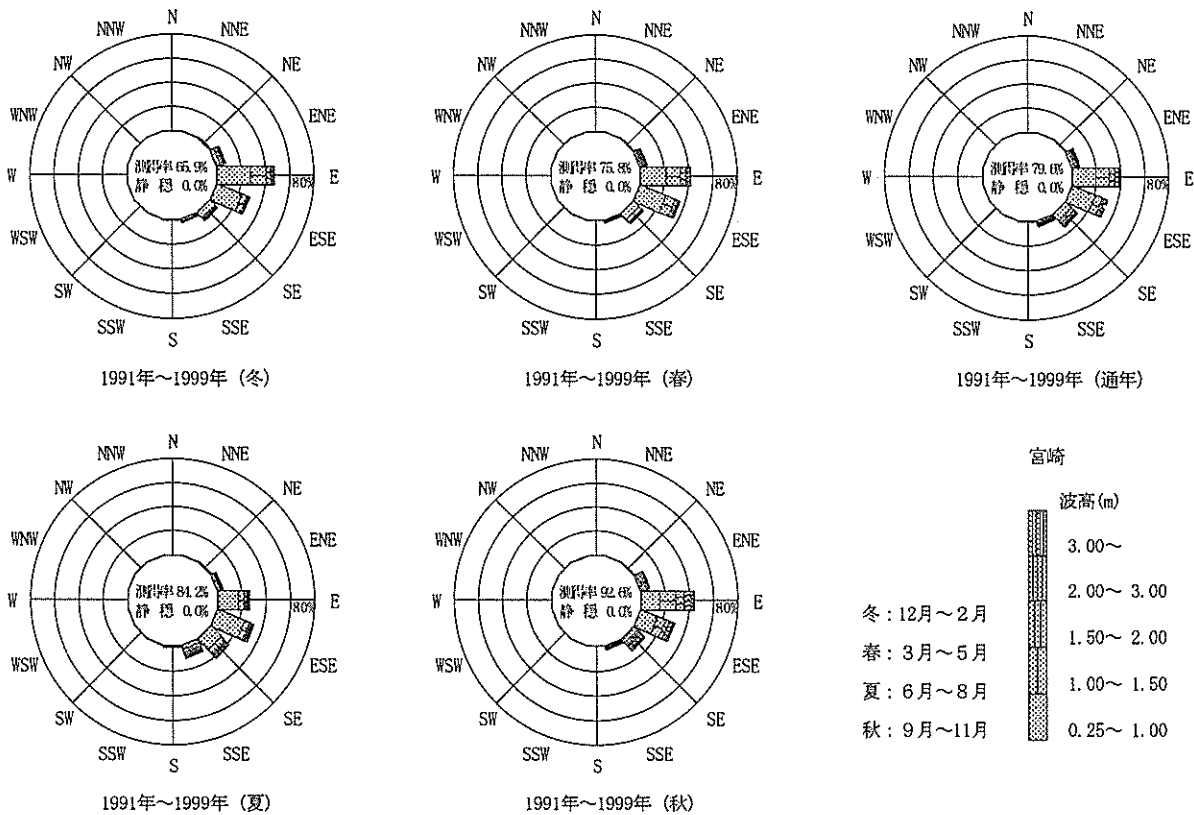

図-3.53.1 波候特性図 (油津)

表一7.54.1 月別平均および最大有義波 (志布志湾)

項目	1980年-1999年 (20カ年統計)													
	月													
最大有義波	H1/3 (m)	1	2	3	4	5	6	7	8	9	10	11	12	年間
	有義波	T1/3 (s)	2.50	3.84	2.95	4.53	3.92	4.18	7.66	8.30	7.72	4.81	3.60	2.27
対応最高波	起時 (日・時)	92-1-6-8	91-2-15-0	99-3-14-8	99-4-23-2	96-5-19-2	97-6-28-8	99-7-26-22	99-8-10-2	93-9-3-16	80-10-14-6	97-11-25-22	91-12-1-0	93-8-10-2
	HMAX (m)	5.38	5.95	4.50	6.64	6.35	6.55	12.51	10.95	-	6.28	5.19	3.25	10.95
平均有義波	TMAX (s)	7.3	10.1	10.0	9.3	13.5	8.2	11.6	12.5	-	10.3	7.4	14.1	12.5
	H1/3 平均値 (m)	0.41	0.47	0.61	0.65	0.63	0.66	0.67	0.92	0.79	0.69	0.59	0.45	0.63
標準偏差	標準偏差 (m)	0.25	0.32	0.38	0.41	0.33	0.36	0.53	0.81	0.73	0.48	0.40	0.25	0.50
	T1/3 平均値 (s)	6.4	6.3	6.8	6.9	6.8	6.7	7.0	7.7	7.8	7.8	7.6	7.2	7.1
測得率 (%)	標準偏差 (s)	2.03	1.89	1.69	1.53	1.43	1.39	1.62	1.71	1.98	1.93	2.08	2.23	1.88
	測得率 (%)	86.61	84.20	90.24	90.92	95.23	96.71	94.66	96.06	97.69	97.98	95.11	90.38	93.03

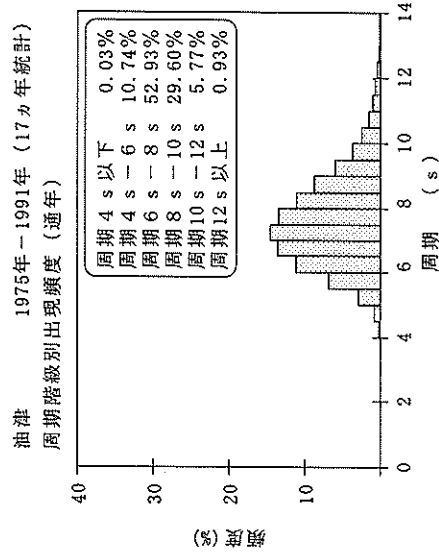
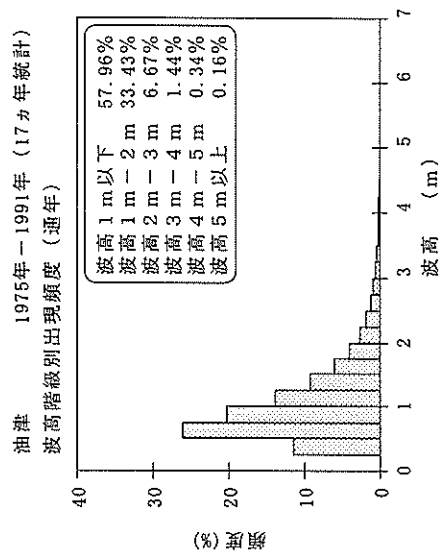
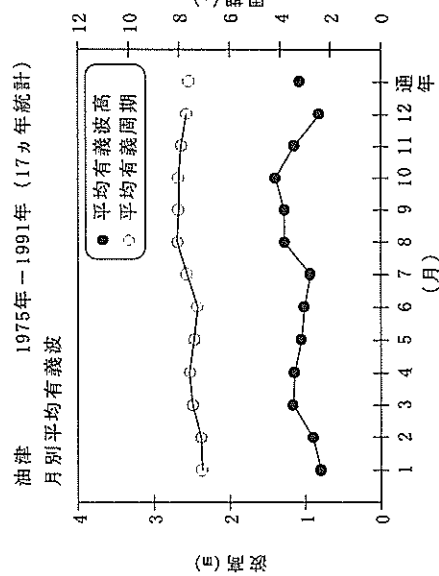
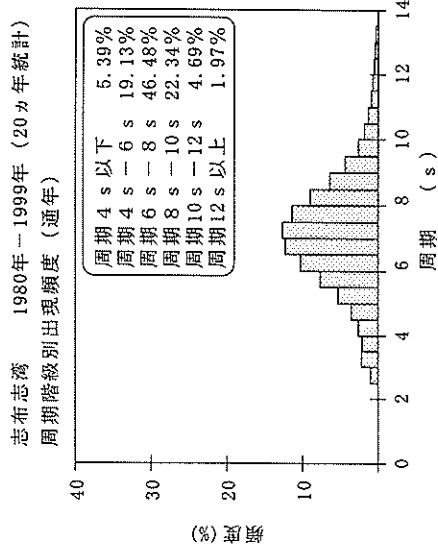
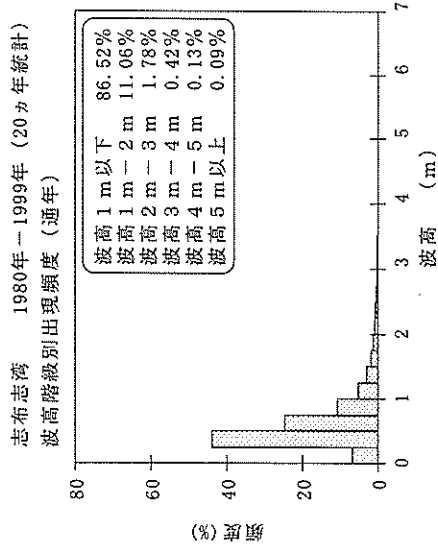
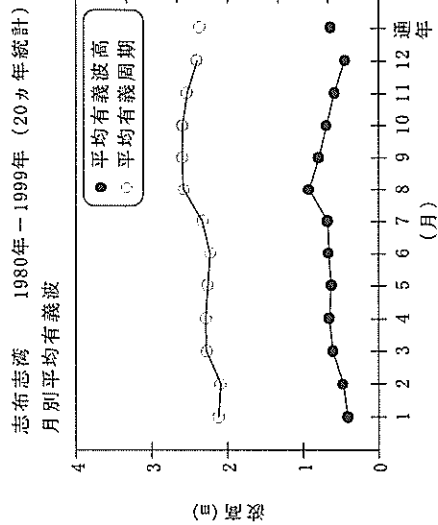

图一3.54.1 波候特性图 (志布志湾)

表-8.54.1(a) 波高・周期別出現頻度統計 (志布志湾, 冬)

1980年~1999年(冬)

波高・周期別度数分布表 (有義波)

観測地点: 志布志湾

Table with columns for wave height (波高), wave period (周期), and frequency counts. The table is organized into rows for wave height ranges (e.g., 1201~) and columns for wave period ranges (e.g., ~3, 3~4, etc.). It includes summary rows for total counts (合計) and exceeded/undercounted values (未超過, 未超過).

表-8.54.1(b) 波高・周期別出現頻度統計 (志布志湾, 春)

1980年~1999年(春)

波高・周期別度数分布表 (有義波)

観測地点: 志布志湾

Table similar to the one above, but for the Spring (春) season. It details wave height and wave period frequency distributions, including summary statistics for total counts and exceeded values.

表-10.54 波高・波向別出現頻度統計 (志布志湾)

1991年~1999年(通年)

波高・波向別出現頻度表 (有義波)

観測地点: 志布志湾

波高	波向	NNE	NE	ENE	E	ESE	SE	SSE	S	SSW	SW	WSW	W	WNW	NW	NNW	N	合計	
801~							1 (0.0)											1 (0.0)	
751~800							1 (0.0)											1 (0.0)	
701~750							1 (0.0)	1 (0.0)										2 (0.0)	
651~700							3 (0.0)	2 (0.0)										5 (0.0)	
601~650							2 (0.0)	2 (0.0)										4 (0.0)	
551~600							7 (0.0)	4 (0.0)										11 (0.0)	
501~550							4 (0.0)	3 (0.0)										7 (0.0)	
451~500							9 (0.0)	13 (0.1)										22 (0.1)	
401~450						2 (0.0)	22 (0.1)	15 (0.1)										39 (0.2)	
351~400						1 (0.0)	29 (0.1)	7 (0.0)										37 (0.2)	
301~350						1 (0.0)	46 (0.2)	36 (0.2)										83 (0.4)	
251~300						1 (0.0)	103 (0.5)	42 (0.2)										146 (0.7)	
201~250						5 (0.0)	202 (0.9)	110 (0.5)										317 (1.4)	
176~200				1 (0.0)		3 (0.0)	198 (0.9)	97 (0.4)										299 (1.3)	
151~175						5 (0.0)	320 (1.4)	132 (0.6)	1 (0.0)									458 (2.1)	
126~150						22 (0.1)	456 (2.0)	179 (0.8)					1 (0.0)					658 (3.0)	
101~125		1 (0.0)				53 (0.2)	928 (4.2)	283 (1.3)	3 (0.0)									1268 (5.7)	
76~100		2 (0.0)	4 (0.0)	9 (0.0)	111 (0.5)	2021 (9.1)	435 (2.0)	18 (0.1)	3 (0.0)	3 (0.0)	2 (0.0)	1 (0.0)			2 (0.0)		3 (0.0)	2614 (11.7)	
51~75		7 (0.0)	5 (0.0)	11 (0.0)	27 (0.1)	317 (1.4)	4485 (20.2)	642 (2.9)	41 (0.2)	11 (0.0)	5 (0.0)	5 (0.0)	7 (0.0)	3 (0.0)	4 (0.0)	4 (0.0)	7 (0.0)	5581 (25.1)	
26~50		35 (0.2)	40 (0.2)	68 (0.3)	162 (0.7)	850 (3.8)	7872 (35.4)	1299 (5.4)	174 (0.8)	60 (0.3)	38 (0.2)	39 (0.2)	27 (0.1)	27 (0.1)	27 (0.1)	27 (0.1)	47 (0.2)	10702 (48.1)	
合計		43 (0.2)	47 (0.2)	84 (0.4)	198 (0.9)	1371 (6.2)	16710 (75.1)	3212 (14.4)	237 (1.1)	74 (0.3)	47 (0.2)	46 (0.2)	35 (0.2)	30 (0.1)	33 (0.1)	31 (0.1)	57 (0.3)	22255 (100.0)	
																		有義波が25cm以下の回数	0 (0.0)
																		合計	22255 (100.0)



図-4.54 波高・波向別出現頻度図 (志布志湾)

表-7.55.1 月別平均および最大有義波 (鹿兒島)

鹿兒島 1990年-1999年 (10カ年統計)

項目	月													
	1	2	3	4	5	6	7	8	9	10	11	12	年間	
最大有義波	H1/3 (m)	0.77	1.23	1.18	1.23	1.04	2.15	1.80	3.63	3.83	1.26	1.25	0.77	3.83
	T1/3 (s)	3.6	3.9	4.1	4.6	4.1	5.7	5.2	8.0	6.8	4.4	4.5	3.6	6.8
対応最高波	起時 (日・時)	95-1-3-22	91-2-14-18	93-3-24-14	99-4-10-4	91-5-6-16	97-6-28-2	99-7-26-20	92-8-8-6	99-9-24-2	99-10-17-14	97-11-25-22	96-12-4-20	99-9-24-2
	HMAX (m)	1.28	1.82	2.00	2.16	1.57	3.43	2.65	-	-	2.11	2.00	1.31	-
平均有義波	TMAX (s)	4.6	4.2	3.7	4.2	4.3	5.4	5.2	-	-	4.4	4.5	3.7	-
	平均値	0.16	0.17	0.18	0.18	0.18	0.20	0.22	0.24	0.22	0.18	0.18	0.15	0.19
標準偏差	標準偏差	0.08	0.11	0.12	0.12	0.11	0.13	0.16	0.20	0.19	0.10	0.09	0.06	0.13
	平均値	2.9	2.9	3.0	3.0	3.0	3.0	3.0	3.0	3.0	2.9	2.9	2.9	3.0
測得率 (%)	標準偏差	0.24	0.26	0.35	0.41	0.29	0.35	0.40	0.40	0.36	0.19	0.21	0.18	0.32
	測得率 (%)	69.14	71.48	77.02	78.25	74.81	78.89	81.07	78.47	77.28	77.34	79.75	79.22	76.92

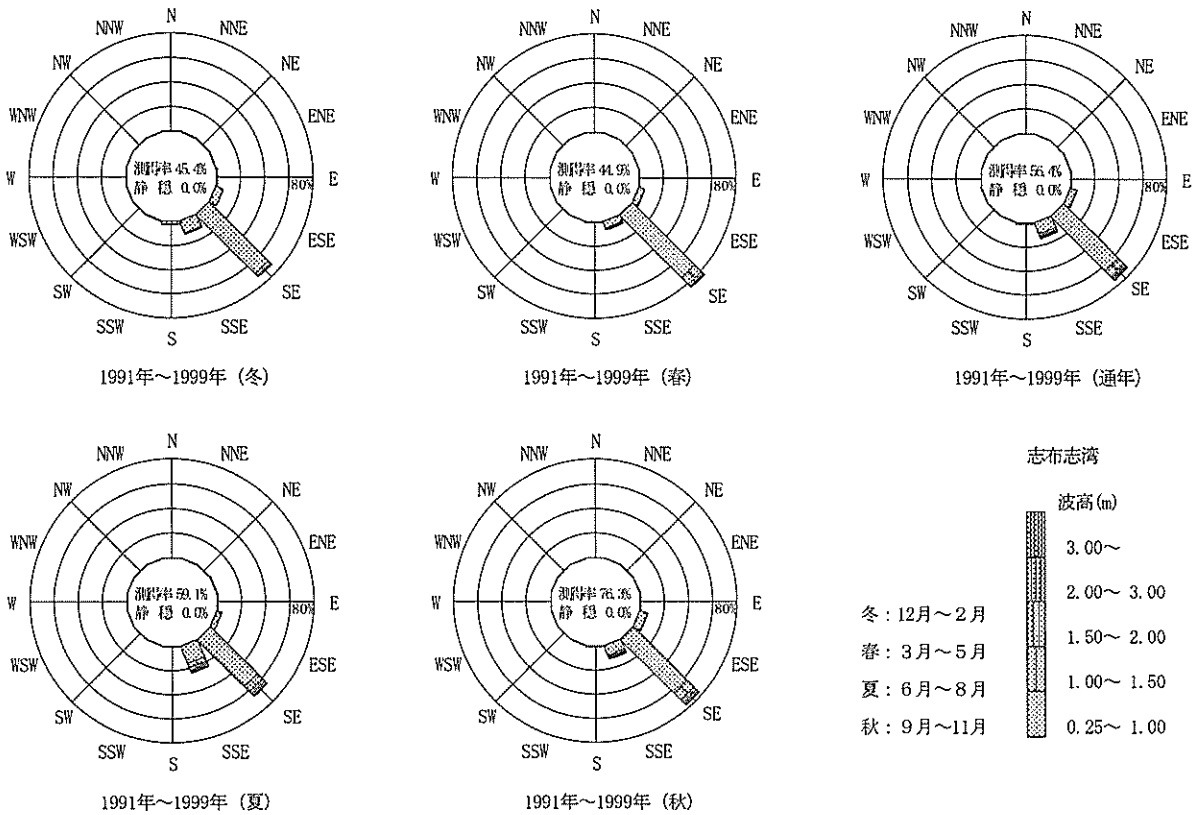

図-3.55.1 波候特性図 (鹿兒島)

表-7.56.1 月別平均および最大有義波 (中城湾)

項目	1973年-1999年 (27ヵ年統計)														
	月		1	2	3	4	5	6	7	8	9	10	11	12	年間
最大有義波	有義波		H1/3 (m)	4.65	3.98	3.22	3.31	3.90	7.34	7.39	10.63	8.11	6.82	3.20	10.63
			T1/3 (s)	9.3	8.2	7.4	11.7	11.5	8.0	11.5	10.3	11.4	15.2	9.3	10.3
対応最高波	起時 (日・時)		82-1-4-2	98-2-18-10	83-3-20-14	76-4-13-22	96-5-18-20	97-6-27-6	96-7-30-22	97-8-17-10	99-9-23-0	90-10-5-18	96-11-1-6	84-12-10-8	97-8-17-10
			HMAX (m)	7.42	5.89	4.80	5.84	5.54	-	10.32	-	-	12.43	9.12	5.07
平均有義波			TMAX (s)	9.5	8.7	8.4	12.0	12.7	-	13.0	-	10.7	16.9	9.5	-
			平均値	0.98	0.98	1.02	1.02	1.02	0.91	1.03	1.36	1.44	1.46	1.15	1.13
標準偏差			標準偏差	0.43	0.40	0.41	0.41	0.49	0.47	0.82	1.12	0.81	0.67	0.45	0.68
			T1/3 平均値	7.0	7.0	7.4	7.4	7.1	6.7	7.2	7.8	7.9	7.7	7.4	7.4
		標準偏差	1.20	1.24	1.27	1.19	1.25	1.19	1.54	1.72	1.65	1.53	1.41	1.48	
測得率 (%)			88.98	86.49	88.89	89.27	86.92	88.28	89.89	85.43	74.75	84.46	90.65	86.37	

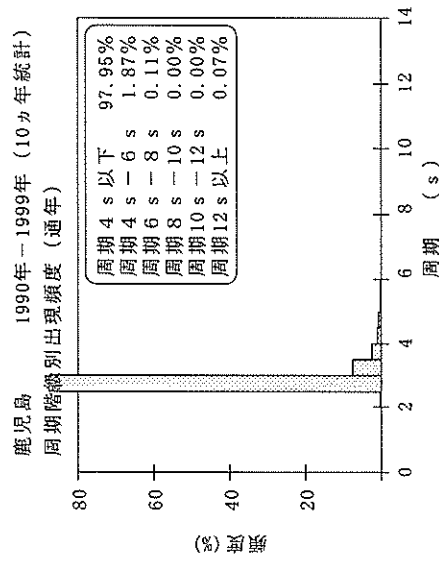
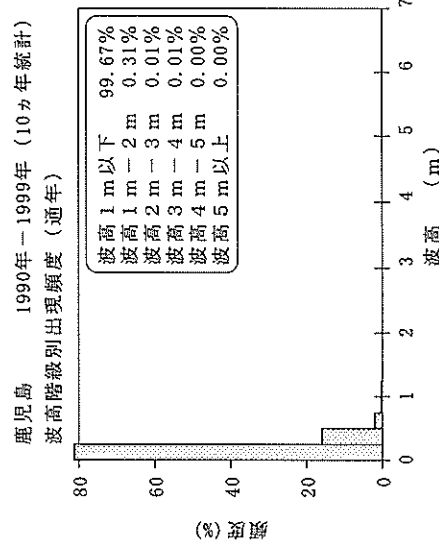
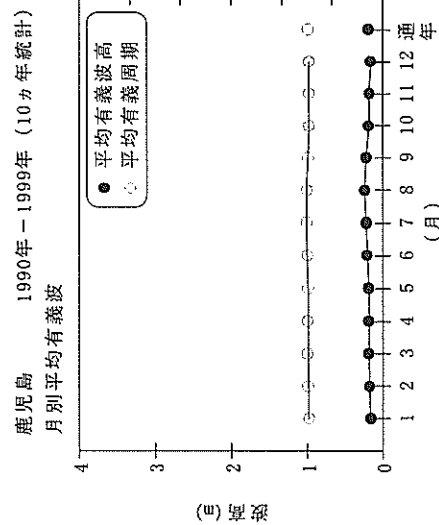

図-3.56.1 波候特性図 (中城湾)

表-8.56.1(c) 波高・周期別出現頻度統計(中城湾, 夏)

1973年~1999年(夏)

波高・周期別度数分布表(有義波)

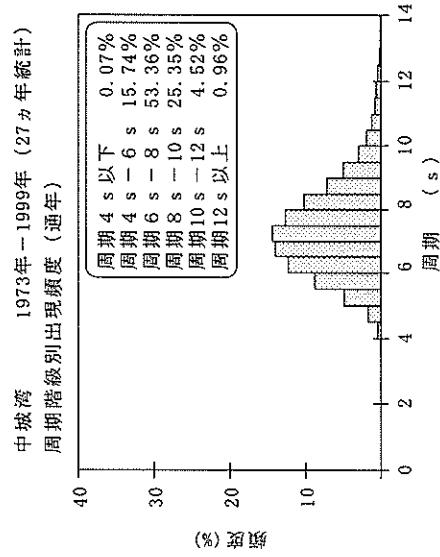
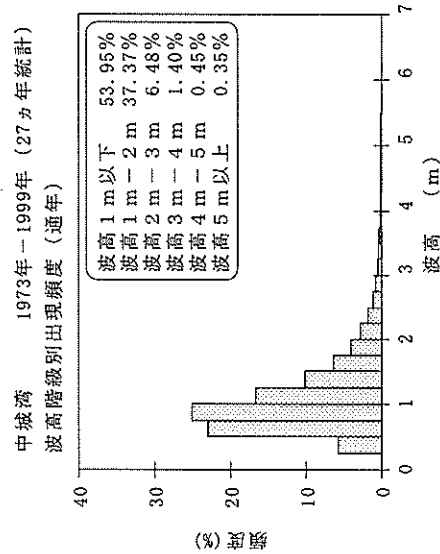
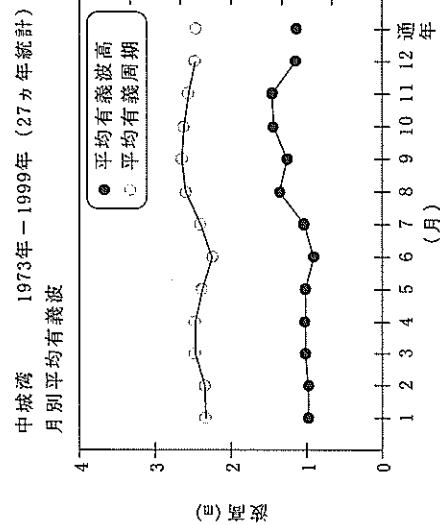
観測地点: 中城湾

波高	周期	波高・周期別度数分布表(有義波)																			合計	未超過	補正1		合計	未超過
		3	4	5	6	7	8	9	10	11	12	13	14	15	16	17	18	19	19~	合計			未超過			
1201~																				0	26512	0	26514	26514		
1101~1200																				0	26512	0	26514	26514		
1001~1100										1										2	26512	2	26514	26514		
901~1000											1									3	26510	3	26512	26512		
801~ 900											2									9	26507	9	26509	26509		
701~ 800											3									24	26498	24	26500	26500		
651~ 700											6									18	26474	18	26476	26476		
601~ 650											7									42	26456	42	26458	26458		
551~ 600											12									48	26414	48	26416	26416		
501~ 550											21									83	26366	83	26368	26368		
451~ 500											37									108	26283	108	26285	26285		
401~ 450											60									139	26175	139	26177	26177		
351~ 400											99									216	26038	216	26038	26038		
301~ 350											108									357	25820	357	25822	25822		
251~ 300		1									172									591	25465	591	25465	25465		
201~ 250			7								243									1101	24872	1101	24874	24874		
176~ 200				3							155									820	23771	820	23773	23773		
151~ 175					59						282									1199	22951	1199	22953	22953		
126~ 150						262					563									456	1866	456	1866	1866		
101~ 125							25				559									2940	1922	2940	1922	1922		
76~ 100								186			1170									5200	16882	5200	16884	16884		
51~ 75									524		1797									7815	11782	7815	11784	11784		
26~ 50										193	618									3589	3967	3590	3968	3968		
~ 25																				378	378	378	378	378		
合計		324	30	943	4438	6886	6521	3873	2011	877	373	179	62	14	1	0	0	0	0	26512		26514	26514			
未超過		(12)	(13)	(49)	(216)	(475)	(721)	(867)	(943)	(976)	(999)	(997)	(999)	(1000)	(1000)	(1000)	(1000)	(1000)	(1000)	(1000)		(1000)	(1000)			

表-8.56.1(d) 波高・周期別出現頻度統計(中城湾, 秋)

1973年~1999年(秋)

波高・周期別度数分布表(有義波)

観測地点: 中城湾

波高	周期	波高・周期別度数分布表(有義波)																			合計	未超過	補正1		合計	未超過
		3	4	5	6	7	8	9	10	11	12	13	14	15	16	17	18	19	19~	合計			未超過			
1201~																				0	24373	0	24373	24373		
1101~1200																				0	24373	0	24373	24373		
1001~1100																				0	24373	0	24373	24373		
901~1000																				0	24373	0	24373	24373		
801~ 900											6									8	24373	8	24373	24373		
701~ 800											2									11	24365	11	24365	24365		
651~ 700											3									14	24354	14	24354	24354		
601~ 650											6									16	24340	16	24340	24340		
551~ 600											8									33	24324	33	24324	24324		
501~ 550											7									42	24291	42	24291	24291		
451~ 500											12									56	24249	56	24249	24249		
401~ 450											28									148	24193	148	24193	24193		
351~ 400											59									226	24045	226	24045	24045		
301~ 350											88									492	23819	492	23819	23819		
251~ 300											158									930	23327	930	23327	23327		
201~ 250											207									2003	22397	2003	22397	22397		
176~ 200											136									1619	20394	1619	20394	20394		
151~ 175											284									2315	18775	2315	18775	18775		
126~ 150											448									3050	16460	3050	16460	16460		
101~ 125											861									4109	13410	4109	13410	13410		
76~ 100											1122									4286	9301	4286	9301	9301		
51~ 75											1104									3358	5015	3358	5015	5015		
26~ 50											618									1002	1657	1002	1657	1657		
~ 25																				655	655	655	655	655		
合計		652	30	297	2153	5391	6254	4392	2538	1332	801	337	114	56	24	2	0	0	0	24373		24373	24373			
未超過		(27)	(12)	(40)	(129)	(350)	(606)	(786)	(891)	(945)	(978)	(992)	(997)	(999)	(1000)	(1000)	(1000)	(1000)	(1000)	(1000)		(1000)	(1000)			

表-8.56.1(e) 波高・周期別出現頻度統計(中城湾, 通年)

1973年~1999年(通年)

波高・周期別度数分布表(有義波)

観測地点: 中城湾

波高	周期	3	4	5	6	7	8	9	10	11	12	13	14	15	16	17	18	19	合計	未超過	補正1	補正2
1201~																			9	0	1	0
1101~1200																			0	0	1	0
1001~1100									(0)										2	0	2	0
901~1000										(1)									3	0	3	0
801~900										(0)									17	0	17	0
701~800										(0)									35	0	35	0
651~700										(0)									32	0	32	0
601~650										(0)									58	0	58	0
551~600										(0)									81	0	81	0
501~550										(0)									125	0	125	0
451~500										(0)									165	0	165	0
401~450										(0)									293	0	293	0
351~400										(0)									470	0	470	0
301~350										(0)									947	0	947	0
251~300										(0)									1925	0	1925	0
201~250										(0)									4578	0	4578	0
176~200										(0)									4082	0	4082	0
151~175										(0)									6470	0	6470	0
126~150										(0)									10251	0	10251	0
101~125										(0)									16770	0	16770	0
76~100										(0)									25347	0	25347	0
51~75										(0)									24113	0	24113	0
26~50										(0)									6469	0	6469	0
~25										(0)									2041	0	2041	0
合計																			104294	0	104294	0

表-9.56.1 高波一覧表(中城湾, 1973年~1999年(27ヵ年統計))

順位	発生期間	最大有義波の起時	有義波		最高波		気象要因
			波高(m)	周期(s)	波高(m)	周期(s)	
1	97年8月14日8時 - 97年8月20日14時	97年8月17日10時	10.63	10.3	-	-	台風9713号
2	99年9月19日18時 - 99年9月23日14時	99年9月23日0時	8.87	9.0	-	-	台風9918号
3	91年9月12日20時 - 91年9月13日6時	91年9月13日4時	8.74	9.8	-	-	台風9117号
4	79年8月20日12時 - 79年8月22日16時	79年8月22日16時	8.46	14.9	12.11	10.4	台風7911号
5	86年8月23日14時 - 86年8月28日16時	86年8月26日6時	8.39	12.5	12.82	11.6	台風8614号及び台風8613号
6	90年10月4日12時 - 90年10月6日22時	90年10月5日18時	8.11	11.4	12.43	10.7	台風9021号
7	90年8月24日12時 - 90年9月2日16時	90年8月29日22時	8.03	10.7	10.59	9.0	台風9015号及び台風9016号
8	90年9月13日22時 - 90年9月18日8時	90年9月17日12時	7.66	12.3	11.77	10.5	台風9018号及び台風9019号
9	83年9月23日22時 - 83年9月25日8時	83年9月25日4時	7.53	13.2	13.61	15.2	台風8410号
10	96年7月24日12時 - 96年8月2日16時	96年7月30日22時	7.39	11.5	10.32	13.0	台風9609号
11	81年8月29日6時 - 81年8月30日8時	81年8月30日4時	7.34	12.2	9.81	11.8	台風8118号
12	97年6月24日22時 - 97年6月28日16時	97年6月27日6時	7.34	8.0	-	-	台風9708号
13	84年8月16日0時 - 84年8月21日12時	84年8月18日14時	7.16	11.5	11.40	13.4	台風8310号
14	91年7月26日8時 - 91年7月28日6時	91年7月27日20時	7.10	10.8	-	-	台風9109号
15	78年7月23日14時 - 78年7月30日16時	78年7月28日8時	7.07	11.7	10.20	11.0	台風7808号
16	74年7月2日22時 - 74年7月6日0時	74年7月4日14時	6.99	11.5	11.89	9.2	台風7408号
17	80年10月10日12時 - 80年10月13日16時	80年10月12日6時	6.94	10.9	9.28	7.8	台風8019号
18	97年8月4日16時 - 97年8月8日22時	97年8月7日6時	6.85	8.2	-	-	台風9711号
19	96年11月3日14時 - 96年11月15日4時	96年11月11日6時	6.82	15.2	9.12	16.9	台風9624号
20	96年8月9日14時 - 96年8月14日4時	96年8月12日8時	6.81	9.9	-	-	台風9612号
21	81年10月17日22時 - 81年10月23日4時	81年10月21日6時	6.80	11.9	10.69	9.3	台風8124号
22	93年8月31日12時 - 93年9月3日6時	93年9月2日20時	6.76	11.9	9.25	15.4	台風9313号
23	94年10月22日6時 - 94年11月11日10時	94年11月6日16時	6.70	15.2	9.45	16.3	冬型気圧配置及び台風9434号
24	96年9月26日22時 - 96年9月30日12時	96年9月29日8時	6.63	9.9	10.71	9.5	台風9621号
25	85年8月19日16時 - 85年8月24日20時	85年8月22日0時	6.57	10.3	10.81	10.9	台風8511号
26	92年8月25日22時 - 92年9月5日18時	92年8月30日12時	6.49	10.1	9.12	10.4	台風9216号
27	93年8月7日14時 - 93年8月10日14時	93年8月9日0時	6.48	12.5	9.99	11.8	台風9307号
28	99年7月31日4時 - 99年8月6日4時	99年8月1日20時	6.44	10.5	-	-	台風9907号
29	83年8月9日6時 - 83年8月16日12時	83年8月13日0時	6.37	11.9	9.72	13.6	台風8305号
30	87年8月26日12時 - 87年8月31日8時	87年8月29日14時	6.17	10.4	10.08	9.4	台風8712号

表-7.57.1 月別平均および最大有義波 (平良)

平良 1996年—1999年 (4カ年統計)

項目	月													
	1	2	3	4	5	6	7	8	9	10	11	12	年間	
最大有義波	H1/3 (m)	3.64	2.12	2.37	2.36	1.80	2.33	1.57	6.15	5.84	7.03	3.27	3.58	7.03
	T1/3 (s)	8.2	7.9	6.9	9.0	8.1	6.9	4.6	6.3	10.5	12.1	9.0	9.4	12.1
対応最高波	起時 (日・時)	97-1-24-12	97-2-3-2	97-3-3-0	96-4-1-18	98-5-26-6	97-6-27-10	96-7-31-8	97-8-17-16	99-9-22-6	98-10-17-2	97-11-17-10	96-12-5-0	98-10-17-2
	HMAX (m)	5.89	3.41	3.67	4.03	2.85	4.19	2.15	-	9.01	10.15	6.11	6.07	10.15
平均有義波	TMAX (s)	7.8	8.8	6.1	7.8	7.9	7.4	3.9	-	9.9	12.2	9.2	9.4	12.2
	H1/3 平均値	0.86	0.70	0.51	0.47	0.34	0.39	0.34	0.41	0.60	0.54	0.69	0.76	0.54
標準偏差	標準偏差 (m)	0.56	0.43	0.35	0.39	0.24	0.26	0.21	0.48	0.72	0.43	0.52	0.55	0.49
	T1/3 平均値	6.1	5.9	5.5	5.1	4.5	4.5	4.5	4.9	5.3	5.6	5.9	5.9	5.3
測得率 (%)	標準偏差 (s)	1.46	1.13	1.29	1.38	1.31	1.20	1.19	1.23	1.45	1.23	1.30	1.29	1.40
		49.80	42.70	53.90	74.51	73.93	62.64	95.09	98.12	99.24	99.66	97.85	78.56	77.36

平良 1996年—1999年 (4カ年統計)
月別平均有義波

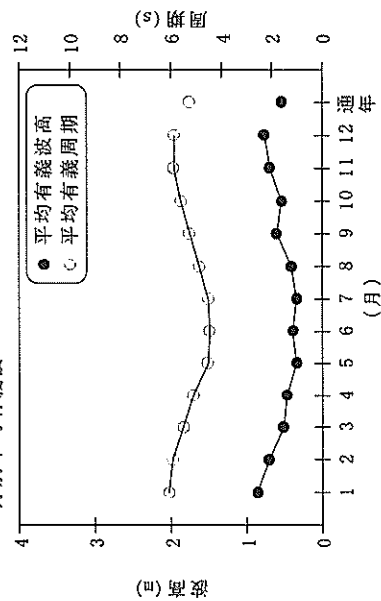

平良 1996年—1999年 (4カ年統計)
波高階級別出現頻度 (通年)

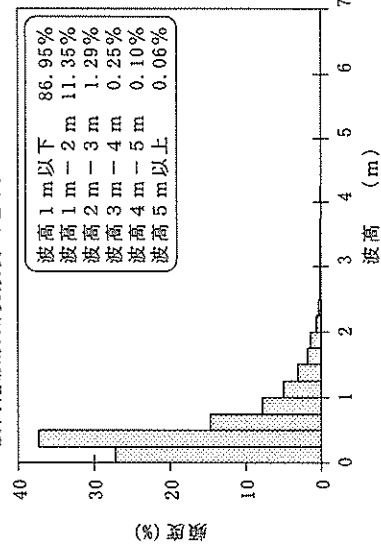

平良 1996年—1999年 (4カ年統計)
周期階級別出現頻度 (通年)



図-3.57.1 波候特性図 (平良)

表-8.57.1(e) 波高・周期別出現頻度統計 (平良, 通年)

1996年~1999年(通年)

波高・周期別度数分布表 (有義波)

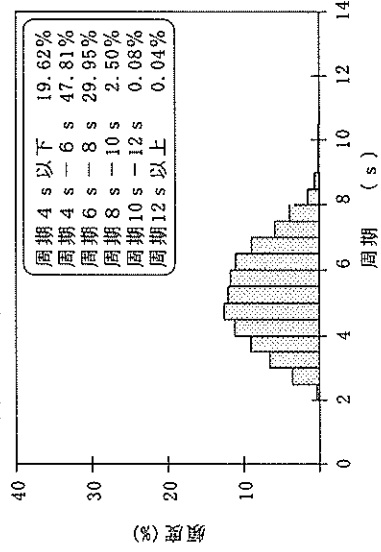
観測地点: 平良

波高	周期																			合計	未超過	補正1		補正2		
	3	3~4	4	5	6	7	8	8~9	9	10	10~11	11	12	13	14	15	16	17	18			19	合計	未超過	合計	未超過
1201~																					0	13845	13904	13904	13919	13919
1101~1200																					0	13845	13904	13904	13919	13919
1001~1100																					0	13845	13904	13904	13919	13919
901~1000																					0	13845	13904	13904	13919	13919
801~900																					0	13845	13904	13904	13919	13919
701~800													0								1	13845	13904	13904	13919	13919
651~700														0							0	13844	13903	13903	13918	13918
601~650						0															1	13844	13903	13903	13918	13918
551~600												0									4	13843	13902	13902	13917	13917
501~550																					0	13839	13898	13898	13913	13913
451~500																					4	13837	13896	13896	13911	13911
401~450																					0	13833	13892	13892	13907	13907
351~400																					1	13823	13882	13882	13897	13897
301~350																					1	13809	13868	13868	13883	13883
251~300																					3	13790	13849	13849	13864	13864
201~250																					1	13744	13803	13803	13818	13818
176~200																					3	13625	13784	13784	13799	13799
151~175																					2	13440	13499	13499	13514	13514
126~150																					4	13194	13253	13253	13268	13268
101~125																					3	12765	12824	12824	12839	12839
76~100																					20	12123	12180	12180	12195	12195
51~75																					11	11681	11738	11738	11753	11753
26~50																					259	9125	9182	9182	9197	9197
~25																					549	4276	4332	4332	4347	4347
合計																					819	13845	13904	13904	13919	13919
(0.1%)																					(59)	(1000)	(1000)	(1000)	(1000)	(1000)
未超過																					819	13845	13904	13904	13919	13919
(0.1%)																					(59)	(1000)	(1000)	(1000)	(1000)	(1000)

表-9.57.1 高波一覧表 (平良, 1996年~1999年(4ヵ年統計))

順位	発生期間	最大有義波の起時	有義波		最高波		気象要因
			波高(m)	周期(s)	波高(m)	周期(s)	
1	98年10月16日14時 - 98年10月18日20時	98年10月17日2時	7.03	12.1	10.15	12.2	台風9810号
2	97年8月16日8時 - 97年8月19日6時	97年8月17日16時	6.15	6.3	-	-	台風9713号
3	99年9月20日22時 - 99年9月25日0時	99年9月22日6時	5.84	10.5	9.01	9.9	台風9918号
4	96年9月28日12時 - 96年10月1日22時	96年9月29日22時	3.98	9.2	6.61	9.2	台風9621号
5	97年1月24日12時 - 97年1月25日22時	97年1月24日12時	3.64	8.2	5.89	7.8	気圧の谷の通過
6	96年12月5日14時 - 96年12月8日10時	96年12月6日0時	3.58	9.4	6.07	9.4	冬型気圧配置
7	97年11月17日6時 - 97年11月18日22時	97年11月17日10時	3.27	9.0	6.11	9.2	南岸低気圧
8	99年11月15日10時 - 99年11月17日12時	99年11月16日6時	2.98	8.4	5.78	8.5	台風9922号
9	97年8月6日14時 - 97年8月8日22時	97年8月7日4時	2.97	7.1	4.55	6.9	台風9711号
10	98年9月29日14時 - 98年10月1日16時	98年9月29日20時	2.82	8.7	4.17	9.6	台風9809号
11	97年12月2日2時 - 97年12月3日14時	97年12月2日12時	2.77	9.2	4.84	9.4	冬型気圧配置
12	97年1月5日12時 - 97年1月9日8時	97年1月5日18時	2.62	8.1	3.82	8.5	冬型気圧配置
13	99年12月1日20時 - 99年12月2日16時	99年12月2日6時	2.58	8.5	4.31	8.8	冬型気圧配置
14	98年1月23日6時 - 98年1月25日18時	98年1月23日16時	2.58	8.5	3.83	9.5	南岸低気圧
15	96年10月26日10時 - 96年10月27日10時	96年10月26日12時	2.56	8.4	4.31	8.9	冬型気圧配置
16	99年11月28日8時 - 99年11月30日0時	99年11月28日16時	2.40	9.2	3.63	10.0	冬型気圧配置
17	97年3月3日0時 - 97年3月3日18時	97年3月3日0時	2.37	6.9	3.67	6.1	高気圧の縁辺
18	96年4月1日14時 - 96年4月3日6時	96年4月1日18時	2.36	9.0	4.03	7.8	冬型気圧配置
19	98年4月2日6時 - 98年4月3日4時	98年4月2日10時	2.33	8.9	3.86	9.3	南岸低気圧
20	97年6月27日2時 - 97年6月28日14時	97年6月27日10時	2.33	6.9	4.19	7.4	台風9708号
21	98年1月17日20時 - 98年1月20日4時	98年1月18日6時	2.32	7.5	4.25	7.6	二つ玉低気圧
22	96年11月17日20時 - 96年11月19日6時	96年11月18日14時	2.27	8.8	3.19	8.7	冬型気圧配置
23	97年12月7日18時 - 97年12月11日20時	97年12月8日22時	2.20	8.0	3.54	7.6	冬型気圧配置
24	97年11月5日0時 - 97年11月6日20時	97年11月5日14時	2.19	8.1	3.73	10.4	台風9725号
25	98年9月21日12時 - 98年9月22日22時	98年9月22日2時	2.19	7.5	3.55	7.5	台風9807号
26	97年1月21日20時 - 97年1月23日6時	97年1月22日6時	2.16	8.4	3.66	8.9	冬型気圧配置
27	97年2月2日22時 - 97年2月4日4時	97年2月3日2時	2.12	7.9	3.41	8.8	二つ玉低気圧
28	99年12月17日14時 - 99年12月23日14時	99年12月22日8時	2.12	7.0	3.37	6.2	冬型気圧配置
29	96年11月29日20時 - 96年12月2日14時	96年11月30日0時	2.09	8.3	3.43	6.6	冬型気圧配置
30	98年11月17日14時 - 98年11月18日18時	98年11月17日18時	2.09	8.0	3.40	7.6	日本海低気圧

表-7.58.1 月別平均および最大有義波 (石垣)

石垣 1996年-1999年 (4ヵ年統計)

項目	月													
	1	2	3	4	5	6	7	8	9	10	11	12	年間	
最大有義波	H1/3 (m)	2.17	1.34	1.49	1.04	0.80	1.72	1.03	4.11	1.82	3.69	1.43	1.93	4.11
	T1/3 (s)	9.6	8.7	9.6	4.9	6.6	6.4	3.9	6.8	7.8	12.9	7.5	10.4	6.8
対応最高波	起時 (日・時)	97-1-24-12	99-2-2-12	99-3-8-0	96-4-16-4	98-5-26-8	97-6-27-12	96-7-31-8	97-8-18-0	99-9-21-10	98-10-17-0	97-11-17-10	97-12-2-8	97-3-18-0
	HMAX (m)	3.30	2.13	2.27	1.62	1.13	2.99	1.65	-	2.95	5.30	2.28	3.08	-
平均有義波	TMAX (s)	9.8	9.1	11.9	5.4	7.3	5.9	3.6	-	7.7	11.9	9.1	10.2	-
	平均値	0.36	0.33	0.28	0.25	0.20	0.22	0.20	0.26	0.30	0.27	0.30	0.33	0.27
標準偏差	標準偏差	0.21	0.20	0.17	0.16	0.10	0.11	0.10	0.33	0.29	0.22	0.19	0.19	0.21
	平均値	5.0	4.8	4.6	4.1	3.6	3.2	3.4	3.5	4.3	4.7	4.9	4.9	4.2
測得率 (%)	標準偏差	1.44	1.37	1.46	1.30	1.17	1.03	1.15	1.12	1.20	1.20	1.35	1.23	1.40
	測得率 (%)	73.79	71.83	77.62	94.93	93.55	95.21	93.14	93.41	97.43	92.74	96.67	98.45	89.97



図-3.58.1 波候特性図 (石垣)

表-8.58.1(a) 波高・周期別出現頻度統計 (石垣, 冬)

1996年～1999年(冬)		波高・周期別度数分布表 (有義波)																	観測地点: 石垣					
波高	周期	~3	3~4	4~5	5~6	6~7	7~8	8~9	9~10	10~11	11~12	12~13	13~14	14~15	15~16	16~17	17~18	18~19	19~	合計	未超過	超過1	超過2	
																				(0)	(1)	(2)	(3)	
1201~																				0	3632	3685	3685	
1101~1200																				0	3632	3685	3685	
1001~1100																				0	3632	3685	3685	
901~1000																				0	3632	3685	3685	
801~900																				0	3632	3685	3685	
701~800																				0	3632	3685	3685	
651~700																				0	3632	3685	3685	
601~650																				0	3632	3685	3685	
551~600																				0	3632	3685	3685	
501~550																				0	3632	3685	3685	
451~500																				0	3632	3685	3685	
401~450																				0	3632	3685	3685	
351~400																				0	3632	3685	3685	
301~350																				0	3632	3685	3685	
251~300																				0	3632	3685	3685	
201~250										1										0	3632	3685	3685	
176~200									2		1									0	3632	3685	3685	
151~175									2	1										2	3630	3683	3683	
126~150									2	1										3	3628	3681	3681	
101~125						2	3	13	1											19	3625	3678	3678	
76~100				5	39	40	29	6	1											120	3606	3659	3659	
51~75	1	6	72	178	141	48	9													455	3486	455	3539	
26~50	99	95	353	566	261	45	10													1429	3031	1429	3084	
~25	367	399	410	313	107	4	2													1602	1602	1655	1655	
合計	467	500	840	1098	552	139	30	5	1	0	0	0	0	0	0	0	0	0	3632		3685	53	3685	
未超過	467	500	840	1098	552	139	30	5	1	0	0	0	0	0	0	0	0	0	0	3632		3685	53	3685
(0.1%)	(129)	(138)	(231)	(302)	(152)	(38)	(8)	(1)	(0)	(0)	(0)	(0)	(0)	(0)	(0)	(0)	(0)	(0)	(0)	(1000)		(1000)	(14)	(1000)
超過	467	500	840	1098	552	139	30	5	1	0	0	0	0	0	0	0	0	0	0	3632		3685	53	3685
(0.1%)	(129)	(138)	(231)	(302)	(152)	(38)	(8)	(1)	(0)	(0)	(0)	(0)	(0)	(0)	(0)	(0)	(0)	(0)	(0)	(1000)		(1000)	(14)	(1000)

表-8.58.1(b) 波高・周期別出現頻度統計 (石垣, 春)

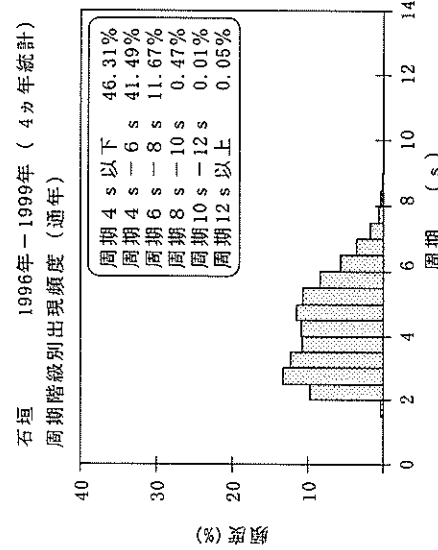
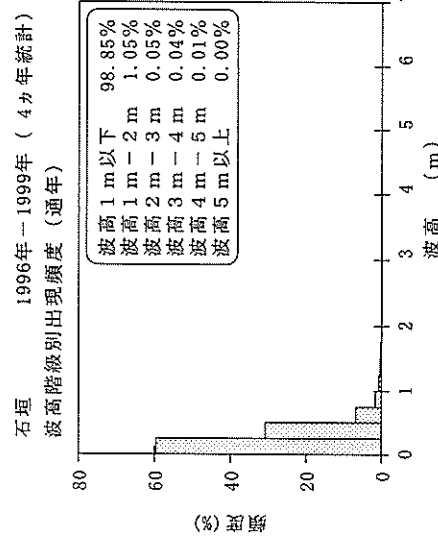
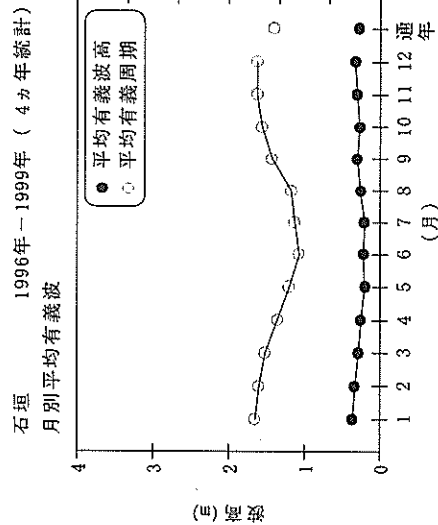
1996年～1999年(春)		波高・周期別度数分布表 (有義波)																	観測地点: 石垣					
波高	周期	~3	3~4	4~5	5~6	6~7	7~8	8~9	9~10	10~11	11~12	12~13	13~14	14~15	15~16	16~17	17~18	18~19	19~	合計	未超過	超過1	超過2	
																				(0)	(1)	(2)	(3)	
1201~																				0	3959	4115	4116	
1101~1200																				0	3959	4115	4116	
1001~1100																				0	3959	4115	4116	
901~1000																				0	3959	4115	4116	
801~900																				0	3959	4115	4116	
701~800																				0	3959	4115	4116	
651~700																				0	3959	4115	4116	
601~650																				0	3959	4115	4116	
551~600																				0	3959	4115	4116	
501~550																				0	3959	4115	4116	
451~500																				0	3959	4115	4116	
401~450																				0	3959	4115	4116	
351~400																				0	3959	4115	4116	
301~350																				0	3959	4115	4116	
251~300																				0	3959	4115	4116	
201~250																				0	3959	4115	4116	
176~200																				0	3959	4115	4116	
151~175																				0	3959	4115	4116	
126~150							1			1										2	3959	4115	4116	
101~125							1	2	3	2	1									9	3957	9	4113	
76~100							1	15	14	1	1									34	3948	34	4104	
51~75	1	2	47	65	53	19	3													194	3914	195	4070	
26~50	138	113	301	278	138	43														1011	3720	1012	3875	
~25	955	783	551	319	87	12	2													2709	2709	2853	2853	
合計	1093	904	902	679	286	77	7	0	0	0	0	0	0	0	0	0	0	0	3959		4115	156	4116	
(0.1%)	(276)	(228)	(228)	(172)	(75)	(19)	(2)	(0)	(0)	(0)	(0)	(0)	(0)	(0)	(0)	(0)	(0)	(0)	(0)	(1000)		(1000)	(38)	(1000)
未超過	1093	1997	2899	3578	3874	3951	3958	3959	3959	3959	3959	3959	3959	3959	3959	3959	3959	3959	3959	3959		4115	156	4116
(0.1%)	(276)	(594)	(732)	(904)	(979)	(998)	(1000)	(1000)	(1000)	(1000)	(1000)	(1000)	(1000)	(1000)	(1000)	(1000)	(1000)	(1000)	(1000)	(1000)		(1000)	(38)	(1000)

表-8.58.1(c) 波高・周期別出現頻度統計(石垣, 夏)

1996年~1999年(夏)

波高・周期別度数分布表(有義波)

観測地点: 石垣

波高	周期	~ 3	3~ 4	4~ 5	5~ 6	6~ 7	7~ 8	8~ 9	9~ 10	10~ 11	11~ 12	12~ 13	13~ 14	14~ 15	15~ 16	16~ 17	17~ 18	18~ 19	19~	合計	未超過	不足1		不足2	
		(0.1%)	(0.1%)	(0.1%)	(0.1%)	(0.1%)	(0.1%)	(0.1%)	(0.1%)	(0.1%)	(0.1%)	(0.1%)	(0.1%)	(0.1%)	(0.1%)	(0.1%)	(0.1%)	(0.1%)	(0.1%)	(1000)	(1000)	合計	未超過	合計	未超過
1201~																				0	4193		4408	4410	
1101~1200																				0	(1000)		(1000)	(1000)	
1001~1100																				0	4193		4408	4410	
901~1000																				0	(1000)		(1000)	(1000)	
801~900																				0	4193		4408	4410	
701~800																				0	(1000)		(1000)	(1000)	
651~700																				0	4193		4408	4410	
601~650																				0	(1000)		(1000)	(1000)	
551~600																				0	4193		4408	4410	
501~550																				0	(1000)		(1000)	(1000)	
451~500																				0	4193		4408	4410	
401~450						1														0	(1000)	1	4408	4410	
351~400						(0)		2												3	4192	3	4407	4409	
301~350						(0)		(0)												(1)	(1000)	(1)	(1000)	(1000)	
251~300						(0)		(0)												(0)	(999)	(0)	(999)	(999)	
201~250						2			2											(0)	(999)	(0)	(999)	(999)	
176~200									(0)	(0)										(1)	(998)	(1)	(998)	(998)	
151~175																				(0)	(997)	(0)	(998)	(998)	
126~150						3														(1)	(997)	(1)	(997)	(997)	
101~125						7		2		(0)	(0)									12	4177	12	4392	4394	
76~100						(2)		(0)		(0)										(3)	(996)	(3)	(996)	(996)	
51~75						(1)		(2)		(2)										(6)	(990)	(6)	(991)	(991)	
26~50						6		28		35										(19)	(984)	(18)	(985)	(985)	
~ 25						(1)		(6)		(8)										(203)	(965)	(194)	(967)	(967)	
合計						1924		1219		615		286		125		16				3195	4193	782	4708	215	
(0.1%)						(459)		(291)		(147)		(68)		(30)		(4)				(782)	(782)	(49)	(1000)	(49)	
未超過						(1924)		(3143)		(3758)		(4044)		(4169)		(4185)				(1000)	(1000)	(1000)	(1000)	(1000)	
(0.1%)						(459)		(780)		(898)		(964)		(994)		(998)				(1000)	(1000)	(1000)	(1000)	(1000)	

表-8.58.1(d) 波高・周期別出現頻度統計(石垣, 秋)

1996年~1999年(秋)

波高・周期別度数分布表(有義波)

観測地点: 石垣

波高	周期	~ 3	3~ 4	4~ 5	5~ 6	6~ 7	7~ 8	8~ 9	9~ 10	10~ 11	11~ 12	12~ 13	13~ 14	14~ 15	15~ 16	16~ 17	17~ 18	18~ 19	19~	合計	未超過	不足1		不足2	
		(0.1%)	(0.1%)	(0.1%)	(0.1%)	(0.1%)	(0.1%)	(0.1%)	(0.1%)	(0.1%)	(0.1%)	(0.1%)	(0.1%)	(0.1%)	(0.1%)	(0.1%)	(0.1%)	(0.1%)	(0.1%)	(1000)	(1000)	合計	未超過	合計	未超過
1201~																				0	4270		4368	4368	
1101~1200																				0	(1000)		(1000)	(1000)	
1001~1100																				0	4270		4368	4368	
901~1000																				0	(1000)		(1000)	(1000)	
801~900																				0	4270		4368	4368	
701~800																				0	(1000)		(1000)	(1000)	
651~700																				0	4270		4368	4368	
601~650																				0	(1000)		(1000)	(1000)	
551~600																				0	4270		4368	4368	
501~550																				0	(1000)		(1000)	(1000)	
451~500																				0	4270		4368	4368	
401~450																				0	(1000)		(1000)	(1000)	
351~400																				0	4270		4368	4368	
301~350																				(0)	(1000)		(1000)	(1000)	
251~300																				(0)	(999)		(999)	(999)	
201~250																				(0)	(999)		(999)	(999)	
176~200																				(0)	(998)		(999)	(999)	
151~175																				(0)	(997)		(998)	(998)	
126~150																				(0)	(996)		(997)	(997)	
101~125																				(0)	(995)		(996)	(996)	
76~100																				(0)	(994)		(995)	(995)	
51~75																				(0)	(993)		(994)	(994)	
26~50																				(0)	(992)		(993)	(993)	
~ 25																				(0)	(991)		(992)	(992)	
合計						470		1015		1175		948		495		140				2589	4270	602	4368	98	
(0.1%)						(110)		(238)		(275)		(222)		(116)		(5)				(602)	(602)	(610)	(610)	(22)	
未超過						(470)		(1485)		(2660)		(3608)		(4103)		(4243)				(1000)	(1000)	(1000)	(1000)	(1000)	
(0.1%)						(110)		(348)		(623)		(845)		(961)		(991)				(1000)	(1000)	(1000)	(1000)	(1000)	

表-8.58.1(e) 波高・周期別出現頻度統計(石垣, 通年)

1996年~1999年(通年)

波高・周期別度数分布表(有義波)

観測地点: 石垣

波高	周期																			合計	未超過	補正1		補正2	
	~ 3	3~ 4	4~ 5	5~ 6	6~ 7	7~ 8	8~ 9	9~ 10	10~ 11	11~ 12	12~ 13	13~ 14	14~ 15	15~ 16	16~ 17	17~ 18	18~ 19	19~	合計			未超過	合計	未超過	
1201~																				0	16054		16576		16579
1101~1200																				0	16054		16576		16579
1001~1100																				0	16054		16576		16579
901~1000																				0	16054		16576		16579
801~ 900																				0	16054		16576		16579
701~ 800																				0	16054		16576		16579
651~ 700																				0	16054		16576		16579
601~ 650																				0	16054		16576		16579
551~ 600																				0	16054		16576		16579
501~ 550																				0	16054		16576		16579
451~ 500																				0	16054		16576		16579
401~ 450							1												1	16054		16576	1	16579	
351~ 400						1	2			1									1	16053	5	16575	5	16578	
301~ 350						1	1			1									1	16048	2	16570	2	16573	
251~ 300						1	1			1									1	16046	1	16568	1	16571	
201~ 250						2	1	2	2	2									2	16045	7	16567	7	16570	
176~ 200						1	1	1	2	2									2	16038	5	16560	5	16563	
151~ 175						9	6	2	2	2									2	16033	20	16555	20	16558	
126~ 150						22	11	6	2	2									2	16013	50	16535	50	16538	
101~ 125						34	22	6	2	2									2	15963	83	16485	83	16488	
76~ 100						10	22	85	81	42	10								2	15880	251	16402	251	16402	
51~ 75						14	54	226	354	268	97	17							1	15629	1030	16151	1030	16151	
26~ 50						680	581	1183	1295	630	139	16							1	14599	4524	15120	4524	15120	
~ 25						3260	2986	2099	1255	420	51	4							0	10075	10075	10592	10592	10592	
合計						3954	3638	3532	3011	1468	372	10							0	16054		16576	522	16579	
未超過						0	0	0	0	0	0	0	0	0	0	0	0	0	0	0	0	0	0	0	0
(%)						(0.1%)	(0.1%)	(0.1%)	(0.1%)	(0.1%)	(0.1%)	(0.1%)	(0.1%)	(0.1%)	(0.1%)	(0.1%)	(0.1%)	(0.1%)	(0.1%)	(0.1%)	(0.1%)	(0.1%)	(0.1%)	(0.1%)	

表-9.58.1 高波一覽表(石垣, 1996年~1999年(4ヵ年統計))

順位	発生期間	最大有義波の起時	有義波		最高波		気象要因
			波高(m)	周期(s)	波高(m)	周期(s)	
1	97年8月17日2時 - 97年8月19日2時	97年8月18日0時	4.11	6.8	-	-	台風9713号
2	98年10月16日6時 - 98年10月18日0時	98年10月17日0時	3.69	12.9	5.30	11.9	台風9810号
3	97年1月24日10時 - 97年1月24日22時	97年1月24日12時	2.17	9.6	3.30	9.8	気圧の谷の通過
4	97年12月2日6時 - 97年12月2日22時	97年12月2日8時	1.93	10.4	3.08	10.2	冬型気圧配置
5	99年9月20日18時 - 99年9月23日18時	99年9月21日10時	1.82	7.8	2.95	7.7	台風9918号
6	97年6月27日6時 - 97年6月27日20時	97年6月27日12時	1.72	6.4	2.99	5.9	台風9708号
7	98年9月29日10時 - 98年9月30日4時	98年9月29日14時	1.69	8.4	2.63	7.7	台風9809号
8	96年9月28日12時 - 96年10月1日10時	96年9月29日20時	1.69	7.5	2.71	7.9	台風9621号
9	98年1月23日12時 - 98年1月23日16時	98年1月23日16時	1.57	9.3	2.80	11.4	南岸低気圧
10	99年3月7日16時 - 99年3月8日4時	99年3月8日0時	1.49	9.6	2.27	11.9	冬型気圧配置
11	99年8月8日2時 - 99年8月8日8時	99年8月8日4時	1.45	5.1	2.58	5.2	台風9909号
12	97年8月6日18時 - 97年8月7日14時	97年8月6日22時	1.44	5.5	2.59	4.9	台風9711号
13	97年11月17日4時 - 97年11月18日2時	97年11月17日10時	1.43	7.5	2.28	9.1	南岸低気圧
14	96年8月12日4時 - 96年8月13日12時	96年8月12日18時	1.42	5.4	2.27	4.9	台風9612号
15	98年3月4日22時 - 98年3月5日14時	98年3月5日6時	1.39	6.9	2.34	7.9	南岸低気圧
16	99年2月2日10時 - 99年2月4日6時	99年2月2日12時	1.34	8.7	2.13	9.1	冬型気圧配置
17	97年9月14日20時 - 97年9月16日8時	97年9月15日18時	1.24	6.2	2.08	7.1	台風9719号
18	99年11月28日10時 - 99年11月29日2時	99年11月28日12時	1.23	9.1	2.22	9.2	冬型気圧配置
19	97年2月3日0時 - 97年2月3日4時	97年2月3日2時	1.21	7.4	2.70	7.7	二つ玉低気圧
20	98年1月17日20時 - 98年1月19日10時	98年1月17日22時	1.12	5.6	1.75	5.8	冬型気圧配置
21	99年1月15日2時 - 99年1月15日18時	99年1月15日4時	1.10	7.2	1.50	9.4	南海上低気圧
22	99年2月19日4時 - 99年2月20日0時	99年2月19日8時	1.10	7.1	1.94	7.3	冬型気圧配置
23	97年3月2日22時 - 97年3月3日2時	97年3月3日0時	1.10	6.4	1.88	8.0	高気圧の縁辺
24	96年12月5日18時 - 96年12月6日14時	96年12月6日0時	1.09	7.3	1.72	10.3	冬型気圧配置
25	99年11月15日10時 - 99年11月16日10時	99年11月15日18時	1.07	6.4	1.82	6.9	台風9922号
26	98年1月28日8時 - 98年1月29日2時	98年1月28日18時	1.05	6.6	1.64	9.4	南岸低気圧
27	96年7月31日8時 - 96年8月1日6時	96年8月1日0時	1.05	3.9	1.55	3.4	台風9609号
28	96年4月16日4時 - 96年4月16日6時	96年4月16日4時	1.04	4.9	1.62	5.4	南岸低気圧
29	97年12月8日10時 - 97年12月9日16時	97年12月8日14時	1.03	7.5	1.58	7.2	冬型気圧配置
30	99年12月21日16時 - 99年12月23日8時	99年12月22日6時	1.03	5.9	1.70	6.0	冬型気圧配置

7. あとがき

本資料は、国土交通省港湾局および関係各機関の相互協力のもとに、作成された資料である。これら関係者、ならびに各観測地点において日々観測に携わっておられる観測担当者の御尽力に対して、心より敬意を表する。

本資料にとりまとめた波浪統計あるいは高波の発生要因となった気象じょう乱および沿岸波浪分布等の成果が、既刊資料とともに今後の港湾計画、構造物の設計等の実務の業務、また、広く波浪に関する研究等の基礎資料となれば幸いである。

最後に、本資料の統計図表等の整理・作成に関しては、(財)沿岸開発技術研究センター、(株)エコー、国土環境(株)、沿岸海洋調査(株)のご協力をいただいたことを記して、謝意を表します。

(2002年9月2日受付)

参考文献

- 1) 合田良実監修・海象観測データの解析活用等に関する研究会編集・(財)沿岸開発研究センターセンター発行：波を測る(沿岸波浪観測の手引き)、2001., 212p.
- 2) (財)沿岸開発技術研究センター：沿岸波浪・海象観測データの解析活用に関する解説書、2000., 181p.
- 3) 高橋智晴・副島 毅・中井徹也・佐々木 弘・菅原一晃：波浪に関する拠点観測年報(昭和45年)、港湾技研資料 No.137, 1972, 276p.
- 4) 高橋智晴・副島 毅・中井徹也：波浪に関する拠点観測年報(昭和46年)、港湾技研資料No.158, 1973, 325p.
- 5) 高橋智晴・副島 毅・中井徹也：波浪に関する拠点観測年報(昭和47年)、港湾技研資料 No.178, 1974, 328p.
- 6) 高橋智晴・副島 毅・佐々木徹也：波浪に関する拠点観測年報(昭和48年)、港湾技研資料 No.209, 1975, 494p.
- 7) 高橋智晴・佐々木徹也・金子大二郎・副島 毅：波浪に関する拠点観測年報(昭和49年)、港湾技研資料 No.233, 1976, 452p.
- 8) 高橋智晴・佐々木徹也・広瀬宗一：波浪に関する拠点観測年報(昭和50年)、港湾技研資料 No.258, 1977, 577p.
- 9) 高橋智晴・佐々木徹也・広瀬宗一：波浪に関する拠点観測年報(昭和51年)、港湾技研資料 No.282, 1978, 669p.
- 10) 高橋智晴・佐々木徹也・広瀬宗一：波浪に関する拠点観測年報(昭和52年)、港湾技研資料 No.311, 1979, 682p.
- 11) 高橋智晴・広瀬宗一・夷塚葉子・佐々木徹也：波浪に関する拠点観測年報(昭和53年)、港湾技研資料 No.332, 1980, 624p.
- 12) 高橋智晴・広瀬宗一・菅原一晃・夷塚葉子：波浪に関する拠点観測年報(昭和54年)、港湾技研資料 No.373, 1981, 480p.
- 13) 高橋智晴・広瀬宗一・菅原一晃・橋本典明：沿岸波浪観測年報(昭和55年)、港湾技研資料 No.417, 1982, 835p.
- 14) 高橋智晴・広瀬宗一・菅原一晃：沿岸波浪観測年報(昭和56年)、港湾技研資料 No.445, 1983, 612p.
- 15) 菅原一晃・広瀬宗一・橋本典明・村田 繁：沿岸波浪観測年報(昭和57年)、港湾技研資料 No.480, 1984, 320p.
- 16) 菅原一晃・小舟浩治・橋本典明・亀山 豊・広瀬宗一：沿岸波浪観測年報(昭和58年)、港湾技研資料 No.517, 1984, 333p.
- 17) 菅原一晃・小舟浩治・橋本典明・亀山 豊：沿岸波浪観測年報(昭和59年)、港湾技研資料 No.545, 1986, 324p.
- 18) 小舟浩治・菅原一晃・亀山 豊・橋本典明・成田明：沿岸波浪観測年報(1985)、港湾技研資料 No.574, 1987, 274p.
- 19) 小舟浩治・亀山 豊・成田 明・菅原一晃・後藤智明・橋本典明：沿岸波浪観測年報(1986)、港湾技研資料 No.612, 1988, 247p.
- 20) 小舟浩治・亀山 豊・末次広児・菅原一晃・後藤智明・橋本典明：沿岸波浪観測年報(1987)、港湾技研資料 No.642, 1989, 259p.
- 21) 小舟浩治・亀山 豊・菅原一晃・橋本典明：沿岸波浪観測年報(1988)、港湾技研資料 No.666, 1990, 267p.
- 22) 小舟浩治・亀山 豊・永井紀彦・菅原一晃・橋本典明：沿岸波浪観測年報(1989)、港湾技研資料 No.712, 1991, 262p.
- 23) 永井紀彦・菅原一晃・橋本典明・浅井 正・平野隆幸：沿岸波浪観測年報(1990)、港湾技研資料 No.721, 1992, 274p.
- 24) 永井紀彦・菅原一晃・橋本典明・浅井 正：全国港湾海洋波浪観測年報(NOWPHAS 1991)、港湾技研資料 No.745, 1993, 304p.
- 25) 永井紀彦・菅原一晃・橋本典明・浅井 正：全国港

- 湾海洋波浪観測年報 (NOWPHAS 1992), 港湾技研資料 No.770, 1994, 301 p.
- 26) 永井紀彦・清水勝義・菅原一晃・橋本典明: 全国港湾海洋波浪観測年報 (NOWPHAS 1993), 港湾技研資料 No.796, 1995, 309 p.
- 27) 永井紀彦・清水勝義・菅原一晃・橋本典明: 全国港湾海洋波浪観測年報 (NOWPHAS 1994), 港湾技研資料 No.821, 1996, 313 p.
- 28) 永井紀彦・菅原一晃・渡邊 弘・川口浩二: 全国港湾海洋波浪観測年報 (NOWPHAS 1995), 港湾技研資料 No.859, 1997, 318 p.
- 29) 永井紀彦・渡邊 弘・菅原一晃・川口浩二: 全国港湾海洋波浪観測年報 (NOWPHAS 1996), 港湾技研資料 No.894, 1998, 336 p.
- 30) 永井紀彦・佐藤和敏・菅原一晃・川口浩二: 全国港湾海洋波浪観測年報 (NOWPHAS 1997), 港湾技研資料 No.926, 1999, 346 p.
- 31) 永井紀彦・佐藤和敏・菅原一晃・川口浩二: 全国港湾海洋波浪観測年報 (NOWPHAS 1998), 港湾技研資料 No.951, 2000, 367 p.
- 32) 永井紀彦・佐藤和敏・菅原一晃・川口浩二: 全国港湾海洋波浪観測年報 (NOWPHAS 1999), 港湾技研資料 No.988, 2001, 402 p.
- 33) 永井紀彦・佐藤和敏・菅原一晃: 全国港湾海洋波浪観測年報 (NOWPHAS 2000), 港湾空港技術研究所資料 No.1017, 2001, 423 p.
- 34) 運輸省港湾局監修/ (財) 沿岸開発技術研究センター: 全国港湾海洋波浪観測資料 (NOWPHAS 1991), 1993, 825 p.
- 35) 運輸省港湾局監修/ (財) 沿岸開発技術研究センター: 全国港湾海洋波浪観測資料 (NOWPHAS 1992), 1993, 836 p.
- 36) 運輸省港湾局監修/ (財) 沿岸開発技術研究センター: 全国港湾海洋波浪観測資料 (NOWPHAS 1993), 1994, 861 p.
- 37) 運輸省港湾局監修/ (財) 沿岸開発技術研究センター: 全国港湾海洋波浪観測資料 (NOWPHAS 1994), 1995, 861 p.
- 38) 運輸省港湾局監修/ (財) 沿岸開発技術研究センター: 全国港湾海洋波浪観測資料 (NOWPHAS 1995), 1996, 912 p.
- 39) 運輸省港湾局監修/ (財) 沿岸開発技術研究センター: 全国港湾海洋波浪観測資料 (NOWPHAS 1996), 1997, 965 p.
- 40) 運輸省港湾局監修/ (財) 沿岸開発技術研究センター: 全国港湾海洋波浪観測資料 (NOWPHAS 1997), 1998, 1071 p.
- 41) 運輸省港湾局監修/ (財) 沿岸開発技術研究センター: 全国港湾海洋波浪観測資料 (NOWPHAS 1998), 1999, 667 p.
- 42) 運輸省港湾局監修/ (財) 沿岸開発技術研究センター: 全国港湾海洋波浪観測資料 (NOWPHAS 1999), 2000, 695 p.
- 43) 運輸省港湾局監修/ (財) 沿岸開発技術研究センター: 全国港湾海洋波浪観測資料 (NOWPHAS 2000), 2001, 757 p.
- 44) 高橋智晴・副島 毅・佐々木徹也: 波浪に関する拠点観測 3ヶ年統計 (昭和45年~47年), 港湾技研資料 No.208, 1975, 58 p.
- 45) 高橋智晴・金子大二郎・佐々木徹也・広瀬宗一・佐々木 弘・副島 毅: 波浪に関する拠点観測五ヶ年統計 (昭和45年~49年), 港湾技研資料 No. 234, 1976, 304 p.
- 46) 高橋智晴・広瀬宗一・菅原一晃・橋本典明: 波浪に関する拠点観測10か年統計 (昭和45年~昭和54年), 港湾技研資料 No.401, 1981, 711 p.
- 47) 菅原一晃・小舟浩治・佐々木 弘・橋本典明・亀山豊・成田 明: 沿岸波浪観測15か年統計 (昭和45年~昭和59年), 港湾技研資料 No.554, 1986, 872 p.
- 48) 永井紀彦・菅原一晃・橋本典明・浅井 正: 全国港湾海洋波浪観測20か年統計 (NOWPHAS 1970~1989), 港湾技研資料 No.744, 1993, 247 p.
- 49) 運輸省港湾局監修/ (財) 沿岸開発技術研究センター: 全国港湾海洋波浪観測25か年統計資料 (NOWPHAS 1970-1994), 1996, 640 p.
- 50) 永井紀彦: ナウファス (全国港湾海洋波浪情報網) による我国沿岸の波浪特性の解明, 港湾技研資料 No.863, 1997, 113 p.
- 51) 永井紀彦・渡邊 弘・川口浩二: 長期観測結果に基づく我国沿岸の波パワーの出現特性に関する検討, 港湾技研資料 No.895, 1998, 26 p.
- 52) 永井紀彦・菅原一晃・佐藤和敏・川口浩二: 我が国沿岸の風観測結果に基づく風力エネルギーの試算, 港湾技研資料 No.999, 2001, 56 p.
- 53) 永井紀彦・菅原一晃・橋本典明・浅井 正: 沿岸波浪の日変動特性と波浪の特異日, 港湾技術研究所報告, 第32巻第 2号, 1993
- 54) 永井紀彦: ナウファス (全国港湾海洋波浪情報網) の現況と今後の課題, 土木学会論文集, 巻頭企画論文 (技術展望), 第609号VI-41, 1998, pp.1-14.

- 55) 広瀬宗一・佐々木 弘・高橋智晴：波浪データの集中処理システムについて，港湾技研資料 No.400，1981，54 p.
- 56) 永井紀彦・浅井 正・橋本典明・菅原一晃・久高将信：電話回線を利用した沿岸波浪観測情報網，第19回関東支部技術研究発表会講演概要集，土木学会，1992，pp.82~83.
- 57) 永井紀彦・菅原一晃・橋本典明・浅井 正・高山知司：我国の沿岸波浪観測網と波浪観測に関する最近のトピック，第11回海洋工学シンポジウム，日本造船学会，1992，pp.327~334.
- 58) 永井紀彦：ナウファス（全国港湾海洋波浪情報網），技術最前線，土木学会誌1997.9号，1997，pp.9-11.
- 59) 高橋智晴・菅原一晃・広瀬宗一：沿岸波浪観測施設台帳，港湾技研資料 No.418，1982，286 p.
- 60) 菅原一晃・永井紀彦・橋本典明・清水勝義：全国港湾海洋波浪観測施設台帳（ナウファス施設台帳），港湾技研資料 No.782，1994，326 p.
- 61) 菅原一晃・佐藤和敏・永井紀彦・川口浩二：全国港湾海洋海象観測施設台帳（ナウファス施設台帳Ⅲ），港湾技研資料 No.941，1999，339 p.
- 62) 合田良実：共分散法を用いた波向推定方式の数値的検討，港湾技術研究所報告，第20巻第 3号，1981，pp.53~92.
- 63) 合田良実：〔増補改訂〕港湾構造物の耐波設計，波浪工学への序説，鹿島出版会，1990，333 p.
- 64) 橋本典明・永井紀彦・菅原一晃・浅井 正・久高将信：波浪の多方向性と弱非線形性を考慮した水圧波から表面波への換算法について，海岸工学論文集第39巻，土木学会，1992，pp.171-175
- 65) 橋本典明・永井紀彦・菅原一晃・浅井 正・朴慶寿：波浪の多方向性と弱非線形性を考慮した水圧波から表面波への換算法について，港湾技術研究所報告，第32巻第 1号，1993，pp.27~51
- 66) 菅原一晃・永井紀彦・橋本典明・鈴木高二郎・清水康男・浪間雅晶：波浪監視計の開発：港湾技研資料 No.860，1997，25 p.
- 67) 合田良実・竹下直樹・永井紀彦：太平洋南岸の極値波高統計の母分布関数について，海洋工学論文集第24巻，土木学会，1999，pp.311-315
- 68) 合田良実・小長谷修・永井紀彦：極値波浪統計の母分布関数に関する実証的研究，海岸工学論文集第45巻，土木学会，1998，pp.211-215
- 69) 運輸省港湾局監修／（社）日本港湾協会：港湾の施設の技術上の基準同解説，1999，pp.83-97
- 70) 高山知司・橋本典明・永井紀彦・高橋智晴・佐々木弘：水中ドップラー式波向計（海底設置式波浪計）の開発について，海岸工学論文集第39巻，土木学会，1992，pp.176-180.
- 71) 永井紀彦：ナウファス（全国港湾海洋波浪情報網）の現状と技術開発課題，海洋調査協会報No.40（協会設立10周年号記念論文），（社）海洋調査協会，1995，pp.17-25.
- 72) T. TAKAYAMA, N. HASHIMOTO, T. NAGAI, T. TAKAHASHI, H. SASAKI, and Y. ITO: Development of Submerged Doppler-type Directional Wave Meter, Proc. of the 24th International Conference on Coastal Engineering (ICCE'94), vol.1, 1995, pp.624-634.
- 73) 橋本典明・永井紀彦・高山知司・高橋智晴・三井正雄・磯部憲雄・鈴木敏夫：水中超音波のドップラー効果を応用した海象計の開発，海岸工学論文集第42巻，土木学会，1995，pp.1081-1085.

港湾空港技術研究所資料 No.1035

2002.12

編集兼発行人 独立行政法人港湾空港技術研究所

発行所 独立行政法人港湾空港技術研究所
横須賀市長瀬3丁目1番1号
TEL. 0468(44)5040 URL. <http://www.pari.go.jp/>

印刷所 株式会社ポートサイド印刷

Copyright © (2002) by PARI

All rights reserved. No part of this book must be reproduced by any means without the written permission of the President of PARI.

この資料は、港湾空港技術研究所理事長の承認を得て刊行したものである。したがって、本報告書の全部または一部の転載、複写は港湾空港技術研究所理事長の文書による承認を得ずしてこれを行ってはならない。